ಶ್ರೀ ಭಾಗವತ

ಚರಿತ್ರೆ

183
I.H → KON
ALV

Konkani in Kannada script
A-Novel.

L:B03-P01(Kon.D)

183
H→KON
ALV

…ಜಾ
…ಪಿತಾಚೆ
…ರಿತ್ರಾ

…5—1985)

ಜೊ. ಸಾ. ಆಲ್ವಾರಿಸ್

WORLD KONKANI CENTRE LIBRARY

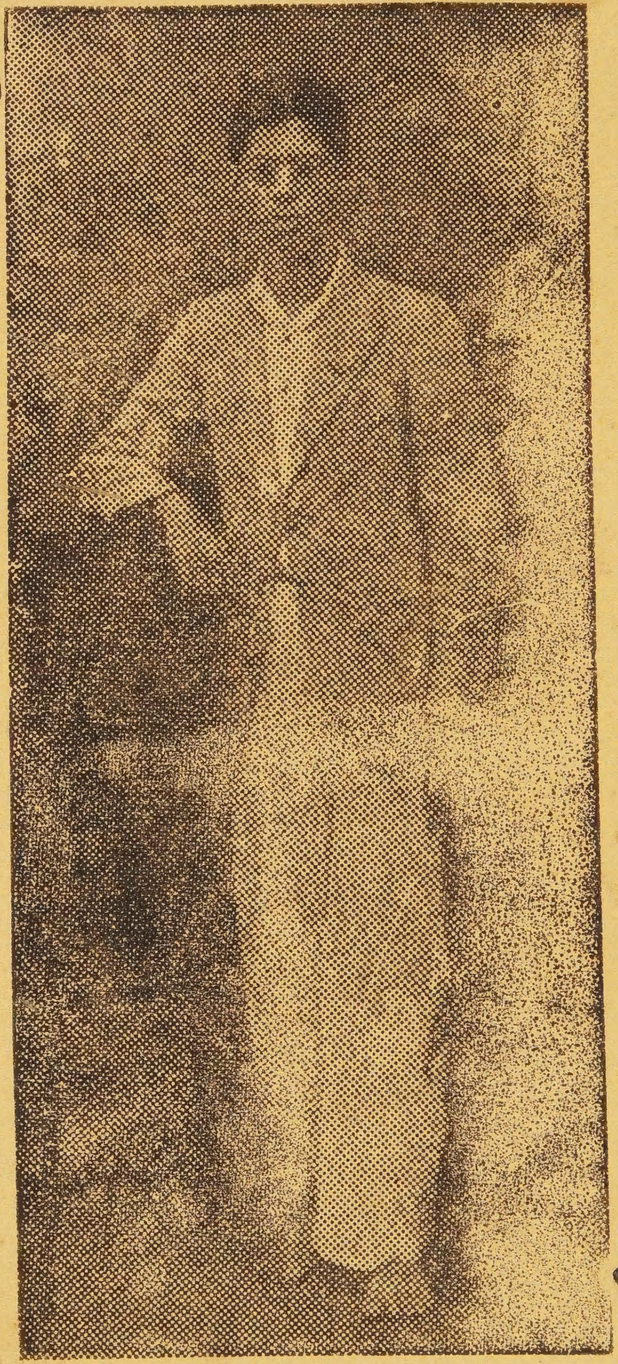

1935-ಂತ್ 20-ವೇ ಪ್ರಾಯೆಂರ್
ಯುವಕ್ಪಣಾ ಥಾವ್ನ್ ತರ್‍ನ್ಯಾಣ್ಪಣಾಕಡೆ
(ತಸ್ವೀರ್, ಸೋನ್ಸ್ ಸ್ಟುಡಿಯೊ, ಹಂಪನ್‌ಕಟ್ಟ್ಯಾ)

ಮ್ಹಜಾ

ಜೀವಿತಾಚೆ

ಚರಿತ್ರಾ

(1915—1985)

ಬರಪ್ಪಿ: ಜೊ. ಸಾ. ಆಲ್ವಾರಿಸ್

27.12.88

WORLD KONKANI CENTRE LIBRARY

ಮ್ಹಜಾ ಜಿವಿತಾಚಿ ಚರಿತ್ರಾ

(1915—1985)

ಬರವ್ಪಿ ಆನಿ ಪ್ರಗಟ್ಪಿ: ಜೊ. ಸಾ. ಆಲ್ವಾರಿಸ್
ಮಿತ್ರ್ ಭವನ್, ಡೊ|| ಕಾಸ್ಮಿರ್ ಮಥಾಯಸ್
ರಸ್ತೊ, ಇಜಯ್, ಮಂಗ್ಳೂರ್-57500

ಮುದ್ರಕ್ : ಕ್ರಾವ್ನ್ ಪ್ರಿಂಟರ್ಸ್, ಲೇಡಿಹಿಲ್, ಉರ್ವಾ,
ಮಂಗ್ಳೂರ್-57500

ಪುಟಾಂ : 366
ಮೊಲ್ : 20 - 00

(ಸರ್ವ್ ಹಕ್ಕಾಂ ಅಮಾನಾತ್ ಆಸಾತ್)

HISTORY OF MY LIFE

Autobiography of J. S. Alvares,
(Konkani Journalist & Novelist)

Publisher: J. S. ALVARES
Mithr Bhavan, Dr. C. Math
Road, KapiKad, Bejai,
Mangalore-575 004.

Printed at: Crown Printers,
Ladyhill, Urwa,
Mangalore-575006.

Pages : 366
Prices : 20 - 00

(All rights RESERVED)

ಮ್ಹುಜಾ ಜಿವಿತಾಚೆಂ ತತ್ವ್.

ಮ್ಹುಜೊ ಆತ್ಮೊ ಆಸಾ ದೆವಾಚೆಂಚ್ ಎಕ್ ಕಿರ್ಣಾಳೆಂ ಕಿಟಾಳ್. ಹಾಂವ್ ಜಲ್ಮಾಲ್ಲ್ಯಾ ಕ್ಷಣಾಂತ್ ತೆಂ ಮುಜಾಭಿತರ್ ಆಯಿಲ್ಲೆಂ. ತೆಂಚ್ ಮ್ಹುಜೆಂ ಜಿವಿತ್ ಚಲೈತಾ, ಮ್ಹಾಕಾ ಬರೆಂ ಜ್ಞಾನ್ ದಿತಾ; ವಾವ್ರುಂಕ್ ಸಕತ್ ವದ್ಗಾಯ್ತಾ; ಕಷ್ಟಾಂ - ಪಿಡಾಂನಿ ಪರಿಹಾರ್ ಲಾಭೈತಾ-ದುಃಖಾಂತ್ ಭುಜೈತಾಂ; ಸುಖಾಂತ್ ಸಂತೊಸ್ ಜಳೈತಾ, ಆಪಾಯಾಂತ್ ರೊಕ್ಡೆಂ ರಕ್ಷಣಾಚೊ ಹಾತ್ ವೊಡ್ಡಾವ್ನ್ ಸಾಂಬಾಳ್ತಾ; ದಿಸಾ ಆನಿ ರಾತಿಚಾ ಪ್ರತೀ ಕ್ಷಣಾಂತ್ ಮ್ಹುಜಾ ದೆವಾಚೊ ಸಂಪರ್ಕ್ ಚಾಲು ದವರ್ತಾ. ಮರಣಾನ್ ತೆಂ ಕುಡಿಂತ್ಲೆಂ ಭಾಯ್ರ್ ಸರುನ್ ಪರ್ತೆಂ ದೆವಾ ಕಡೆಚ್ ವಸುನ್ ವಿಲೀನ್ ಜಾತೆಲೆಂ.

ದೆಕುನ್ ಹಾಂವೆಂ ಮ್ಹುಜಾ ಅತ್ಮ್ಯಾಕ್ ಕೆದಾಳಾಯಿ ಪರಿಶುದ್ ಸ್ಥಿತೆಂತ್ ಸಾಂಬಾಳುನ್ ಆಯ್ತೊ ದವರ್ಚೆಂ ಆವಶ್ ಆಸಾ.

—ಜೊ. ಸಾ. ಅಲ್ವಾರಿಸ್.

(ಉತ್ರಾಂ ಮ್ಹುಜಾಚ್ ಅತ್ಮ್ಯಾಚಿಂ)

WORLD KONKANI LIBRARY
Accn No: 000183

— ಆಮ್ಚ್ಯಾ ಸೊಮ್ಯಾಚೆಂ ಮಾಗ್ಣೆಂ —

ಸರ್ಗಿಂ ಆಸ್ಚ್ಯಾ ಆಮ್ಚ್ಯಾ ಬಾಪಾ,
ತುಜೆಂ ನಾಂವ್ ಪವಿತ್ರ್‌ಪಣಿ ಮಾಂಡ್ಲೆಲೆಂ ಜಾಂವೊಂ;
ತುಜಿ ರಾಜ್ವಾಟ್ಕ್ಯಾಯ್ ಆಮ್ಚೇರ್ ಯೆವೊಂ;
ತುಜಿ ಖುಶಿ ಜಶಿ ಸರ್ಗಿಂ ಚಲ್ತಾ
ತಶೀಚ್ ಹ್ಯಾ ಸಂವ್ಸಾರಿಂಯೀ ಚಲೊಂ.

ಆಜ್ ಆಮ್ಚ್ಯೊ ದಿಸಾ ಪುರ್ತೊ ಆಹಾರ್ ದೀ.
ಆನಿ ಜಶೆಂ ಆಮಿಂ ಆಮ್ಚೇರ್ ಕರ್ತಾತ್ ತೆ ಗುನ್ಹ್ಯಾವ್ ಭಗ್ಸಿತಾಂವ್
ತಶೆಂಚ್ ತುಂ ಆಮ್ಚ್ಯಾಯೀ ಗುನ್ಹ್ಯಾವ್ ಭಗ್ಸೀ.
ಆಮ್ಕಾಂ ಪಾತ್ಕಾ-ತಾಂಡೊನ್ಣೆಂತ್ ಸಾಂಪ್ಡೊಂಕ್ ಸೊಡೊ ನಾಕಾ
ಬಗರ್ ಸರ್ವ್ ವಾಯ್ಟ್ಯಾಂತುನ್ ಬಚಾವ್ ಕರ್. ಆಮೆನ್

(ಹೆಂ ಮ್ಹಜೆಂ ಸ್ವಂತ್ ಭಾಷಾಂತರ್)

ಮ್ಹಜಿ ಆತ್ಮ-ಚರಿತ್ರಾ

ಪ್ರಸ್ತಾವನ್

“ಸಾಟ್-ಸತ್ತರ್, ಘೊಂಡಾಭಿತರ್’-ಹಾರ್ಯಿ ಸಾಂಗ್ಣ್ಯಾಂತ್ ಸತ್
ಾ ತರ್ ಹಾಂವ್ ಆತಾಂ (ಹಿ ಚರಿತ್ರಾ ಬರೈತಾನಾ) ಮ್ಹಜಾ ಪ್ರಾಯೆಚಾ
ತ್ತರಾವ್ಯಾ ವರ್ಸಾಂತ್ಲ್ಯಾನ್ ಚಮ್ಕ್ಯಾತಾಂ’ಸಾಂತ್, ಮ್ಹಜಾ ಜೀವಿತಾಚೆಂ
ಶ್ ಘೊಂಡಾಕಡೆ ಲಾಗಿಂ ಪಾವ್ಲಾಂ ಮ್ಹಣ್ಚ್ಯಾಂತ್‌ಯಿ ಸತ್ ಆಸಾ.
ಣುನ್, ತಾಂತುಂ ದೆಂವ್ಚ್ಯಾಧಿಂಚ್ ಮ್ಹಜಿ ಆತ್ಮ-ಚರಿತ್ರಾ ಬರವ್ನ್
ಡ್ತಲೊಂ ಮಳ್ಳ್ಯಾ ನಿರ್ಧಾರಾನ್ ತಿ ಬರವ್ನ್ ಮುಗ್ದಿಲಿ.

‘ತುಜ್ಯಾ ಜಿವಿತಾಂತ್ ತುವೆಂ ಕಿತೆಂ ಕಾರ್ಬಾರಾಂ / ಸಾಹಸಾಂ
ಲ್ಯಾಂಯ್ ಮ್ಹಣುನ್ ಬರೈಲ್ಯಾಯ್?’ ಮ್ಹಣಾತ್ ವಾಚ್ಪಿ.

ಆಪಾಪ್ಲಿ ಚರಿತ್ರಾ ಬರಂವ್ಕ್ ಆಪ್ಣ ಮಹಾ ಕಾರ್ಬಾರಾಂ/ಸಾಹಸಾಂ
ಂ ಆಸುಂಕ್‌ಜಾಯ್ ಮ್ಹಣ್ಚೆಂ ಕಾಸೂನೀ ನಿಯಮ್ ನಾ. ಮಟ್ವ್ಯಾ
ಣ್ಯಾಂನಿ/ಕಾದಂಬರ್ಯಾಂನಿ ಸಾಮಾನ್ಯ ಆನಿ ಹಲ್ಕ್ಯಾ ವ್ಯಕ್ತಿಯಾಂಚಿ
ತ್ರಾ ಘಡುನ್, ವಿವರಾವ್ರುನ್ ಬರೈನಾಂತ್ವೇ? ತಿ ವಾಚ್ತಾನಾ ಆಮ್ಕ್ಯಾಂ
ಣ್ವ್ಯಾಯ್ ಆನಿ ಮನೊರಂಜನ್ ಮೆಳಾನಾಂವೇ? ತಸೆಂಚ್ ಪ್ರತೀ ಏಕ್
ಕ್ತಿ,-ಶ್ರೀಮಂತ್ ಯಾ ಭಿಕಾರಿ, ನೆಣಾರಿ ಯಾ ಜಾಣಾರಿ–ಆಪಾಪ್ಣಾಕ್
ಂವ್ಕ್ ಕಳ್ತಾ ತರ್, ಆಪಾಪ್ಲಿ ಸ್ವ-ಚರಿತ್ರಾ ತಾಂತ್ಲ್ಯಾ ಸರ್ವ್ ಬರ್ಯಾಂ
ವಾಯ್ಟ್ ವಿಶಯಾಂ ಸಮೇತ್, ಸತಾಂ ಲಿಪೈನಾಸ್ತಾಂ ಫಟಿ ಮೆಳೈನಾ
ತಾಂ ಸುಟಾವೇ ರೀತಿನ್ ಬರವ್ನ್ ಪ್ರಗಟ್ಲ್ಯಾರ್, ತಾಂತುಂ ವಾಚ್ಚ್ಯಾಂಕ್
ಣ್ವ್ಯಾಯ್ ಆನಿ ಮನೊರಂಜನ್ ಧಾರಾಳೆಂ ಮೆಳ್ತಾ. ಅಶೆಂಚ್ ಮ್ಹಜ್ಯಾ
ಡೊಳ್ಚ್ಯಾ 70 ವರ್ಸಾಂಚಾ ಜೀವಿತಾಂತ್ ಹಾಂವೆಂ ಕೆಲ್ಲೆಂ ವಿಶೇಷ್ ಚಡ್
ತರೀ, ಆಸಾತ್ ತೆ ಸಾಮಾನ್ಯ ವಿಶಯ್ ಆನಿ ಘಡಿತಾಂ ಆನಿ ಕೊಣಾ
ಯಿ ಜಿವಿತಾಂತ್ ಜಾಲ್ವ್ಯಾಂತ್ ತ್ಯಾ ವೆಗ್ಳ್ಯಾಚ್ ಥರಾಚಿಂ, ದೆಕುನ್

ತಿಂ ಎಕೇ ನೊನೇಚ್ ಕಾದಂಬರೆಂತ್ ಆಟಾಪುಂಕ್ ಜಾತಾತ್ ತಸಲಿಂ,
ಆತಾಂಚೆಂ ತರ್ನೆಂ ಪಿಳ್ಗೇಕ್ ಎಕೀನ್ ಆನಿ ಆತ್ವಿಂ ದಿಸ್ಚಿಂ-ವಾಚಪ್ಯಾಂಕ
ಜಾಣ್ವ್ಯಾಯ್ ನ್ಹಂ ತರ್ ಮನೋರಂಜನ್ ಪುಣಿ ದೀಂವ್ಕ್ ಸಕ್ಚಿಂ-ಅಶ
ಸಮ್ಜುನ್ ಹಾಂವೆಂ ಮ್ಹಜೀಚ್ ಕಥಾ(ಜಾವ್ನ್ ಗೆಲ್ಲ್ಯಾ ಬರಿಚ್) ಬರ್ಯ್ಲ

ಕೆನರಾ ಕೊಂಕಣೆಂತ್ ಕೊಣೆಂಯೀ ಆಪ್ಲಿಚ್ ಚರಿತ್ರ ಬರವ್
ಪ್ರಗಟ್ಲ್ಲಿ ನಾ. ಅಸಲೆಂ ಸಾಹಿತ್ಯ ವಾಚ್ಪಿಯಾಂ ಖಾಯ್ಸ್ ಕರ್ತಾತ್ ಮಣ್ಪಾ
ರುಜ್ವಾತ್ ಆವ್ಚ್ಯಾ ಪತ್ರಾಂನಿ ಕೆದ್ನಾ ಕೆದ್ನಾ ವ್ಯಕ್ತಿ- ಪರಿಚಯ್ ಛಾಪ್ತಾತ
ತಾಂತುಂ ಆಸಾ. ಥೊ ವರ್ಸಾಂಥಿಂ ದೋನ್ ಕೊಂಕಣಿ ಪತ್ರಾಂಚಿ ಪ್ರತಿನಿ
ಮ್ಹಜಿ ವ್ಯಕ್ತಿ-ಪರಿಚಯ್ ವಿಸಾರುಂಕಾಯಿಲ್ಲಿ. ಪುಣ್ ಮ್ಹಾಕಾ ಹಿ ಚರಿತ್ರ
ಬರಂವ್ಚೊ ಇರಾದೊ ಆಸಾ ಮಣುನ್ ಹಾಂವೆಂ ತಾಂಕಾಂ ತಿ ದೀಂವ್
ಇನ್ಕಾರ್ ಕೆಲ್ಲಿಂ.

ಇನ್ಕಾರ್ ಕೆಲ್ಲ್ಯಾ ಜಿಣಿದುಸ್ರೆಂ ಕಾರಣ್ ಆಸಾ ಹೆಂ: ಮ್ಹಜಿ ವ್ಯಕ್ತೀ ಪ
ಚಯ್ ಹಾಂವೆಂ ಪತ್ರ್ ಕರ್ತಾಂಕ್ ಕಿತ್ಲ್ಯಾ ಉಗ್ತ್ಯಾ ಮನಾನ
ಸಾಂಗ್ಲ್ಯಾರೀ ತಿ ಸಾಂಗ್ಲೆಲ್ಯಾ ಬರಿಚ್ ಬರವ್ನ್ ಘೆನಾಂತ್; ಘೆತ್ಲ್ಯಾರ
ಪುರಾ ವಿಶಯ್ ಸತಾಖಾಲ್ ಛಾಪಿನಾಂತ್; ಊಣ್, ಆಪುರ್ಣ್, ಇತ್ಯ
ಲಿಪ್ಯೆತಾತ್; ಬದ್ಲಾಕ್ ಮ್ಹಾಕಾ ಫಾವೊ ನಾ ತಿ ಸಿಫಾರಾಸ್ ಆಪ್ಲ್ಯಾಚ
ಉತ್ರಾಂನಿ ಮೆಳವ್ನ್, ಸಜವುನ್ ಛಾಪ್ತಾತ್. ಮ್ಹಾಕಾ ತಶೆಂ ದವ್ಲತ
ಥೊವಿ ಕುಸ್ ಮಾತ್ರ್ ಪ್ರದರ್ಶುಂಕ್ ನಾಕಾ ಬಗರ್, ಸರ್ವ್ ಸತಾಂ-ಬರ
ಆನಿ ವಾಯ್ಟ್-ಆಟಾಪ್ಚಿ ಕಾಳಿ ಕೂಸ್‌ಯೀ ದಾಕಂವ್ಕ್ ಜಾಯ್. ಬರೆಂಪ
ಪ್ರಗಟುನ್ ಕೀರ್ತ್ ಜೊಡುಂಕ್ ನಾಕಾ; ವಾಯ್ಟ್ಯೀ ಉಗ್ತ್ಯಾವುಂ
ಜಾಯ್. ಅಶೆಂ ಕರ್ತಾನಾ ಮ್ಹಾಕಾ ಕೀರ್ತ್ ಮೆಳ್ಚ್ಯಾ ಬದ್ಲಾಕ್, ಜೀ ಇ
ಮಜ್ಯಾ ವಾಂಟ್ಯಾಕ್ ಆಸಾ ತಿಯೀ ಉಣಿ ಜಾವ್ನ್ ವೆಚೊ ಸಂಭವ್ ಆಸ
ತರೀ ತ್ಯಾ ವರ್ವಿಂ ಮ್ಹಜಾ ಅತ್ಮ್ಯಾಚೆ ಮುಕ್ತೀಕ್ ಜಾಂವ್ಚೊ ನಷ
ಸೊನ್ನ್. ಪುಣ್ ಸಾಂಗಾತಾಚ್ ಕೊಣ್ ಹಿ ಚರಿತ್ರ ವಾಚ್ತಾತ್ ತಾಂಚ
ಮಧೆಂ ಕೊಣ್ ಮ್ಹಜ್ಯಾಬರಿ ಗರೀಬಾಂ, ಲಾಚಾರಾಂ, ಎಕ್ಸುರಿಯಾ
ಲಜ್ಕುರಾಂ, ಕಾಜಾರಿಯಾಂ, ಶಿಕ್ಪಿಯಾಂ, ನಾಡ್ಕಾರಾಂ, ವ ಶಹರ್ಕಾರ
ಆಸಾತ್, ತಾಂಕಾಂ ಥೊಡಿ ನೊವಿ ಜಾಣ್ವಾಯ್, ಇಲ್ಲಿ ಮಾನಸಿ

ಜ್ವಣ್, ಇಶ್ಲೆಂ ಧೈರ್, ಫುಡಾರಾಕಡೆ ಥೊಡೆಂ ಉತ್ತ್ರೇಜನ್, ಆಪಾಪ್ಲೊ
ಟ್ ಜೊಡ್ಚ್ಯಾಕಡೆ ಥೊಡೆಂ ಸ್ಫೈರಾಶ್ ವ ಮಾರ್ಗದರ್ಶನ್ ಲಾಭಾತ್,
ವ್ಹಜ್ಯಾಬರಿ ಸಾಮಾನ್ಯ ಸುಖಾಚೆಂ ಭಾಗ್ ಭಗುಂಕ್ ಪಾವ್ತಾತ್
ಜ್ಚ್ಯೊ ಭರ್ವಸೊ ಫಳ್ಸಾಲ್ಯಾರ್ ಪುರೊ. ಆನಿ ಜರ್ ಹಾಂತ್ಲೆಂ ಕಿತೆಂಯಿಂ
ಂಕಾಂ ಲಾಭಾನಾ, ತರ್ ವಾಚ್ಪ್ಯಾಚೆಂ ಮನೊರಂಜನ್ ಪುಣಿ ಲಾಭ್ತಲೆಂ
ನಿ ವ್ಹಜ್ಯಾ ಪುಸ್ತಕಾಂಚೇ ಫಂಗ್ತೇರ್ ಹಿಯಿಂ ಎಕ್ ಕೃತಿ ಭರ್ತಿ ಜಾತಲಿ

ಹಾಂವ್ ಹಿ ಚರಿತ್ರಾ ಫಕತ್ ವ್ಹಜಾ ಉಡಾಸಾಚೆಂ ಪಾನಾಂ ಉಸವ್ನ್
ಯ್ಂನಿ ದಿಸ್ಚ್ಯಾಬರೀಚ್ ಸತಾಂ ಘಡಿತಾಂ, ಭಗ್ಣಾಂ-ಬರಿಂ ಆನಿ ಪಾಯ್ಟ್
ರ್ಶಿ ಭರ್ಶಿ ವಿಂಚುನ್, ಪ್ರಮಾಣಿಕ್ಪಣಾನ್ ವಿವರಾವುನ್ ಬರೈತಾಂ. ಹಿಕಾ
ಾಂಪೆಂ ಯಾ ಆನಿ-ಕೊಣ್ಚ್ಯಾಂ ಆಧಿಂ ಥಾವ್ನ್ ವೆಳಾಕ್ರಮಾನ್ ಬರವ್ನ್
ವರ್ಲ್ಲೇ ದಿನಚೆರಿಚೊ (ಡಾಯ್ರಿಚೊ) ಆಧಾರ್ ನಾ. ಜೆಂ ಹಾಂವೆಂ
ಕ್ಲೆಲೆಂ, ಆಯ್ಕಾಲ್ಲೆಂ, ಉಲಯಿಲ್ಲೆಂ, ಸ್ವತಃ ಭಗ್ಲೆಲೆಂ ಆನಿ ವ್ಹಜ್ಯಾ ಉಡಾ
ಾಂತ್ಲೆಂ ಪುಷುನ್ ಕಾಡುಂಕ್ ಜಾಯ್ನಾ ತಶೆಂ ಖಂಚೊನ್ ಉರ್ಲ್ಲಾಂ, ತೆಂ
ಚಾತ್ರ್ ಹಾಕಾ ಆಧಾರ್ ಆಸಾ. ಹಾಂತುಂ ಘಡುನ್ ಬರೈಲ್ಲೆ
ಲ್ಪನಿಕ್ ವಿಶಯ್ ನಾಂತ್. ದವ್ಲತೇ ಖಾತೆರ್ ಲ್ಹಾನ್ ವಿಷಯ್
ಡ್ಪಣಾಂತ್ ಫುಲವ್ನ್ ಬರೈಲ್ಲೆ ನಾಂತ್, ಕೊಣಾವೈರ್ ಹಗೆಂ ಸಂದಾಂವ್ಚ್ಯಾ
ಉದ್ದೇಶಾನ್ ಅಥವಾ ಕೊಣಾಕ್ ಧುಂಪಂವ್ಚ್ಯಾ ಮತ್ಲಬಾನ್ ಬರೈಲ್ಲೆ
ಂತ್; ಕೊಣಾಚಾ ಧನಾಕ್/ ಫನಾಕ್/ ಪದ್ವೇಕ್/ ಪ್ರಾಯೆಕ್/
ಂಭಂದಾಕ್ ಭಿಯೆಂವ್ನ್ ಅಥ್ವಾ ದಾಕ್ಷೇವ್ನ್ ಲಿಪವ್ನ್ಂತ್ ಆನಿ
ದುಬ್ಲನಾಂತ್- ಸರ್ವ್ ವಿಶಯ್ ಜಶೆ ವೆಳು ಕಾಳಾರ್ ಜ್ಯಾರಿ ಜಾಲ್ಲೆ
ಾಯ್ಚ್ ಕ್ರಮಾನ್, ಪ್ರಮಾಣಿಕ್ಪಣಾನ್, ಧೈರಾನ್, ಲಜೇವಿನಃ,
ಟಾವೇ ರೀತಿ/ ಭಾಷೆನ್, ಸತಾಪೂರ್ವಕಿಂ ಬರೈಲ್ಯಾತ್. ವಕ್ತಿಯಾಂ
ಹ್ಲಜಿಂ ಆನಿ ಪೆಲಿಂ ವ್ಹಳ್ಯಾಕಡೆ ಧೆಕುನ್ ಭೇದ್ ವಾಪಾರುನ್ ನಾ.
ಾಂತ್ಲ್ಯಾ ಅಧಿಕ್ ವಾಂಟೊ ಸತಾಂಕ್ ಸಾಕ್ಸ್ ದಿಂವ್ಕ್ ಸಕ್ಚಿಂ ಥೊಡಿಂ
ಣ್ಣಾಂ ಜಿವಂತ್ ಆಸಾತ್, ರುಜ್ವಾತೇಕ್ ಥಾಕ್ಲೆ, ದಸ್ತವೆಜಾಂ, ಪ್ರಶಸ್ತೇ-
ತ್ರಾಂ, ಛಾಪ್ಲೆಲ್ಯೊ ಆನಿ ಹಾತ್-ಬರ್ಪ್ಯಾಚ್ಯೊ ಕೃತಿಯೋ ವ್ಹಜ್ಯಾ
ಾಬ್ಯಾಂತ್ ಆಸಾತ್.

ಥೈಂ ಹಾಂಗಾ ನಾಂವಾಂನಿ, ಸಂಭಂದಾಂನಿ, ತಾರಿಕಾಂನಿ, ಅಂಕ್ಯಾಂ ಸಂಕ್ಯಾಂನಿ ಎಕ್-ದೋನ್ ಚುಕಿ ಆಸುಂಕ್ ಪುರೊ. ತ್ಯೊ ವಾಚ್ಪ್ಯಾಂಕ್ ಕಳ್ಳ್ಯಾರ್ ತಾಣಿಂ ತಿದ್ವುನ್ ವಾಚುಂಕ್ ಜಾಯ್ ಆನಿ ಮ್ಹಾಕಾಯಿ ಕಳಿತ್ ಕರುಂಕ್ ಜಾಯ್ ಮ್ಹಣುನ್ ಹಾಂಗಾ ಮುಳಾಂತ್‌ಚ್ ನಮ್ರತೇನ ವಿನಂತಿತಾಂ.

ಹಾಂತ್ಲಿಂ ಸರ್ವ್ ಘಡಿತಾಂ ಆನಿ ವಿವರಣಾಂ ಆನಿ ಸತಾಂ ಖರಿ ಆಸಾತ್ ಮ್ಹಣುನ್ ಮಾಂಡ್ಚಿಂ ಯಾ ನಾ-ಮಾಂಡ್ಚಿಂ ತೆಂ ವಾಚ್ಪ್ಯಾಚೇಚ ವಾರ್ಜೆಚೆಂ; ಮ್ಹಜೊ ವತ್ತಾಯ್ ನಾ.

ಮ್ಹಜ್ಯಾ ಖಾಸ್ ಸಂಭಂಧಿಕಾಂಕ್ ಉದ್ದೇಸುನ್ ಹಾಂತು ಬರೈಲ್ಯಾಂತ್ ತಿಂ ಸತಾಂ ತಾಂಕಾಂ ಆಡ್ಲ್ಯಾಕ್ ಲಾಗುನ್ ಮ್ಹಜ್ಯಾವೈಂ ಶಿಸ್ ಭಗೊಂಕ್ ಸಾಧ್ಯ್ ಆಸಾ; ತಶೆಂಚ್ ಪರಿಚಿತ್ಗಾರಾಂಕ್‌ಯಿ. ಪುಣ ತಿಂ ತಶೆಂಚ್ ದಾಕೈನಾಸ್ತಾಂ ಲಿಪೈಲ್ಯಾರ್ ಅಥ್ವಾ ಬದ್ಲಿಲ್ಯಾರ್ ಕಿ ಚರಿತ್ರಾ ನೀಜ್ ಆನಿ ಪುರ್ತಿ ಖರಿ ಜಾಯ್ನಾ. ದೆಕುನ್ ಹಾಂವ್ ತಾಂಚಿ ಮನಃ ಪೂರ್ವಕಿಂ ಹಾಂಗಾಚ್ ಮಾಫಿ ಮಾಗ್ತಾಂ. ಶಿಸ್ ಕರೊನಾಕಾತ ಮ್ಹಣುನ್ ಸೊಡ್ದೊಡ್ ಅಪೇಕ್ಷಿತಾಂ.

ಹಾಚಾ ಥಾವ್ನ್ ಉಬ್ಜೊಂಚಾ ನ್ಯಾಯಾಂಕ್ ಹಾಂವ್ ಎಕ್ಲೊಚ ಆಸಾಂ ಜವಾಬ್ದಾರ್; ಮ್ಹಜಿಂ ಹಕ್ಕ್ದಾರಾಂ ಅಥ್ವಾ ಆನಿ ಕೊಣ್‌ಂಚ ನೈಂ.

ಹಾಂವೆಂ ಹಿ ಚರಿತ್ರಾ ಮ್ಹಜಾ ಪ್ರಾಯೆಚಾ 70ವ್ಯಾ ವರ್ಸಾಚಾ ಲಗ್ನಾಚಾ 25ವ್ಯಾ ವರ್ಸಾಚಾ ಆನಿ ಮ್ಹಜಾ ಛಾಪ್ಲೆಲ್ಯಾ ಪುಸ್ತಕಾಂಚಿ ಸಂಕೊ 50-ಂಕ್ ಮಿಕ್ವಾಲ್ಲ್ಯಾಚಾ ಉಡಾಸಾಂಕ್ ಧಾಕ್ಲೊ ಕರುನ ಪ್ರಗಟ್ಲ್ಯಾ.

ಮ್ಹಜಾ ಬಾಪಾಚಿ ವಂಶ್ಯಾವಳ

ಮ್ಹಾಕಾ ಬಾಪಾನ್ ಸಾಂಗ್ಲೆಲ್ಯಾ ಉಡಾಸಾ ಪ್ರಕಾರ್ ... ಫಾ. ಎಲೊಸಿಯುಸ್ ಆಲ್ವರಿಸಾನ್ ಆನಿ ಡೆಲ್ಲಿಂತ್ಲ್ಯಾ ಫಾ. ಮೊಂ

ರಿಯಾನ್ ಡಿಸೊಜಾನ್ ದಿಲ್ಲೇ ಗವಾಯಿಕ್ ಅನುಸಾರ್ ಹಿ ಅಸಾ
ಸಾಚಾ ಕೂಶಿಚಿ ವುರ್ವಜಾಂಚಿ ವಂಪ್ರಾವಳ್,—

ವ್ಹುಜೊ ಶ್ರೇಷ್ಟ್ ಪೊಣ್ಜೊ ಆಸ್ಲ್ಲೊ ಜೊಂದೆಲಾಂತ್ಲೊ ಸಿಮಾಂವ್
ವ್ರಿಸ್ ಶೇಟ್. ತಾಚಿ ಥೊಡಿ ಪಿಳ್ಗಿ ಜೊಂದೆಲಾಂತ್ ಆತಾಯಿೊ
ಯೆವ್ನ್ ಆಸಾ. ಥಾಕ್ಲ್ಯಾಕ್ ವಾಮಂಜೂರ್ ಪದ್ವ್ಯೆಲೊ ದೇ ಆಪಿನ್
ಟ್ ಆನಿ ಕಿರಾವಾಂತ್ಲೆ ತಾಚೆ ದಾಯ್ಜ್. ಕೆಲರಾಯ್ ಫಿಗರ್ಜೆಕ್
ನುನಿಕ್ ವೈಬವಾಚೆಂ ರೂಪ್ ದಿಲ್ಲೊ ಮೊ॥ ಜೆ. ಬಿ. ಆಲ್ವರಿಸ್ ತೇಚ್
ಗ್ಗಿಂತ್ಲೊ.

ಸಿಮಾಂವ್ ಶೆಟಿಚೊ ಎಕ್‌ಪುತ್ ಅಗಸ್ತಿನ್ ಬಜ್ಪೆ ತಾರಿಕಂಬ್ಯಾಂತ್ಲ್ಯಾ
ರೇರಾಂಗೆಲ್ಯಾ ಸಂತಾನಾಂತ್ಲ್ಯಾ ವೊರ್ನೆಲಾ ಸಂಗಿಂ ಕಾಜಾರ್ ಜಾವ್ನ್
ದ್ರ್ಯಾಂ) ಹೊಸ್ಪೆಟ್ ಎಕೇ ಹಳ್ಳೆಂತ್ ಜಿಯೆತಾಲೊ. ವೊರ್ನೆಲಾಚಾ
ವಾಂ ಜಾಕೊಬಾಚಿ, ಗಾಬ್ರಿಯೆಲಾಚಿ ಆನಿ ಬಾಲ್ತಾರ್ಝಾರಾಚಿ ಪಿಳ್ಗಿ
ತಾಯಿೊ ಬಜ್ಪೆಂತ್ ಜಿಯೆವ್ನ್ ಆಸಾ. ದೆ| ಫಾ. ನಿಕಲಸ್ ಪಿರೇರಾ ಆನಿ
ಜ್ವಿತ್ ಫಾ ಸಿರಿಲ್ ಪಿರೇರಾ ತಾಂತ್ಲೆಚ್.

ಗುಸ್ತಿನ್ ಶೆಟಿಕ್ ಹೊಸ್ಪೆಟಾಂತ್ ಮಹಾ ವಡ್ಲಿ ವರ್ಗಾಸ್ತ್ ಆಸ್ಲ್ಲಿ
ಂ. ಗಾಡ್ಯೆಂತ್ ಭರುನ್ ಪೆಂಟೇಕ್ ವರ್ಚ್ಯಾ ತಿತ್ಲಿ ಕೃಷೇ ಉತ್ಪತ್ ತಾಂತುಂ
ತಾಲಿ. ಮುಸ್ಯಾತೆದೊ ಖೊವ್ರೊ ದೊರ್ಯೆನ್ ಆಡ್ಯಾಕ್ ಉಮ್ಕಾಳಾವ್ನ್
ಂಡ್ಯಾಂತ್ಲೆಂ ಧಂಯ್ ಚಾಳುನ್ ಲೋಣಿ ಕಾಡ್ತೈತಾಲೊ ವ್ಹಸ್ತ್ರಾನಾ ತಾಚಾ
ತ್ಪತೆಚೆಂ ಆನಿ ಗ್ರೇಸ್ತ್ಗಾಯೆಚೆಂ ಮಟ್ಟ್ ಕೆದೆಂ ಆಸ್ಲ್ಲೆಂ ತಾಚೊ
ದಾಜ್ ಕರುಂಕ್ ಭಂಗ್ ನಾಂತ್.

ಗುಸ್ತಿನಾಕ್ ಮೊರ್ಲ್ಕೆಚಿ (ಫಿಟ್ಸ್ಂಚಿ) ಪಿಡಾ ಆಸ್ಲ್ಲಿ ಕಹಿಂ. ತ್ಯೆ
ಡೆಚಾಂಕ್ ಉದ್ಕ್ಯಾಚಿ ಆನಿ ಉಜ್ಯಾಚಿ ಸವಿೂಪಾಯ್ ಬರ್ ಆಪಯೊಚಿ.
ಟ್ಸ್ಂಚಿ ಕಾಂಪ್ಣಿ ಶುರು ಜಾವ್ನ್ ಪಿಡೇಸ್ತ್ ಮತ್ ಚುಕುನ್ ಧರ್ಣೆರ್
ಳಾತ್ನಾ ಲಾಗ್ಸಾರ್ ಉದ್ಕಾ-ಕೊಂಡ್ಯಾ ಉಜ್ಯಾ-ಆಗ್ಟೆಂ ಆಸ್ಲ್ಯಾರ್
ನಿ ತೆದ್ನಾ ತಾಕಾ/ತಿಕಾ ಆಡಾವ್ನ್ ಸಾಂಬಾಳುಂಕ್ ಥ್ಯೆಂ ಜಣ್ ನಾ ತರ್

ತಾಣೆ/ತಿಣೆ ಉದ್ಕಾಂತ್ ಪಡೂನ್ ಸ್ವಾಸ್ ಬಂದ್ ಜಾವ್ನ್ ಅಥವಾ ಉಜ್ಯಾಂತ್ ಜಳೊನ್ ಮರ್ಚೊ ಆಪಾಯ್ ಖಂಡಿತ್ ಆಸಾ. ಹೆಂ ತೆ ನೆಣಾಸ್ಲ್ಲೊ ಕೊಣ್ಣಾ, ತಾಕಾ ಗರ್ಯೆನ್ ಮಾಸ್ಳಿ ಪೊಡ್ಚಿ ಪಿಸಾಯ ಆಸ್‌ಲ್ಲ್ಯಾನ್ ಎಕಾ ದಿಸಾ ಬಾಯ್ಲೆಕ್ ಪ್ರೊಳಿ ಕರ್ನ್ ದವರ್. ಮಾಸ್ಳಿ ಹಾಡ್ತಾಂ ವ್ಹಣೂನ್ ಗೆಲ್ಲೊ ಥೈಂ ಫಿಟ್ಸ್ ಉಸ್ಕೊನ್ ಉದ್ಕಾಂತ್ ಪಡೂನ್ ಅಂತರ್ಲೊ.

ತೊ ನೊತ್ರಾನಾ ತಾಕಾ ಲ್ಹಾನ್ ಪ್ರಾಯೆಚಿಂ ಸ ಭುರ್ಗಿಂ ಆಸ್‌ಲ್ಲಿಂ ಧಾನ್ಸೈಲ್, ಇನಾಸ್, ಜೆಲ್ಚೊರ್, ಜುವಾಂವ್ (ಬಾಯ್ಯಾ), ರೀತು ಆ ಪಾಸ್ಕಿಂ (ಆಬೊಲೆಂ). ಆಪ್ಲೆ ಮೊರ್ನೆಲ್ ಸಾಥಿ-ಬೆಪ್ಪಾ ವ್ಹಣ್ತಾಂವ ತಪಲಿ ಅನಾನುಭವೀ ಸ್ತ್ರೀ, ತಿಕಾ ತೆದಿ ವ್ಹಡ್ಲಿ ಆಸ್ತಿ ಆನಿ ತಿತ್ಲಿಂ ಲ್ಹಾನ ಭುರ್ಗಿಂ ಸಾಂಬಾಳುಂಕ್ ತಾಂಕ್ಲೆಂನಾ. ತೆದ್ನಾ ಬಜ್ಪೆಂತ್ಲ್ಯಾ ತಿಚೊ ಎಕ ವ್ಹಡ್ ಭಾವ್ ಆಯ್ಲೊ. ತಾಣೆ ಸಗ್ಳಿ ಆಸ್ತಿ ಫುಂಕ್ಯಾ ಸವಾಯ ವಿಕ್ಲೆಲಿ, ಭೈಣೀಕ್ ಆನಿ ಭಾಚ್ಯಾಂಕ್ ಸಾಂಗಾತಾ ಹಾಡುನ್ ಬಜ್ಪೆಕಾಯ್ಲೊ ಆನಿ ಕಾಂಬ್ಳ್ಯಾಂತ್‌ಚ್ ತಾಂಕಾಂ ಲ್ಹಾನ್ ಘರ್ ಬಾಂದುನ್ ದಿಲೆಂ. ತಿ ಭುರ್ಗ್ಯಾಂ ಸವೆಂ ತಾಂತುಂ ಜಿಯೆಲಿ. ಭಾವಾನ್ ತಿಕಾ ಆಸ್ತೆಚಾ ದುಡ್ವಾಂತ ವಂಚನ್ ಕೆಲ್ಲಿಂ ವ್ಹಣ್ತಾಲೊ ಆನ್ (ವ್ಹಜೊ ಬಾಪ್).

ಪುತಾಂಪೈಕಿಂ ಪೈಲೊ ಧಾನ್ಸೈಲ್ ಥೊಡೆಂ ಶಿಕಾಪ್ ಆಸ್‌ಲ್ಲೊ ಬ ಇಗ್ರ್ಜೆಂತ್ ಮಿರಣ್ ಜಾಲ್ಲೊ. (ತಾಚೊ ನಾತು ಆಸಾ ಕಿರೆಂ ಕೊಲೆಜಿಚೆ ಆದ್ಲೊ ಪ್ರಿನ್ಸಿಪಾಲ್, ಆತಾಂ ಬಂಟ್ವಾಳ್ಚೊ ವಿಗಾರ್ ಫಾ. ಎಲೊಸಿಯು ಆಲ್ವಾರಿಸ್.)

ದುಸ್ರೊ ಪುತ್ ಅಶಿಕ್ಪಿ ಇನಾಸ್. ತೊ ಒಮ್ಜೂರ್ ಫಿರ್ಗಜೆಂತ್ಲ ಸಿಮಾರ್ರಾಗ್ ವಾಡ್ಯಾಂತ್ಲ್ಯಾ ಸಲ್ಡಾನಾಂಗೆಲ್ಯಾ ಕುಟ್ಮಾಂತ್ಲೆ ಆಂಜೆಲಾ ಸಂ ಕಾಜಾರ್ ಜಾಲೊ ಆನಿ ಥೈಂಚ್ ಎಕಾ ಚಾಲ್-ಗೇಣೆಚೇ ಆಸ್ಮಿತ್ ರೈ ಜಾವ್ನ್ ಜಿಯೆಲೊ. (ತಾಚೊ ಎಕ್ ನಾತು ಆಸಾ ಹಾಂವ್.)

ತಿಸ್ರೊ ಜೆಲ್ಚೊರ್, ಬಜ್ಪೆಂತ್ಲ್ಯಾ ಕಲ್ಲೊಡಿಂತ್ ರೈತ್ ಜಾ ಜಿಯೆಲೊ. ತಾಕಾ ತೇಗಿ ಧುವೊಚ್.

ಚೆವ್ತಿ ಜುವಾನ್. ತಿಕಾ ಕಂಬಾರಾಂತ್ಲ್ಯಾ ಪೆದ್ರು ಡಿಕೋಸ್ತಾಕ್
ಲ್ಯಾಂತ್ ದಿಲ್ಲಿಂ. (ತಿಚೊ ಎಕ್ ನಾತು ದೆ| ಫಾ. ಆಲ್ಫೊನ್ಸೊ ಕುಜ್ಞಾ.)

ಪಾಂಚ್ವಿ ರೀತುಕ್ ಕಂಬಾರಾಂತ್ಲ್ಯಾ ಜೊಸೆಫ್ ಮಥಾಯಸಾಕ್
ಲ್ಯಾಂತ್ ವ್ಹೆಲ್ಲಿಂ. (ತಿಚೊ ಏಕ್ ನಾತು ಜೆಜ್ವಿತ್ ಫಾ. ಲಿಗರಿ ಕಾಸ್ತೆಲಿನೊ,
ಗಾಲೆಂಡಾಂತ್ ಆಸಾ.)

ಸ-ವೀ ಪಾಸ್ಕ್ಯಾ ಆಜೊಲ್ಯಾಕ್ ಕೌಡೂರು ಪಿರ್ಗಜೆಂತ್ಲ್ಯಾ ಕಾಂದಾರ್
ಡ್ಯಾಂತ್ಲಾ ಪೆದ್ರು ತಾವ್ರೊ ಸಂಗಿಂ ಲಗ್ನ್ ಕೆಲ್ಲಿಂ (ತಿಚೊ ಎಕ್ ನಾತು
. ಜೆ. ಪಿ. ತಾವ್ರೊ, ಆತಾಂ ಉಡ್ಪಿಂತ್ಲೊ ವಿಗಾರ್.)

ನಿವ್ರಾರ್ಗ್ಗಿಂತ್ಲ್ಯಾ ಇನಾಸ್ ಶೆಟಿಕ್ ಚೆವ್ಗಾಂ ಭುರ್ಗಿಂ; ಪಾವ್ಲ್,
ಬುಲಿಯಾನ್, ಪಿಯೂದ್ ಆನಿ ಮೊರ್ಸೆಲ್ (ಫುಲಾ).

ಆನ್ವೆಚೇ ಕೂಶಿಚಿ ವಂಶ್ಯಾವಳ್.

ಮ್ಹಜೇ ಆನ್ವೆ-ಕೂಶಿಚೇ ವಂಶ್ಯಾವಳೀ ತರ್ಫೆನ್ ಮ್ಹಾಕಾ
ಚ್ಯೀಲಿ ಮಾಹೆತ್ ನಾ. ...ಚೊ ಬಾಪ್ (ಮ್ಹಜೊ ಆಜೊ) ಆಸ್ಲ್ಲೊ
ಕೋಬ್ ಡಿಸೋಜಾ ಕಾಮತ್. ತಾಚೊ ಪುರ್ವಜ್-ಗಾಂವ್ ಕರಿಯಂಗಳ್.
ವಾಡೊ ಆಧಿಂ ಒಮ್ಝುರ್ ಫಿರ್ಗಜೆಕ್ ಆಸ್ಲ್ಲೊ ಬೆಳೂರ್ ಫಿರ್ಗಜ್
ರ್ಗನಾ ತಿಕಾ ದಿಲ್ಲೊ

ಹಾಂವ್ ಬುದಿ-ಪ್ರಾಯೆಚೊ ಜಾತಾನಾ ಅಬ್ ಜಾಕೊಬ್ ಕಾಮತ್
ಮ್ಝುರ್ ಫಿರ್ಗಜೆಚಾ ಫೆರ್ನಾಯ ವಾಡ್ಯಾಂತ್ಲ್ಯಾ ಕೈಗುರಿ ಮ್ಹಣ್ತಾತ್ ಥೈಂ
ಬೆತಾಲೊ. ಆಜಿ ಉಣೀ ಪ್ರಾಯೆರ್ ಸರ್ಲಿ. ತಿಕಾ ಹಾಂವೆಂ ಪಳೆವ್ನಾ.
ಕಾ ನಾಂವಾಚೊಯಿ ಉಡಾಸ್ ನಾ. ತಾಕಾ ತೆಗಾಂ ಚೆಡ್ವಾಂ ಆನಿ
ಚೆರ್ಕೊ. ಎಲಿಜಾಬೆಥ್ (ಜೊಬೆಲ್), ರೊಜಾ, ಇನಾಸಿಯಾ
ಇನ್ನುಲೆಂ) ಆನಿ ಬಾವ್ತಿಸ್. (ಬಾತ್ತಾ)

ಆಬ್ ದುಸ್ರ್ಯಾಪಣಾಕ್ ಕಠಿಯಂಗಳ್ಚೆ ಜಿಲ್ಲ್ಯಾ ಸಂಗಿಂ ಕಾಜಾರ್
ಜಾಲ್ಲೊ. ತಿಚೇ ಥಾವ್ನ್ ಜಲ್ಮಾಲಿಂ ಏಕ್‌ಚ್ ಚೆಡುಂ ಮೊರ್ನೆಲ್. (ಬುಲ್ಲ್ಯಾ
ಆಬಾಕ್ ಕೈಗುರ್ಯೆಂತ್ 30 ಎಕ್ರೆ ಮೂಳ್ ಗೇಣೆಚಿ ಆಸ್ತ್ ಆಸ್‌ಲ್ಲಿ. ತಾಚ
ವ್ಹಡ್ಲಿ ಅಂಕ್ವಾರೀ ಭೈಣ್ 'ತಾಚಾ ಸಾಂಗಾತಾಚ್ ಜಿಯೆತಾಲಿ. ಕಸಲ್ಯಾ
ಕಾರಾಣಾಕ್ ಲಾಗುನ್ ಹಾಂವ್ ನೆಣಾಂ, ತಿ ಆಸ್ತ್ ತಿಚಾಚ್ ನಾಂವಾರ್
ಆಸ್‌ಲ್ಲಿ.

ಮ್ಹಜಾ ಮಾ-ಬಾಪಾಚಿ ಚರಿತ್ರಾ

ಮ್ಹಜೊ ಬಾಪ್ (ಆನ್) ಪಾವ್ಲ್ ಮ್ಹಜೇ ಆವೈ ಜೊಬೆಲ್
ಸಂಗಿಂ ಕಾಜಾರ್ ಜಾತಾನಾ ತಿಕಾ ಬರೇ 13 ವರ್ಸಾಂಚಿ ಪ್ರಾಯ್
ತಾಂಚೇ ಸೈರಿಕೆಚಿ ಕಥಾ ಆಮ್ಕಾಂ ಆವೈನ್‌ಂಚ ಸಾಂಗ್ಲೆಲಿ ಆಸಾ ಅಶಿ

ತ್ಯಾ ಕಾಳಾರ್ ಚಲಿಯೆಕ್ 12 ಸರುನ್ 13 ವರ್ಸ್ಸಾಂ ಲಾಗ್ತಾನಾ
ಕಾಜಾರ್ ಕರ್‍ಚಿ ರಿವಾಜ್ ಆಸ್‌ಲ್ಲಿ. ತೀ ಕುಡಿನ್ ಮಚ್ವಿ ಪುಣ್ ಘಟ
ಕಾಲೆತೆಚಿ, ಕಾಮಾಂತ್ ಭಾರಿಚ್ ಚುರುಕ್ ಮ್ಹಳ್ಳಿ ಶಿಫಾರಸ್ ಆಬಾಕ
ಇನಾಸ್ ಶೆಟೆಕ್ ಮೆಳ್ಳಿ ಆನಿ ತೀ ಒಮ್ಜುರ್ ಇಗ್ರೆಜೆಕ್ ಮೀಸಾಕ್ ಗೆಲ್ಲ್ಯಾ
ಕಡೆ ತಾಣೆ ಆನಿ ಪುತಾ ಪಾವ್ಲನ್ ತಿಕಾ ಆಪ್ಲ್ಯೆಚ್ ದೊಳ್ಯಾಂನಿ ದೆಕ್ಲೆಂ
ತ್ರಿಚಾ ವಾವ್ರಾಚೆಂ ಮುಟ್ಟ್ ದೆಕ್ಚ್ಯಾ ಖಾತಿರ್ ಬಾಪ್ ಆನಿ ಪುತ್ ಎಕ
ದಿಸಾ ಭಾಯ್ರ್ ಸರ್ಲೆ ಆನಿ ಗಾಯ್ ಮೊಲಾಕ್ ದಿಂವ್ಚಿ ಆಸಾಗೀ ಮ್ಹಳ್ಳಿ
ನೀಬ್ ಘೆವುನ್, ಪೈಲೆಂ ಕಳ್ಳೈನಾಸ್ತಾಂ ಯೇವ್ನ್ ಕೈಗುರಿ ಜಾಕೊಬ
ಕಾಮ್ತಿಚಾ ಘರಾ ಆಂಗ್ಣಾಂತ್ ಪಾವ್ಲೆ. ಜೊಬೆಲ್ ಆಪ್ಣಾ ಪ್ರಾಸ್ ಅಡಚ
ಛಿಟಿ ಉಂಚಾಯೆಚೆಂ ಮುಸಾಳ್ ಘೆವುನ್ ಹೆರಾಂ ಕುಲ್ಯಾರಾಂ ಸಾಂಗಾತ
ಬರ್ಕಾಲಾಂತ್ ಭಾತ್ ಕಾಂಡ್ತಾಲಿ. ಪರ್ಕೆ ಮನಿಸ್ ಗಾಯ್ ಮೊಲಾಕ
ವಿಸಾರುನ್ ವ್ಹರುಂಕ್ ಆಯ್ಲ್ಯಾತ್ ಮ್ಹಳೆಂ ಜಾಲ್ಯಾನ್ ತಿಣೆ ತಾಂಚ
ಕಡೆ ಚಡ್ ಗಮುನ್ ಪ್ಹೆಲೆಂನಾ. ಹರ್ಶೆಂಚಾಬರಿ ಆಪ್ಲೊ ವಾವ್ರ್ ಸುಡ
ಡಾಯೆನ್ ಕರೀತ್ ಉರ್ಲಿ. ನಿಜಾನ್ ತೆ ಸೈರಿಕೇಕ್ ಆಯ್ಲ್ಯಾತ್ ಮ್ಹಳ
ಪಿಶಾರೊ ಆದಳ್ಳೊಲೊ ತರ್ ತೀ ಮುಸಾಳ್ ಉಡವ್ನ್, ಘರಾ ಭಿತ
ಧಾಂವ್ವುನ್ ಲಿಪ್ತಿ ಕಹಿಂ.

ಸೈರ್ಯಾಂನಿ ಘರಾಚೇ ಚಾವ್ಡೆಂತ್ ಬಸುನ್ ಕಾವ್ಸಿ ಸಂಗಿಂ ಸಂವ್ಸಾರಿಕ್
ಾಲಿ ಕೆಲ್ಲ್ಯಾಬರೀಚ್ ಜೊಬೆಲಾಕ್ ಸಂಶಯ್ ಜಾಯ್ನಾಶೆಂ ತಿಚಿ
ಮವಟಿಕ್, ಚುರುಕಾಯ್, ಹಾವ್‌ಭಾವ್, ಕುಲ್ಕಾರಾಂ ಸಂಗಿಂ ಉಲಂವ್ಚಿ
ತ್-ಭಾಸ್, ಹಾಸ್ಚಿ ಸೊಭಾಯ್, ಚಾಲ್ ಇತ್ಯಾದಿ ಲಕ್ಷ್ಣಾ ದೀವ್ನ್
ದೊಶಿ ವೀಕ್ಷಿಲಿ. ಯೆಯಾಂ ಮಧೆಂಚ್ ಸೈರಿಕ್ ನಿಘೆಂಟ್ ಜಾಲಿ. 'ಆನಿ
ಾರಾಕ್ ದೀಸ್ ನವ್ಯಾರುಂಕ್ ಆಮ್ಗೇರ್ ಯೆಯಾ' ಮ್ಹಣುನ್
ಟಾನ್ ಕಾವ್ಸಿಕ್ ಆಪವ್ಣೆ ದೀವ್ನ್ ಸೈರೆ ನಿಕಳ್ಳೆ. ತೆ ಗೆಲ್ಯಾ ಉಪ್ರಾಂತ್‌ಚ್
ಾ ಕಳಿತ್ ಜಾಲೆಂ ತೆ ಸೈರಿಕೇಕ್ ಆಯಿಲ್ಲೆ ನೊವೆ ಸೈರೆ ಮ್ಹಳ್ಳೆಂ ಸತ್.

ಥೊಡ್ಯಾಚ್ ದಿಸಾಂ ಉಪ್ರಾಂತ್ ಇನಾಸ್ ಶೆಟೆನ್ ಪುತಾ
ವ್ನ್ಲಚೆಂ ಆನಿ ಧುವೇ ಮಿಲಿಯಾನಾಚೆಂ ದೊಡೆಂ ಕಾಜಾರ್ ಎಕಾಚ್
ಯರ್ಾನ್ ಕರುನ್ ಸಂಪೈಲೆಂ. ತಾಚಿ ಪೈಲಿ ಧುವ್ ಭಾಯ್ರ್ ವೆತಾನಾ
ಲಿ ಸುನ್ ಜೊಬೆಲ್ ಭಿತರ್ ಸರ್ಲಿ.

ಮಿಲಿಯಾನಾಕ್ ಒಮ್ಜುರ್ ಫಿರ್ಗಜೆಂತ್ಲ್ಯಾ ಫಾಡೂ ವಾಡ್ಯಾಂತ್ಲ್ಯಾ
ಾರೆನ್ಸ್ ಡಿಸೊಜಾಕ್ ದಿಲ್ಲೆಂ. ತಾಂಕಾಂ ಜಲ್ಮಾಲಿಂ ಭುರ್ಗಿಂ ಪಾಂಚ್:
ಾ, ಜೆನಾ, ಜಿಲ್ಲಾ ಎಸ್ತ್ರ ಆನಿ ಲುವಿಸ್.

ವ್ಹಕಾಲ್ ಜೊಬೆಲ್ ಕಿತ್ಲಿ ಮೊಟ್ವಿ ಆಸ್‌ಲ್ಲಿ ಮ್ಹಳ್ಯಾರ್ ನೊವಿಂ
ಕಾಲ್-ಸೊವ್ರೊ ದೊಗಾಂಚ್ ಪೈಶಿಲ್ಯಾಂಗೆರ್ ಕಾಜಾರಾಕ್, ಫೆಸ್ತಾಕ್
ವೆತಾನಾ ವಾಟೇರ್ ವ್ಹಾಳ್ ಯಾ ನದಿ ಆಡ್ ಉತ್ರುಂಕ್ ಮೆಳ್ಳ್ಯಾರ್
ಂ ತಿಕಾ ಪಾವ್ನ್ಲ ಆಪ್ಲ್ಯಾ ಖಾಂದಾರ್ ಉಕ್ಲುನ್ ಬಸುವ್ನ್
ತ್ರಿಯ್ತಾಲೊ ಕಚಿಂ. ಹೆಂಯಿೂ ಆಮ್ಕಾಂ ತಿಣೆಂಚ್ ಸಾಂಗ್‌ಲ್ಲೆಂ.

ತಿಚಿ ಮೂರ್ತ್ ಲ್ಹಾನ್ ತರೀ ತಿಣೆ ಘೊವಾಗೆರ್ ಸರ್ವ್ ಕಾಮಾಂನಿ
ಚ್ ಕೀರ್ತ್ ಜೊಡ್ಲಿ. ತೀ ವ್ಹಾವ್ರೆತಾಲಿ ತೆ ಬಾತಾಚೆ ಆನಿ ಸೊಪಾಚೆ
ಾರೆ ದಾದ್ಲ್ಯಾಂಕ್ ಸಹಜ್‌ಲ್ಲೆ. ಕಾಜಾರಾ ಉಪ್ರಾಂತ್ಲಿಂ 5 ವರ್ಸಾಂ ತಿಕಾ
ರ್ವತಾರ್ ಆಯ್ಲೊನಾ. ತಿಚಾ ಶರೀರಾಚೆಂ ವಾಡಾಪ್ 18 ವರ್ಸಾಂಚೇ
ರಿಯೆರ್ ಪುತ್ರ್ಯಾ ಪ್ರಮಾಣಾನ್ ಜಾಲ್ಯಾ ಉಪ್ರಾಂಚ್ ತೀ ಗರ್ಬೆಸ್ತಿಣ್
ಲಿ ಆನಿ ಪೈಲ್ಯಾ ಚೆಕ್ರ್ಯಾಕ್ ಪೆದ್ರುಕ್ ಪ್ರಸುತ್ ಜಾಲಿ.

ಪೆದ್ರು ಗರ್ಭಾಂತ್ 7 ಮ್ಹಯ್ನ್ಯಾಂಚೊ ಆಸ್ತಾನಾ ತೀ ಘರಾಭಾಯ್ರ್
ರಾತ್ಚ್ಯಾವೆಳಿಂ ಪಾವ್ಸಾಕ್ ಸಾಂಪ್ಡೊನ್ ರಾವಲ್ಲ್ಯಾ ಲಾಗ್ಸಾರ್‌ಚ್ ಘಡ್ಘಡೊ
ಮಾರ್ಲ್ಲೊ. ತ್ಯಾ ವರ್ವಿಂ ಬಾಳ್ಯಾಚೊ ವೈಲೊ ವೋಂಟ್ ಮಧೆಂಚ್ ಫುಟ್‌ನ್
ದೋನ್ ಭಾಗ್ ಜಾಲ್ಲೆ. ಚಾರ್ ವರ್ಸಾಂಚೇ ಪ್ರಾಯೆರ್ ಶಾಂಕ್ರಾ
ಆಸ್ಪತ್ರೆಂತ್ಲ್ಯಾ ಡೊ| ಲೋರ್ಸ್ಸ ಫೆರ್ನಾಂಡಿಸಾನ್ ತೊ ಶಿಂವುನ್ ಸಾಕೊ
ಕೆಲ್ಲೊ ತಾಚಿ ಮಾವ್ ಜೀಣ್‌ಭರ್ ತಶಿಚ್ ಉರ್‌ಲ್ಲಿ.

ಪೆದ್ರು 2 ವರ್ಸಾಂಚೊ ಜಾಲೊ ಪರ್ಯಾನ್ ನಿಮ್ರಾರ್ಚ್ಯಾ ಘರಾಂತ್‌ಚ
ಬರ್‍ಯಾನ್ ಜಿಯೆವ್ನ್ ಆಸ್‌ಲ್ಲಿಂ. ಮಾಗಿರ್ ಆಬಾನ್ ದುಸ್ರ್ಯಾ ಪುತ
ಪಿಯಾದಾಚೆಂ ಆನಿ ಸಿಮಾಣೆ ಧುವೇ ಫುಲಾಚೆಂ ಕಾಜಾರ್ ಎಕ
ಕಾರ್ಯಾಂತ್ ಕರುನ್ ದುಸ್ರಿ ಸುನ್ ಘರಾಂತ್ ಹಾಡ್ಲಿ.

ಪಿಯೊದಾಕ್ ಕೌಡೂರು ಕಾಂದಾರ್ ವಾಡ್ಯಾಂತ್ಲ್ಯಾ ಸಿಲ್ವಾಂಗೆಲಾ
ಘರಾನಾಂತ್ಲೀ ಮಾಗ್ದಲಿನಾಕ್ ಹಾಡ್ಲಿ. ತಾಂಕಾಂ ಚವ್ಗಾಂ ಚೆಡ್ವಾಂಚ
ಭುರ್ಗಿಂ: ಮೇರಿ, ಮೊಕು (ಮೊನಿಕಾ), ಮಾಡ್ತು ಆನಿ ಸಿಸಿಲ್.

ಫುಲಾಕ್ ಬಂಟ್ವಾಳ್ ಫನ್ಸಾಡ್ಯಾ ವಾಡ್ಯಾಚಾ ಗುರ್ಕಾರಾಚ
ಪುತಾಕ್ ವಿಂಗೆಲ್ ಸೊಜಾಕ್ ಲಗ್ನಾಂತ್ ದಿಲೆಂ. ತಾಂಕಾಂ ಜಲ್ಮಾಲ್ಲಿ
ಭುರ್ಗಿಂ, — ಮಾರ್ಸೆಲ್ (ಪಾದ್ರಿ ಆನಿ ಸರ್ದಾ), ಸೆಬಾಸ್ತಿಯನ್, ಗ್ರೆಗ
ಆಗಸ್ತಿನ್ (ಸರ್ದಾ), ಮೊಂತು ಮರಿಯಾನ್ (ಪಾದ್ರಿ), ಆನಿ ಆಗ್ನೇಸ
(ಸರ್ದಾಂ)

ದುಸ್ರಿ ಸುನ್ ಮಾಗ್ದು ಸಾಸು ಆಂಜೆಲಾಕ್ ಚಡ್ ಪ್ರೀತಿಚಿ ಜಾ
ಆನೀ ಪೈಲೇ ಜೊಬೆಲಾ ಕಡೆ ಭೇದ್ ದಾಕೈಲೊ. ಹ್ಯಾವರ್ವಿಂ ಘರಾಂತ್ಲೆ
ಯೆದೊಳ್ಚಿಂ ಬರೆಂ ಶಾಂತ್ ವಾತಾವರಣ್ ಖಿದ್ವಳ್ಳೆಂ. ಆನಾಕ್ ಆಪ್ಲೆಂ ಘ
ಸೊಡುನ್ ವಿಂಗಡ್ ಜಿಯೆಂವ್ಚೆಂ ಪಡ್ಲೆಂ.

ಹ್ಯಾಚ್ ವೆಳಾರ್ ಕೈಗುರ್ಯೆಂತ್ಲ್ಯಾ ಆಬಾಕ್ ಎಕ್ಲ್ಯಾಕ್‌ಚ್ ಆ
ವಿಶಾಲೇ ಆಸ್ತೆಂತ್ಲೊ ವಾವ್ರು ಕರುಂಕ್ ಪರ್ವಡ್ಲೆಂನಾ. ಮ್ಹುಣುನ್ ತ

ವೇಕ್ ಆನಿ ಜಾಂವ್ಯಾಕ್ ಆಪ್ಯೆಲಿಂ, ಘರ್ ದಿಲೆಂ ಆನಿ ಕೂಲಿ ಲೆಕಾರ್
ಮ್ಯ್‌ಯಿೂ ದಿಲೆಂ. ತೆಂ ಕರೀತ್ ತಿಂ ಬರ್ಯ್ಯಾನ್ ಜಿಯೆಲಿಂ.

ಹಾಂಗಾ ಎಕ್ ದೋನ್ ವರ್ಸಾಂ ಜಿಯೆಲ್ಯಾ ಉಪ್ರಾಂತ್ ಆಬಾ
ಕೊಜಾನ್ ಆಪ್ಲೇ ದುಸ್ರೇ ಧುವೇಕ್ ರೊಜಾಕ್ ಕಾಜಾರ್ ಕೆಲೆಂ.
ಾ ಬೊಂದೆಲ್ ಕಿರಾವಮ್ ವಾಡ್ಯಾಂತ್ಲ್ಯಾ ಮಿರಾಂದಾಗೆಲ್ಯಾ ಜುಜೆಕ್
ಜಾರ್ ಕರುನ್ ದಿಲ್ಲೆಂ. ತಾಂಕಾಯಿೂ ತೆಗಾಂಚ್ ಚೆಡ್ವಾಂ ಜಾಲಿಂ:
ಾಲ್, ಲಿಲ್ಲಿ ಆನಿ ಆಸೆಸ್.

ಆಬಾನ್ ಜುಜೆ ಮಿರಾಂದಾಕ್ ಆಪವ್ನ್ ಘರ್-ಜಾಂವ್ಯೆಂ ಕೆಲೊ.
ತಾಂ ಪೈಲ್ಯಾ ಜಾಂವ್ಯಾನ್ ದುಸ್ರ್ಯಾ ಜಾಂವ್ಯಾಖಾಲ್ ಆಸುನ್ ಕಾಮ್
ಗತ್ ಜಾಲಿ. ಹಿ ಪರಿಸ್ಥಿತಿ ಪೈಲೇ ಧುವೇಕ್ ಜೊಬಿಲಾಕಿ ಬರಿ ಲಾಗ್ಲಿನಾ.
ಕೆ ಘೊವಾಕ್ ವಿಂಗಡ್ ಜಿಯೆಂವ್ಕ್ ಪ್ರೋತ್ಸಾಹಿಲೆಂ. ತಿಚೇ ಆಪೇಕ್ಷೇ
ಕಾರ್ ಪಾವ್ಲ್ಲನ್ ಸೆಜಾರ್ಚ್ಯಾ ಫಾಡು ವಾಡ್ಯಾಂತ್, ಕಾಯೂರ್ ಪದ್ವಾಚೇ
ಗೆರಾಸ್‌ಲ್ಯಾ 'ಪಾಂಡ್ಯಾರ್' ಮ್ಹಣ್ತಾತ್ ತ್ಯಾ ಕೋಡಿಂತ್ಲೊ 5 ಎಕ್ರೆ
ಾಂಜ್ಯಾ ರೊ ಪುಣ್ ಉದ್ಯಾಕ್ ಸರಾಚೊ ಚಾಲ್-ಗೇಣಚೊ ಜಾಗೊ ವಹಿಸುನ್
ಪುನ್, ತಾಂತುಂ ಲ್ಹಾನ್ ಬಿಡಾರ್ ಬಾಂದುನ್ ಸ್ವತಂತ್ರ್ ಜೀವನ್
ರು ಕೆಲೆಂ.

ಕೈಗುರ್ಯೆಂತ್ಲ್ಯಾ ಆಬಾನ್ ಆಪ್ಲ್ಯಾ ಬಾಕಿ ತೆಗಾಂ ಭುಗ್ರ್ಯಾಂಕೀ
ಳಾನುಸಾರ್ ಕಾಜಾರ್ ಕೆಲೆಂ. ಇನಾಸಿಯೊಕ್ ಘೆರಾರಾಂತ್ಲ್ಯಾ ಎರಾಮೆ
ಾಡಾಂತ್ಲ್ಯಾ ಕುತಿಇಾಂಗೆಲ್ಯಾ ಘರಾಣಾಂತ್ ವ್ಹೆಲೆಂ. ತಿಕಾ ಸಬಾರ್
ರ್ಸಾಂ ಪರ್ಯಾನ್ ಭುರ್ಗೆಂ ಜಾಲೆಂನಾ. ಮಾಗಿರ್ ಎಕ್ ಚೆಡುಂ ಜಲ್ಮಾಲೆಂ.
ಾಚೆಂ ನಾಂವ್ ಮೆರಿ ಮಾಗ್ದಲೆನ್.

ಪುತಾ ಬಾವಿಸ್ತಾಕ್ ಘೆರಾರಾಂತ್ಲ್ಯಾ ಕುಕುಂಜೆ ವಾಡ್ಯಾಂತ್ಲ್ಯಾ ಪಿರೇ
ಾಂಗೆಲ್ಯಾಂ ಘರಾಣಾಂತ್ಲೇ ಕೊಸೆಸಾಕ್ ಹಾಡ್ಲಿ, ತಾಂಕಾಂ 9 ಭುರ್ಗಿಂ:
ಯಾದ್ (ಸರ್ಲ್ಲಿ), ಮೇರಿ (ಹ್ಯಾಚ್ 1985-ಂತ್ ಸರ್ಲ್ಯಾ), ಲಿಲ್ಲಿ
ಚ್ಯಾರಿಟಿ ಸಿಸ್ಟರ್ ಎಡ್ಮುಂಡಾ), ಲೊರೆನ್ಸ್, ಆಪೊಲಿ, ಧಾನ್ಯೆಲ್, ಸಿಸಿಲ್,

ಸಿರಿಲ್, ಇನ್ಲಿನ್ (ಜನ್ನಿಂ) ಆನಿ ಜೆಲ್ಲಿ. ಇನ್ಲಿನ್ ವ್ಹಡೆಂ ಫಿಲ್ಯಾಡ್ ಜಬಲ್ಪುರಾಂತ್ ಸಾದ್ರಿ-ಬೆಸಾಂತ್ ಆಸಾ.

ವ್ಹಡೊ ಜಲ್ಮ ಆನಿ ಬಾಳ್ಪಣ್.

ರಿಂ ಚಾಲ್‌ಗೆಣೆಚಿ ಆಸ್ತಿ ಲಾಗಿಂಚ್ ಬೈಲಾಂತ್ ಜೆಯೆವ್ನ್ ಆಸ್‌ಲ್ಲ್ಯಾ ಬೊಂಟಾಚಿ,— ಕಾಂತಪ್ಪ ರೈಚಿ. 5 ಎಕ್ರೆ ಜಾಗ್ಯಾಂತ್ 4 ಎಕ್ರ್ಯಾಂ ತಿತ್ಲೊ ಬಾಂಜ್ಜಾರೊ,-ಕುಚ್ಕೆ ಬೆಳಲ್ಯಾಂಜೊ ಆನಿ ಮುರಾಂಟ್ ಗುಂಡ್ಡು ಫಾತ್ರಾಂನಿ ನಿವ್ಷ್ಟಿಂ ಉದಾಳೊ ಪಡ್‌ಲ್ಲೊ. ಮದ್ಗಚ್ ಎಕಾ ಎಕ್ರ್ಯಾ ಸುಮಾರ್ ಏಕ್‌ಚ್ ಬೆಳಿಂ ಜಾಂವ್ಕ ಯೋಗ್ಯ ಆಸ್‌ಲ್ಲೆ ಗಾದೆ ಆಸ್‌ಲ್ಲೆ. ವೈರ್, ಪದ್ವಾದೆಗೇಚಾ ಮುಳಾಂತ್ ವರ್‍ಸಾಚಾ 12-ಯೊ ಮೈನ್ಯಾಂನಿ ಝುರ್ ಭರ್‍ಚೆಂ ವ್ಹಡ್ಲೆಂ ತಳೆಂ ಆಸ್‌ಲ್ಲೆಂ. ತಾಂತ್ಲೆಂ ಉದಾಕ್ ವಾಪಾರ್‍ಲ್ಯಾರ್ ಹ್ಯಾ ಗಾದ್ಯಾಂನಿ ತೀನ್‌ಯಿ ಬೆಳಿಂ ಕರುಂಕ್ ಜಾತಾ. ತರೀ ತಳೆಂ ಆನಾಚಾ ಜಾಗ್ಯಾರ್ ಆಸುನೀ ತಾಂತ್ಲೆಂ ಉದಾಕ್ ಘರಾ ಪಿಯೆಂವ್ಕ ಮಾತ್ರ ಶಿವಯ್ ಕೃಷೇಕ್ ವಾಪರ್‍ಚೆಂ ಹಕ್ಕ ಧನ್ಯಾನ್ ಆನಾಕ್ ದೀವ್ನಾಸ್‌ಲ್ಲೆಂ, ಬಗರ್ ತಾಣೆಂಚ್ ಅಮನಾತ್ ದವರ್‍ಲ್ಲೆಂ. ತ್ಯಾ ತಳ್ಯಾ ಥಾವ್ನ ಎಕ್ ಬಾರೀಕ್ ತೋಡ್ ಆನಾಚಾ ಗಾದ್ಯಾಂ ಮೇರಾಂ ದೆಗೇನ್‌ಂಚ್ ಸಕ್ಲಾ ವ್ಹಾಳುನ್ ಧನ್ಯಾಚಾ ಗಾದ್ಯಾಂಕ್ ಲಾಗ್ತಾಲೊ, ಆನಿ ಧನಿ ತಾಚಾ ಗಾದ್ಯಾಂನಿ ಹ್ಯಾ ತಳ್ಯಾಚೆಂ ಉದಾಕ್ ವ್ಹಾಳವ್ನ ವ್ಹರುನ್ ತೀನ್ ಬೆಳಿಂ ಕರ್ತಾಲೊ.

ಆನಾಕ್ ಸಾಗ್ವಳ್ ಆನಿ ಕೃಷಿ ಕರ್‍ಚ್ಯಾಂತ್ ಬರೀ ಮಾಹೇತ್ ಆಸ್‌ಲ್ಲಿ ಕಸಲೀ ಮಾತ್ಯೆರ್ ಕಸಲೆಂ ಬೆಳೆಂ ಯಾ ತರ್ಕಾರಿ ಯಾ ರುಕ್-ಝಡಾ ರೊವುಂಕ್ ಜಾಯ್ ತೆಂ ತಾಕಾ ಕಳ್ತಾಲೆಂ. ಆನಿ ಬಂಜ್ಜಾರ್ ಜಾಗ್ಯಾರ್ ಅಭಿವೃದ್ ಕರ್‍ಚಿ ಹುಮೇದ್ ವಿಶೇಸ್ ಆಸ್‌ಲ್ಲಿ. ಸಕಾಳಿಂ ಉಟಲ್ಲೊ ಕಾಮ ಕರುಂಕ್ ಲಾಗಾತ್ ಜಾಲ್ಯಾರ್ ಕಾಳೊಕ್ ಜಾತಾ ಪರ್ಯಂತ್ ಕರ್ತಾಲೊ ತಾಕಾ ವ್ಹಡಿ ಆನ್ನೈಯಿ ಬಪ್ರ್ರಾರಿ ಸಹಾಯ್ ಕರ್ತಾಲಿ. ಅಶೆಂ ತಾ ದೊಗಾಂನಿಂಚ್ ಖಿಮ್ರತ್ ನಾಸ್ತಾಂ ಮಾತಿ ಖೊಂಡುನ್ ಆನಿ ವ್ಹಾವ ತಳ್ಯಾ ಲಾಗಿಂಚ್ ಚಡಿತ್ ಲ್ಹಾನ್ ಗಾದೆ, ಆನಿ ಘರಾ ಮುಖ್ಲ್ಯಾನ್‌ಯಿ ಏಕ್ ಕರುನ್, ಆಶ್‌ಲ್ಲ್ಯಾಂಕ್‌ಚ್ ಮೆಳ್ಳೆಲೆ. ಆನಿ ಘರಾಚಾ ಆಂಗ್ಣಾ

ರೆಚ್ ಎಕ್ ಬಾಂಯ್ ಖೊಂಡ್ಲಿ. ತಾಂತುಂ ದೋನ್'ಂಚ್ ಮೂಂಡಾಂ ಪ್ಲ ದರಬಸ್ತ್ ಉದಾಕ್ ಮೆಳ್ಳೆಂ. ಗುಂಡ್ಡ್ಯ ಫಾತರ್ ಫಡುನ್ ಹಾಡುನ್ ಚಿ ದೇಗ್ ಕೊಸ್ಟ್ಯಾನಾಶೆಂ ಬಾಂದ್ಲಿ. ತಾಕಾ ಲಾಟ್ ಘಾಲಿ. ಆನಿ ಾನ್ ಕೆಲ್ಯಾಂ ತೀನ್'ಯಿ ಗಾದ್ಯಾಂನಿ ಮಾಡ್, ಮಾಡಿಯೊ, ಕೆಂಳ್ಳಿ, ್ಯನಾಲ್, ನಿರೊಳ್ವಲ್ ಆನಿ ಫಳಾಂ ದಿಂವ್ಚಿಂ ರುಕ್-ರುಕಡಾಂ ರೊವುನ್ ್ತ್ರೆಂ ತೊಟ್ ಕೆಲೆಂ, ಆನಿ ತಾಕಾ ಬಾಂಯ್ಚ್ಯಾಂ ಉದಾಕ್ ಲಾಟೆನ್ ಡುನ್ ಸೊಡ್ಲೆಂ. ಸಗ್ಳ್ಯಾ ಜಾಗ್ಯಾಕ್ ಲಕ್ಷಣಿಯ್ ರುಪ್'ದಿಲೆಂ.

ಪೆದ್ರ್ಯಾಬ್ 4 ವರ್ಸ್ಯಾಂಚೊ ಜಾತಾನಾ ಮ್ಹುಜಿ ಆವೈ ಜುವಾನ್ ಯೆಕ್ ಹ್ಯಾಚ್ ಜಾಗ್ಯಾವೈಲ್ಯಾ ಬಿಡಾರಾಂತ್ ಪ್ರಸೂತ್ ಜಾಲಿ. ಯೆಕ್ 4 ವರ್ಸಾಂ ಭರ್ತಾನಾ ಹಾಂವ್ ಜಲ್ಮಾಲೊಂ. ಒಮ್ಜುರ್ಕೆ ಎಸ್ ಮರಿ ಜುಜೆಚಾ ದೆವಾಳಾಂತ್ ಆಸ್ಚ್ಯಾ ಆಶೆಂತಾ ಪ್ರಕಾರ್ ಜೊ ಜಲ್ಮಾ ದೀಸ್ ಆಸಾ 25 ಜುಲಾಯ್ 1915. 26 ತಾರ್ಕೆರ್ ಂತಾನ್ನಾಚೆಂ ಫೆಸ್ತ್ ಆಸಾ ದೆಕುನ್ ಮ್ಹಾಕಾ ಜೊಕಿಮ್ ಆನಿ ಸಾಂತಾನ್ ನಾಂವಾಂ ದಿಲಿಂ.

ಮ್ಹುಜಾ ಬಾಳ್ಪಣಾಚಾ ಪೈಲ್ಯಾ 2 ವರ್ಸಾಂತ್ಲೊ ಮ್ಹಾಕಾ ಕಿತೆಂಚ್ ಡಾಸ್ ನಾ. ಆವೈಚಾ ಉದರಾಂತ್ಲ್ಯಾ 9 ಮ್ಹೈನ್ಯಾಂ ಬರಿಚ್ ತಿಂ ಪುರ್ತಿಂ ನ್ಯತಾಯೆಚಿಂ. ಮಾಗಿರ್ಲ್ಯಾ ತಿಸ್ರ್ಯಾ ಆನಿ ಚವ್ತ್ಯಾ ವರ್ಸಾಂತ್ಲೊ ಇಲ್ಲೊ ಾ ಉಡಾಸ್ ಆಸಾ. ತಾಂತ್ಲೆ ಮುಖ್ಯ ಆನಿ ಸ್ಪಷ್ಟ ಉಡಾಸಾಚೆ ೀನ್ ಮಾತ್ರ್ ವಿಶಯ್ ಹತಂಗಾ ಬರೈತಾಂ:—

ಪೈಲೊ ಬಾಂಜ್ಯೆಂತ್ (ಪಾಳ್ಣ್ಯಾಂತ್) ನಿದ್'ಲ್ಲೊ. ಹೊ ಬಹುತೆಕ್ ಾಬ್ರ್ಯಾ ಯಾ ತಿಸ್ರ್ಯಾ ವರ್ಸಾಂತ್ಲೊಯಿ ಆಸುಂಕ್ ಪುರೊ. ಮ್ಹುಜೇ ್ರುಕ್ 4 ವರ್ಸಾಂತ್ ಎಕಾ ಕ್ರಮಾನ್ ಬಾಂಳ್ತೆರ್. ಮ್ಹಣ್‌ನ್'ಂತ್ ಂ ಪ್ರತಿ ಎಕ್ಲ್ಯಾನ್ ತೀ-ತೀನ್ ವರ್ಸಾಂಭರ್ ತಿಚೊ ಪಾನ್ಸೊ ಚೆಂಪ್ಲ್ಯಾ ಚಾ-ಚಾರ್ ವರ್ಸ್ಯಾಂ ಪಾಳ್ಣ್ಯಾಂತ್'ಚ್ ನಿದುನ್ ತೆಂ ಖಾಲಿ ಸೊಡುನ್ನಾ. ೃನ್ ಮ್ಹಾಕಾ ಉಕ್ಲುನ್ ಸಾಲಾಂತ್ಲ್ಯಾ ಪಾಳ್ಣ್ಯಾಂತ್ ನಿದಾವುನ್ ನೀದ್ ಾಸರ್ ಗಾನಾಂ ಗಾಯಿೊತ್ ತೆಂ ಥಲಯಿಲ್ಲೊ ಬರೊ ಉಡಾಸ್ ಆಸಾ.

ನೀದ್ ಪಡ್ಚ್ಯಾ ದಿಂ ಗಾನಾಂ ಬಂದ್ ಕೆಲ್ಯಾರ್ ಆಥ್ವಾ ಪಾಳ್ಣೆ ಧಲಂವ್ಚೆ ರಾವೈಲ್ಯಾರ್, "ದಲ್ ದಲ್‌ಕರ್ ಮಾಂ ಆಲ್ಲೊ ಆಲ್ಲೊ ವ್ಹುಣ್ ಮಾಂ" ವ್ಹುಣಾನ್ ಹಾಂವೆಂ ತಿಕಾ ಪರ್ತೆ ಗಾಯಿಶೆಂ ಸಳ್ ಕೆಲ್ಲ್ಯಾಚೊ ಆನಿ ಎಕೇಕ್ ಪಾವ್ಟ ತಿಕಾ ರಾಗ್ ಯೇವ್ನ್ ಖೆಂವ್ಚ್ಯಾನ್ ಮ್ಹಾಕಾ ಧಾಪಾಡ್ ಮಾರ್ಲ್ಲೊಯಿ ಅನ್ಭವ್ ಉಡಾಸಾಕ್ ಯೆತಾ.

ದುಸ್ರೊ ವಿಶಯ್,—ಆನಾನ್ ಮ್ಹಾಕಾ ಪೈಲ್ಯಾಚ್ ಪಾವ್ಟ ತಾಚಾ ಖಾಂದಾರ್ ಬಸವ್ನ್ ಥೊಡ್ಯಾಂಗೆರ್ ಇಜ್ಮೊಲ್ (ದಾನ್) ಮಾಗುಂಕ್ ವ್ಹೆಲ್ಲೊ.

ಆಮ್ಚ್ಯಾ ಘರಾಕ್ ತೀನ್ ಕುಶಿಂನಿ ಕಾಯಾರ್ ಪದ್ವಾಚಿ ಉಬಾ ಬಗಲ್, ಆನಿ ದಕ್ಷಿಣಾಕ್ ಮಾತ್ರ್ ಬೈಲ್ ಆಸ್‌ಲ್ಲೆಂ ಸೆಜಾರ್ಚಿಂ ಪೂರ ಘರಾ ತೆಣೆ ಪೈಸ್ ಬೈಲಾಂತ್ ಆಸ್‌ಲ್ಲಿಂ. ಪೂರಾ ದಿಂವ್ರಾಚೆಂ, ಮ್ಹೂರಾ ಚೆಂ ಆನಿ (ಧನ್ಯಾಚೆಂ ಸಮೇತ್) ತೀನ್ ಬೊಂಟಾಚಿಂ ಘರಾಂ. ಕ್ರಿಸ್ತಿ ಘರಾಂ ಅದ್ರ್ಯಾ ಪೈಲಾ ಪೈಸ್ ಆಸ್‌ಲ್ಲಿಂ.

ಆನ್ ಆಮ್ಕಾಂ ಖಾಂದಾರ್ ವ್ಹಾವಂವ್ಚೆಂ ನಾಕಾ, ಸಾಂಗಾತಾ ಚಲವ್ನ್ ಲೆಗುನ್ ವ್ಹರಾನಾಸ್‌ಲ್ಲೊ. ಆಮಿಂಯಿ ತಾಚಾ ಸಾಂಗಾ ವಸುಂಕ್ ಭಿಯೆತಾಲ್ಯಾಂವ್, ಉಬ್ಗಾತಾಲ್ಯಾಂವ್, ವತ್ಹಾಯ್ ಕೆಲ್ಲ ವಸಾನಾಸ್‌ಲ್ಲ್ಯಾಂವ್. ಸಾಂಗಾತಾಕ್ ಆವೈಚ್ ಜಾಯಾಸ್‌ಲ್ಲಿ. ಪುಣ ಹ್ಯಾ ಎಕಾ ವಿಶೇಷ್ ದ್ರುಷ್ಟಾಂತಾಂತ್ ಮಾತ್ರ್ ಆನಾನ್ ಮ್ಹಾ ಚಲವ್ನ್ ಪುಣಿ ನ್ಹೆಂ ಬಗರ್ ಖಾಂದಾರ್ ಬಸವ್ನ್, ಘರಾ ಘರಾಕಡೆ ವ್ಹಾವವ್ನ್ಂಚ್ ವ್ಹೆಲ್ಲೆಂ. ಕಾರಣ್ ಮಹತ್ವಾಚೆಂ,- ಆಂಗಣ್ಣ ಘಾರಿಕ್ಷಣಾಚೆಂ.

ಹಾಂವ್ 2 ವರ್ಸಾಂಚೊ ಆಸ್ತಾನಾ ಮ್ಹಾಕಾ 'ಭಾಂಗಾರ್ ರೋ ಜಾಲ್ಲೊ ಕಹಿಂ. ತೊ ಕಸಲೊ, ತಾಚಿ ಮಾಹೆತ್ ಮ್ಹಾಕಾ ಆತಾಂ ನಾಂ. ಆವೈಲಾಗಿಂ ವಿಸ್‌ರ್‌ಲ್ಲ್ಯಾರ್, "ಗುಪ್ತೊ ರೋಗ್ ತೊ, ತ ವಿಶಾಂತ್ ಸಾಗುಂಕ್ ನಜೊ, ತುಕಾ ನಾಕಾ ತಾಚಿ ಮಾಹೆತ್" ಮ್ಹ

ಪ್ರುಣ್ ಎಕ್ ಘುಟ್ ಆಸೊ ಸಾಂಗ್‌ಲ್ಲೊ: "ತುಂ ಬಾಳ್ಪಣಾರ್
ಪ್ಪಡೊ ಆನಿ ಸೊಭಿತ್ ಆಸ್‌ಲ್ಲೊಯ್. ತುಕಾ ಎಕ್ಪವ್ಟ್ ಕಾಚಾರಾಚಾ
ಟ್ಸ್ವಾಕ್ ಹಾಂವೆಂ ವ್ಹೆಲ್ಲಿಂ. ಥೈಂ ಎಕ್ಲಿ ತುಕಾ ಪಳೆವ್ನ್ ಹಾಂಕ್ರೆಲ್ಲಿ.
ರ್ಯಾ ದಿಸಾ ಥಾವ್ನ್ ತುಕಾ ತೊ ರೋಗ್ ಜಾಲ್ಲೊ. ತಾಕಾ ವಕಾತ್
ತ್ಪಂಚೆಂ ಆನಿ ಪಿಡೆಸ್ತಾನ್ ವಾಂಚ್ಚಂ ಅವ್ರುಬ್. ದೆಕುನ್ ತುಜಾ
ರಾನ್ ಪೊಂಪ್ಸೆ ಸಾಯ್ಬಿಣೆಕ್ ಆಂಗವ್ಣ ಭಾಸಾವುನ್ ಮ್ಹುಳ್ಳೆಂ,–
ಸಾಯೇ ಮ್ಹುಜ್ಯಾ ಚೆಕ್ರ್ಯಾಕ್ ಹ್ಯಾ ಪಿಡೆಂತ್ಲೆಂ ಬಚಾವ್ ಕರ್ಶಿ
ಲ್ಯಾರ್, ತಾಕಾ ಥಾ ಫರಾಂ ಕಡೆ ವಾವವ್ನ್ ವ್ಹರುನ್, ದಾನ್
ಉನ್‌ಗ, ಮೆಳ್ಬ್ಯಾ ಪೈಶಾಂನಿ ತುಕಾ ಫೆಸ್ತ್–ಮಿಸ್ ಭೆಟೈತಾಂ."
ಂಪ್ಸೆ ಸಾಯ್ಬಿಣೆಚೆ ದಯೆನ್ ಆನಿ ಸಬಾರ್ ಮ್ಹೈನ್ಯಾಂಚಾ ವಕ್ತಾನ್,
ಕಾನ್, ಆನಿ ಮ್ಹುಜೆ ಆನ್ಯೆನ್‌ಯಿ ಪೊತ್ ಕರುನ್, ಆನಿ ಮ್ಹುಜ್ಯಾ
ಕ್ರ್ಯಾಕ್ ತಿಚಿ ಭಾಂಗಾ ರಾಚಿ ಪಿಡ್ಡುಕ್ ಖಳಾ ನಾಸ್ತಾಂ, ಕಾಡಿನಾಸ್ತಾಂ
ಂದುನ್ ಚಿಕಿತ್ಸಾ ಚಲ್ಲೈಲ್ಯಾ ಉಪ್ರಾಂತ್‌ಚ್ ಹಾಂವ್ ಸಾಫ್ ಬರೊ
ವ್ನ್ ವಾಂಚೊಲ್ಲ ಕಶಿಂ. ಆಸಾನ್ ಆಂಗವ್ಣ ಭಾಸಾಯ್ಲ್ಲ್ಯಾ ರೀತಿ
"ರಾನ್‌ಂಚ್ ಜಾರಿ ಕರ್ಚ್ಯಾ ಪಾಸ್ವತ್ ತಾಣೆ ಮ್ಹಾಕಾ ಆಪ್ಲ್ಯಾ ಖಾಂದಾರ್
ವುನ್ ವ್ಹೈಲೆಂ ವ್ಹೆಲ್ಲೆಂ ಆಸ್ಪ್ರಸಾಂತ್ಲ್ಯಾ ಅಕ್ರಿಸ್ತಾಂವಾಂಚಾ 10 ಘರಾಂ
ತಾಣೆಂ, ಮ್ಹುಜಿ ಪಿಡಾ ದೆಕ್‌ಲ್ಲಿ ಆಸ್‌ಲ್ಲ್ಯಾನ್, ಪ್ರತೀ ಎಕ್ಲ್ಯಾಗೇರ್
ರ್ಗ ಆಣೊ, ದೋನ್ ಆಣೆ ಪರ್ಯೆನ್ ದಾನ್ ಮ್ಹುಜ್ಯಾಚ್ ಹಾತಾಂತ್
ಂ. ಫೆಸ್ತ್ ಮಿಸಾಚೆಂ ರುಸುಮ್ ತೆದ್ನಾ 4 ರುಪೈ ಆಸ್‌ಲ್ಲ್ಯಾನ್, 10
ಾಂನಿ ಮೆಳ್‌ಲ್ಲಿಂ ಐವಜ್ 2 ರುಪೈ ಲೆಗುನ್ ಜಾಲೆಂನಾ ಮ್ಹುಣುನ್,
ಂಪ್ಸೆ ಭರ್ತಿ ಜಾಲೆ ಪರ್ಯೆನ್ ಪೈಸ್ ಪೈಸ್ ಆಸ್‌ಲ್ಲ್ಯಾ ಆವಯ್ಚಾ
ಂಬಿಕಾಂಗೆರ್ ಮ್ಹಾಕಾ ವಾವವ್ನ್ ವ್ಹೊರುನ್ ಗೆಲೊ ಆನ್. ತಾಣೆಂ
ೀನ್ ಆನಿ ಚಾಚಾರ್ ಆಣೆ ಲೆಗುನ್ ದಿಲೆ. ಕೈಗುರ್ಯೆಂತ್ಲ್ಯಾ ಜುಜೆ
ಾಂದ್ ಬಾಪ್ಪುನ್ ಎಕ್ಲ್ಯಾನ್ ಮಾತ್ರ್ ಆದೆಲಿ (½ ರುಪ್ಯಾಚೆಂ ನಾಣೆಂ)
ಾ ಸಾಕೆರ್ಗ ಉಡಾಸ್ ಆಸಾ ಮ್ಹಾಕಾ. (ತೆದಾಳಾ ಮಿರಾಂದ್
ಪ್ಪ್ರ ಘರ್–ಜಾಂವ್ಯೆಂ ನ್ಹೆಂ. ಮಿಂಗಡ್ ಜಿಯೆತಾಲೊ.)

4 ರುಪೈ ಜಮ್ಲ್ಯಾ ಉಪ್ರಾಂತ್ ಆಸಾನ್ ಹಿ ಭಿಕೇಚಿ ಭಂಪ್ತಿ
ೇರ್ ಕೆಲಿ. ಮಾಗಿರ್ ತಿ ಆಂಗವ್ಣ ಫಾರಿಕ್ ಕರುಂಕ್ ತೊ ಮ್ಹಾಕಾ

ಕೌಡ್ಚ್ಯಾರೇ ಇಗ್ರ್ಜೇಕ್ ಪರ್ಯಾನ್ 6 ಮೈಲಾಂಚಿ ವಾಟ್ ವಾವವ್
ವ್ಹರುನ್ ಗೆಲೊ. ತ್ಯಾ ಕಾಳಾರ್ ಕೌಡೂರ್ಚಿ ಪ್ರೊಂಪ್ಸೆ ಮಾಯ
ನಾಂವಾಂಡ್ಲಿ ಆಸ್‌ಲ್ಲಿ; ಆತಾಂಚಾಬರಿ ಉವಾರ್ಚಿ ಸೈಂ. ಆನ್ ಮ್ಹಾಕ
ಖಾಂಪಾರ್ ವಾವವ್ನ್ ವ್ಹೊತಾಂತ್ಲ್ಯಾನ್ ಗುಡ್ಯಾ-ಚಡ್ಣ್ಯೆ ಚಡ್ತಾನ
ಜೊರಾನ್ ಖರ್ಶೆತಾಲೊ, ಆನಿ ವಿಪರಿಂತ್ ಘಾಮಾನ್ ತೊವ್ತಾಲೊ, ತೆದಾ
ಮ್ಹಾಕಾ ತಾಚಿ ಬಿರ್ಮತ್ ಭಗಾತ್ತಿಲಿ. ಹಾಂವ್ ಚಲತ್ ವೆತಾಂ ವ್ಹಣುನ
ಕಿತ್ಲಿಂ ಪರಾತ್ಲಿಂ ತರೀ ತಾಣೆ ಮ್ಹಾಕಾ ತೇ 6 ಮೈಲಾಂಚೇ ವಾಟೇರ
ಬಿಲ್ಕುಲ್ ಸಕ್ಲಾ ದೆಂವೆಲೆಂ ನಾ. ಗುರ್ಪುರ್ಚಿ ನದಿ ಉತ್ರುಂಕ್ ತೆ
ತಾಂತ್ಲ್ಯಾ ಪೆಂಕಾಟ್ ಭರ್ ಉದ್ಕಾಂತ್ ದೆಂವ್ತಾನಾ ಹಾಂವೆಂ ಭ್ಯಾನ
ವ್ಹಡ್ಲ್ಯಾನ್ ರಡುಂಕ್ ಶುರು ಕೆಲ್ಲೆಂ ತೆಂ, ಆಖೇರ್ ಕೆಲ್ಲೆಂ ಪೆಲೇ ತಡೇಕ
ಪಾವ್ಲ್ಯಾ ಉಪ್ರಾಂತ್‌ಚ್. ಕಾರಣ್ ತಿತ್ಲ್ಯಾ ಉದ್ಕಾಚಿ ವಿಸ್ತಾರೀ ರಾಸ
ಹಾಂವೆಂ ದೆಕುಲ್ಲಿ ತೀಚ್ ಪೈಲಿ ಆನಿ ತಾಚಾ ಸಾಂಗಾತಾ ಹಾಂವಿ
ಬುಡ್ತಾಂಚ್ ಮ್ಹಳ್ಳೆಂ ಭೆಂ! ಆತಾಯೀ ಮ್ಹಾಕಾ ಕೆದ್ನಾ ಕೆದ್ನಾ ಸಾಂತ
ಕ್ರಿಸ್ತೊ ಫೆರಾಚೆಂ ಚಿತ್ರ್ ದೆಕ್ತಾನಾ ತೆಂ ದೃಶ್ ಉಡಾಸಾಕ್ ಯೆತಾ
    ಆಂಗವ್ಣ್ ಫಾರಿಕ್ ಕರುನ್ ಪಾಟಿಂ ಯೆತಾನಾ ಹಾಂವ್ ಮೊಸ
ವಾಟ್ ಚಲ್‌ಲ್ಲೊಂ. ಹ್ಯಾ ಘಡಿತಾ ನಂತರ್ ಮ್ಹಾಕಾ ಆನಾ ಸಾಂಗಾತ
ವ್ಹೊಸುಂಕ್ ಭೆಂ ಯಾ ಉಬ್ಗಣ್ ಭಗಾನ್‌ಸ್‌ಲ್ಲಿ. ತೊ ಮ್ಹಾಕಾ ಮೊಗಾಚಿ
ಜಾಲ್ಲೊ.

ಆನಾನ್ ಹಿ ಆಂಗವ್ಣ್ ಫಾರಿಕ್ ಕೆಲ್ಲಿ ತಿ ರೀತ್ ಪೈಲ್ಯಾ
ರುಜ್ವಾತ್ ದಿತಾ. ತವಳ್ಳೀ ಆನ್ಮ್ಯೆ ದುಬ್ಳೀಕಾಯೆಚಿ. ದುಸ್ರ್ಯಾ
ಆನಾನ್ ಮ್ಹಾಕಾ ತಿತ್ಲ್ಯಾ ವಿಶೇಷ್ ತ್ರಾಸಾಂನಿ ಘುರಾ ಥಾವ್ನ್ ಘ
ಕಡೆ ವ್ಹಾವನ್ ವ್ಹರುನ್, ಲಜ್ ಭಗ್ತಾಲಿ ತರೀ ದಾನ್ ಮಾಗು
ಭಾಸಾಯ್ಲ್ಲ್ಯಾಬರಿಚ್ ತ್ಯಾ ಆಂಗವ್ಣೇಚ್ಯಾ ಫಾರಿಕ್ಪಣಾಕ್ ಮೆಳಯಿಲ
ವಿಶೇಷ್ ಪ್ರಾಚಿತಾಚೊ ವಾಂಟೊಯಿ ದಾಕೈತಾ. (ಆತಾಂಚಾ ಕಾಳ
ಎಕಾ ಕಿ. ಮೀಟರಾಚಿ ವಾಟ್ ಲೆಗುನ್ ಚಲುನ್ ಕೆಲ್ಲೆಂ ಪ್ರಾ
ನಾಸ್ತಾಂಚ್, ಬರೇ ಪತ್ರಾಂದ್ವಾರಿಂಚ್ ಆಂಗವ್ಣ್ಯೊ ದವ್ಲತೇನ್ ಫಾ
ಜಾತಾತ್.)

ಒತ್ರಾವ್ಯಾ ವರ್ಸಾಚಾ ಮಧ್ಯಂತರಾ ಥಾವ್ನ್ ಹೆವ್ಹಿನ್, ಮಜಾ ...ತಾಚೇ ವಾಟೇರ್, ಮ್ಹುಜೇ ಥೈಂ ಫುಡೊನ್ ಗೆಲ್ಲ್ಯಾಂ ಆನಿ ...ಲ್ಲ್ಯಾಂ/ ಭಗ್ಲ್ಲ್ಯಾಂ ವಿಶಯೊಂಚೊ ಚಡಾವತ್ ಉಡಾಸ್ ಮ್ಹಾಕಾ ...ಷ್ಟ ಆಸಾ. ಪುಣ್ ತೆ ಹಾಂಗಾ ಬರಂವ್ಕ್ ಜಾಯ್ನ್ ತಸಲಿ ...ಪ್ಪಣಾಚಿ ನೈಂ ಬಗರ್, ಸಕ್ಡಾಂಚಾ ಜಿವಿತಾಂತ್ ಸಂಭವ್ತಾತ್ ...ಸಲಿ ಸಾಮಾನ್ಯ ವರ್ಗಾಚಿ ಆಸಾತ್. ಪುಣ್ ಭಗುಂಕ್ ಮೆಳ್ಳೆತೆ ...ನ್ಭವ್ ಮಾತ್ರ್ ವೆಗ್ಳೆಚ್ ಆನಿ ಮ್ಹಾಕಾ ನವೆಚ್. ಪ್ರಥಮಾನ್, ...ಜಿ ಪಾಟ್ಲಿ ಭೈಣ್ ನತಾಲ್ (ಹೆಲೆನ್) ಜಲ್ಮಾಲಿ. ತಿಚೇವರ್ವಿಂ ...ಹಾಕಾ ಮ್ಹುಜೇ ಆವೈಚಾ ಹಾತಾಂತ್ಲಿ ಕೊಂಡಾಟ್ಯಾಚಿ ಸೆವಾ ಎಕಾ-...ಣೆ ಬಂದ್ ಜಾಲಿ; ಪಾಳ್ಣ್ಯಾ ಬದ್ಲಾಕ್ ಧರ್ಣೆರ್ ಮಾಂಡ್ರೆರ್ ...ನ್ಹಿಂ ಪಡ್ಲೆಂ. ಪುಣ್ ನಶಿಬಾನ್ ಆವೈ ಬದ್ಲಾಕ್ ಮ್ಹುಜಿ ವ್ಹಡಿಲ್ ...ಣ್ ಜುವಾನ್ ಬಾಯ್ನ್ ಮ್ಹುಜೇ ಸಹಾಯೆಕಾಯ್ಲ್, ಆನಿ ಫುಡೆಂ ...ಚ್ ಮ್ಹಾಕಾ ಅಧಿಕ್ ಪ್ರೀತಿಚಿ ಜಾಲಿ. ಮ್ಹುಣುನ್ಂಚ್ ಹಾಂವ್ ...ಖೈಂ ಆಸ್ತಾಲಿ ಥೈಂಚ್ ಆಸ್ತಾಲೊಂ, ತಿಚ್ಯಾ ಸಾಂಗಾತಾಚ್ ತೆಣೆ ...ಣೆ ವೆತಾಲೊಂ, ತಿಚ್ಯಾ ಕಾಮಾಂನಿ ಮ್ಹಾಕಾ ತಾಂಕ್ಲೆಲಿ ಸಹಾಯ್ ...ರ್ತಾಲೊಂ, ತಿಚಾ ಸಾಂಗಾತಾಚ್ ಬಸುನ್ ಜೇವ್ತಾಲೊಂ, ತಿಚೇಲಾಗಿಂಚ್ ...ಮಾಂಡ್ರೆರ್ ನಿದ್ತಾಲೊಂ ತೀ ಇಸ್ಕೊಲಾಂತ್ ಆಸ್ಲ್ಲ್ಯಾ ವೆಳಾಂತ್ ...ಮಾತ್ರ್ ಎಕ್ಲೊಚ್ ಘರಾಂತ್ ಉಬ್ಗಣೇನ್ ವೇಳ್ ಸಾರ್ತಾಲೊಂ, ಆನಿ ...ಚ್ಯಾಯೆಣ್ಯಾಕ್ ಅತ್ರೆಗಾನ್ ಸಿರೀಕ್ಷಿತಾಲೊಂ. ಅಶೆಂಚ್ 2 ವರ್ಸಾಂ ...ಾಟೆಂ ಲೊಟ್ಲ್ಲ್ಯಾ ನಂತರ್ ಮ್ಹುಜೇ ಸವೇ ಪ್ರಾಯೆರ್ ಹಾಂವೀಂ ...ಾಯೆ ಬರಾಬರಿ ಇಸ್ಕೊಲಾಕ್ ವಸುಂಕ್ ಲಾಗ್ಲೊಂ.

ಒಮ್ಜೂರ್ಕ್ಚೆ ಫಿರ್ಗಜೆಂತ್, ತಿಚಾ ಆಡಳ್ತ್ಯಾಂತ್, ತೀನ್ ಶಿಕ್ಪಾ ...ಳಾಂ ಆಸ್ಲ್ಲಿಂ. ಪೈಲೆಂ ತೆಂ ಇಗ್ರೆಜೆಚಾ ವಠಾರಾಂತ್ಲೆಂ, ಆಟ್ವೇ ಕ್ಲಾಸ್ ...ರ್ಯಂತ್ಲೆಂ ಸಾಂ. ಜುಜೆ ಚೆಂ ಹಾಯರ್ ಎಲಿಮೆಂಟರಿ ಸ್ಕೂಲ್; ದುಸ್ರೆಂ, ...ೀಮಾರ್ಗಾರಾಂತ್ಲೆಂ, ಚವ್ತಿ ಕ್ಲಾಸ್ ಪರ್ಯಂತ್ಲೆಂ ಸಾಂ. ಲಿಗರಿಚೆಂ; ತಿಸ್ರೆಂ ...ಹುಜ್ಯಾಚ್ ಬೊಂಡಂತಿಲ ಗ್ರಾಮಾತ್ಲೆಂ, ತಿಸ್ರೀ ಪರ್ಯಂತ್ಲೆಂ ಸಾಂ.

ಥೊಮಾಸಾಚೆಂ. ಹೆಂ ವ್ಹಾಜ್ಯಾ ಘರಾ ಥಾವ್ನ್ ಆದ್ಯಾಚ್ ವ್ಹೈಲಾ
ಪೈಸ್ ಆಸ್‌ಲ್ಲೆಂ. ಪೆದ್ರಾಬ್ ಹಾಂತುಂ ತಿಸ್ರಿ ಪಾಸ್ ಜಾವ್ನ್ ಆತಾಂ
ಸಾಂ. ಜುಜೆಚಾಂತ್ ಪಾಂಚ್ವೆಂತ್ ಶಿಕ್ತಾಲೊ. ಬಾಯ್ ಸಾಂ.
ಥೊಮಾಸಾಚಾಂತ್ ತಿಸ್ರೇಕ್ ಉತರ್ತಾನಾ ಹಾಂವ್ ಪೈಲೇಕ್ ಭರ್ತಿ
ಜಾಲ್ಲೊಂ.

ಹಾಂವ್ ದುಸ್ರೇಕ್ ಉತರ್ಲ್ಲ್ಯಾ ವರ್ಸಾ ಬಾಯೆಚಿ ತಿಸ್ರಿ ಕ್ಲಾಸ್
ಆಖೇರ್ ಜಾಲಿ. ತೀ ಘರಾಚ್ ಕಾಮಾಕ್ ಜಾಂಯ್, ಆನಿ ಶಿಕ್ಪಾಕ್
ತಾಂಕ್ ಪಾವಾನಾ ವ್ಹಳ್ಳ್ಯಾ 2 ನಿಬಾಂನಿ ತಿಚೆಂ ಶಿಕಾಪ್ ಬಂದ್
ಕೆಲೆಂ. ಹ್ಯಾವರ್ಸಿಂ. ಹಾಂವ್ ಪರ್ತೆಂ ಎಕ್ಸುರೊ ಜಾಲೊಂ. ತಿಚಾ
ಸಾಂಗಾತಾ ಶಾಳೆಕ್ ವಸುಂಕ್ ಆನಿ ಯೇಂವ್ಕ್ ಬರೆಂ ಜಾತಾಲೆಂ.
ದೆಕುನ್ ಹಾಂವ್ ಸರಾಗಾನ್ ವೆತಾಲೊ. ಆತಾಂ ಧೈರಾಕ್ ತಿಯೊ ನಾ
ಆನಿ, ವ್ಹಾಜ್ಯಾ ವರ್ಗಾಂತ್ಲೆ ಭುರ್ಗೆ ಚಡಾವತ್ ಹಿಂದು, ವ್ಹಾಜಾ ಪ್ರಾಸ್
ಚಡ್ ಪ್ರಾಯೆಚೆ ಆನಿ ಬಳಿಷ್ಟ ಶರೀರಾಚೆ ಆಸುನ್ ಪ್ರೊಕ್ರಿಸಣಾ ಕರ್ತಾಲೆ
ಆನಿ ವ್ಹಾಕಾ ಉಪದ್ರಾಂನಿ ಭೆಂವ್ಡಾಯ್ತಾಲೆ ಜಾಲ್ಲ್ಯಾನ್, ಶಿವಾಯ್
ವ್ಹಾಜೊ ಮೆಸ್ತ್ರಿ ಥೊಡೊ ನಿಷ್ಠುರೊ ಆಸ್‌ಲ್ಲ್ಯಾನ್, ವ್ಹಾಕಾ
ಎಕ್ಸುರ್ಯಾಕ್ ವಸುಂಕ್ ಭ್ಯೆಂ ಆನಿ ಶಿಕ್ಪಾಕಡೆ ಕಾಂಟಾಳೊ ಭಗ್ಲೊ
ದೆಕುನ್ ಹಾಂವೆಂ 2 ದೀಸಾಂನಿ ಎಕ್ ಪಾವ್ಟ ತಕ್ಲಿ ಫಡ್ತಾ, ಪೊಟಾಂತ್
ಚಾಬ್ತಾ, ಪಾಂಯ್ ದುಕ್ತಾ, ಅಶೆಂ ಎಕೇಕ್ ಫಟ್ ನೀಬ್ ಸಾಂಗುನ್
ಘರಾಚ್ ರಾಂವ್ಟೆಂ ಪ್ರಯತ್ನ್ ಕೆಲೆಂ. ಪುಣ್ ವ್ಹಾಜೇ ಆವೈನ್ ಹಿ
ನೀಬಾಂ ಚಡ್ ದೀಸ್ ಪರ್ಯ್ನ್ ಮಾಂದ್ಲಿನಾಂತ್. ತಿಣೆ ವ್ಹಾಕಾ
ಆಡಾರ್ ಉಬ್ರಾವ್ನ್ ಭೆಂವ್ಡಾಂವ್ನ್, ಮಾಗಿರೀ ವಸುಂಕ್ ಇನ್ಕಾರ್
ಕೆಲ್ಯಾರ್, ಅಂಗಾರ್ ಚಾರ್ ಮಾರ್ ವ್ಹಾಜವ್ನ್ಂಚ್ ಶಾಳಾ ಕ
ಧಾಂವ್ಡಾಯ್ಲೆಂ. ಅಶೆಂ ಘರಾಯೊ ಅಸುಂಕ್ ನಾ, ಶಾಳಾಕ್ ಹಾಜ
ಜಾಂವ್ಕಯೊ ನಾಕಾ,—ಅಸಲೇ ಸಂಕಷ್ಟಾಂಚೇ ಪರಿಸ್ಥಿತೆಂತ್ ಪುಗಾರೊ
ಹಾಂವ್ ಕಷ್ಟತಾನಾ, ವ್ಹಾಜಾ ಬರಿಚ್ ಎಕ್ಲೊ ಹಿಂದು ಚೆಡೊ ಕ್ಲಾಸಿ
ವಸಾನಾಸ್ತಾಂ ಸಗ್ಳೊ ದೀಸ್ ರಾನಾಂತ್ ಪಾಶಾರ್ ಕರುನ್, ಹಾಡ್ಲೆ
ಭುತಿ ರಾನಾಂತ್‌ಚ್ ಜೇವ್ನ್ ಸಾಂಜೆರ್ ಘರಾ ವೆತಾಲೊ, ತಶೆಂಚ್ ಕ

ಂಡ್ ವ್ಹಾಕಾಯಿೊ ಭಗ್ಲಿ. ಪುಣ್ ತೆಂ ರಾನ್ ವ್ಹಜಾ ಘರಾ ಲಾಗಿಂಚ್ ಸ್ ಲ್ಲ್ಯಾನ್, ಆನಿ ಆನ್ ಅಥವಾ ಬಾಯ್ ಕಸಲೆಯಿೊ ಗರ್ಜೆನ್ ತಾಂತುಂ ವ್ಹಾಲ್ಯಾರ್ ತಾಂಕಾಂ ಸಾಂಪ್ಡ್ತಾನ್, ನಾ ತರ್, ತ್ಯಾ ರಾನಾಂತ್ಲ್ಯಾ ಟ್ಯಾ ಮಾಡಾಂಚಿ ಸುರ್ ಕಾಡುಂಕ್ ಯೆಂವ್ಚ್ಯೊ ಕೋಟಿ ಪೈದ್ಯಾ ವ್ಹಾಕಾ ವ್ಕ್ ಘರಾ ಖಬರ್ ಸಾಂಗಾತ್ ಜಾಲ್ಯಾರ್, ವ್ಹಜಿ ಆವೈ ವ್ಹಾಕಾ ರ್ತೆಲಿ ಮಾತ್ರ್ ಸೈಂ ಉಪಾಶಿಂ ಸೊಡ್ತೆಲಿ ವ್ಹಳ್ಯಾ ಭ್ಯಾನ್ ಹಾಂವೆಂ ಭುಗ್ರ್ಯಾಂಚಿ ವಾಯ್ಟ್ ದೇಕ್ ಪಾಳ್ಳಿನಾ. ನಿರಾಪ್ಪಣಾನ್ ತರೀ ಸೆಕ್ ವೆಳಾರ್ ಹಾಜರ್ ಜಾಲೊಂ.

ಹೇ ಉಬ್ಗಣೆಚೇ ಕರಾಂದಾಯೆಂತುನ್ ವ್ಹಾಕಾ ವೆಗಿಂಚ್ ಪರಿಹಾರ್ ಭ್ಲೊ. ಕಶೆಂ ವ್ಹಳ್ಯಾರ್, ಫೆರ್ಮಾಯಿಂತ್ಲೆ ಘೊಡೆ ಭುರ್ಗೆ ಥೈಂಚೆಂ ರ್ಯಾರೀ ಶಾಳ್ ಬೊರೆಂ ಸೈಂ ವ್ಹಣುನ್ ಆವ್ಯಾಕ್ ಯೇಂವ್ಕ್ ಲಾಗ್ಲೆ. ಂಕಾಂ ಯೆಂವ್ಕ್ ಆನಿ ವಸುಂಕ್ ವಾಟ್ ವ್ಹಜ್ಯಾ ಘರಾ ಲಾಗ್ಸಿ ಲ್ಯಾನ್ಂಚ್ ಆಸ್ಲ್ಲಿ. ಆನಿ ತಾಂಚಾಂ ಮದ್ಲೊ ವಿಕ್ಟರ್ ಲೋಬೊ ಜಾಚ್ ಕ್ಲಾಸೆಂತ್ಲೊ ಸಾಂಗಾತಿ ಜಾಲೊ. ಸಕಡೀ ಭುತಿ ಹಾಡ್ತಾಲೆ. ಂಕಾಂ ತಿ ಶಾಳಾಂತ್ ಜೇಂವ್ಕ್ ಉದ್ಯಾಕಚಿ ವಾಂದೆ ಆಸ್ಲ್ಯಾನ್ ತೆಂ ಲಾಂಗ್ಲೆನಾ. ದೆಕುನ್ ತಾಣೆಂ ಭುತ್ಯೊ ಆವ್ಯೇರ್ ದವರುನ್ ಜೆಂವ್ಚಿ ದಯ್ ಕೆಲಿ. ಅಶೆಂ ವ್ಹಾಕಾ ದಿಸಾಂತ್ಲ್ಯಾ ಚಾರ್ಯಿೊ ಪಾವ್ಟಿಂ ಳಾಕ್ ವೆತಾಂ/ಯೆತಾನಾ ತಾಂಚೊ ಸಾಂಗಾತ್ ಮೆಳ್ಳೊ. ವಿಕ್ಟರ್ ಜ್ಯಾ ಜಿವಿತಾಂತ್ಲೊ ಪ್ರ-ಪ್ರಥಮ್ ಆಪ್ತ್ ಮಿತ್ರ್ ಜಾಲೊ. (ತೊ ತಾಂ ಬೆಂಗ್ಳೂರಾಂತ್ 'ಎಂಬೆಸ್ಸೀ ಬಾರ್ ಎಂಡ್ ರೆಸ್ಟೊರೆಂಟ್' ಹಾಚೊ ಲಕ್.)

ಹ್ಯಾ ಶಾಳಾಂತ್ಲ್ಯಾ ತೀನ್ಯಿೊ ಕ್ಲಾಸ್ಯಾಂನಿ ಹಾಂವೆಂ ಜೊಡ್ಲೆಲ್ಯಾ ಡಕ್ ಶಿಸ್ತೇಚಾ ಶಿಕ್ಪಾಚೊ, ಚಿಲ್ಲರ್ಯಾಂ ಚುಕೆಂ ಖಾತಿರ್, ಆನಿ ಕೊಣೆ ಕ್ರಿ ಭುಗ್ರ್ಯಾಂನಿ ಕೆಲ್ಲ್ಯಾ ಚುಕೆಂಚೊ ಆರೋಪ್ ವ್ಹಜೇರ್ ಾಂಡ್ಲೆಲ್ಯಾಂ ಗುನ್ಯಾವಾಂ ಖಾತಿರ್ ಖೆಲ್ಲ್ಯಾ ಮೆಸ್ತ್ರಿಂಚಾ ಮಾರಾಂಚೊ, ಂಜೆರ್ ಭುಗ್ರ್ಯಾಂ ಸಾಂಗಾತಾ ರಾನಾಂ/ಗುಡ್ಯಾಂನಿ ಫಳಾಂ ಸೊದುನ್ ಂವ್ಲ್ಲ್ಯಾ ಸಾಹಸಿಕ್ ಭಂವ್ಡ್ಯಾಂಚೊ ಜಿವಾಳೊ ಉಡಾಸ್ ಆಸಾ ವ್ಹಾಕಾ.

ಆನಿ ತಿಸ್ರೇಂತ್ ಆಸ್ತಾನಾ ಹಾಂವೆಂ ಫಕತ್ ನೆಣಾರ್ಪಣಾನ್ ಕೆಲ್ಲ್ಯಾ ಎಕಾ ಚೊರ್ಪಾರ್ಣಾಚೊ ಉಲ್ಲೇಖ್ ಹಾಂಗಾ ಕರುಂಕ್ ಜಾಯಿಚ್ ತಸಲೊ ಆಸಾ.

ತ್ಯಾ ವರ್ಸಾ ಆಮ್ಚ್ಯಾ ಶಾಳಾಕ್ ಎಕ್ ನೊವೊ ಕಥೊಲಿಕ್ ಹೆಡ್‌ಮೆಸ್ತ್ರಿ ಆಯ್ಲೊ. ಜೊನ್ ಬ್ರ್ಯಾಗ್ ತಾಚೆಂ ನಾಂವ್. ತೊ ಒಮ್ಜ್ಯಾರ್ ಇಗ್ರಜೀ ಲಾಗ್ಲ್ಯಾ ಪೆದ್ರಾಬಾಕ್ ಆನಿ ಆನಾ-ಮಾಯೆಕ್ ಪರಿಚಾಯಾಚೊ. ತಾಕಾ ತಿತ್ಲ್ಯಾ ಪೈಸಾ ಥಾವ್ನ್ ಯೆತಾನಾ ಭುತಿ ಹಾಡುಂಕ್ ತ್ರಾಸ್ ಜಾತಾಲೆ ದೆಕುನ್, ತೊ ದನ್ಪಾರ್ಚೆಂ ಜೆವಾಣ್ ಆಮ್ಗೆರ್ ಮ್ಹೈನ್ಯಾಚಾ ಹಿಸ್ಪಾರ್ ದುಡು ದೀವ್ನ್ ಜೇವ್ತಾಲೊ. ತಾಣೆ ಎಕಾ ದಿಸಾ 'ಪ್ರತೀ ಭುಗ್ರ್ಯಾನ್ ಅರ್ದೊ ಆಣೊ ವಂತಿಗ್ ಹಾಡುಂಕ್ ಜಾಯ್' ಮ್ಹಣುನ್ ಹುಕುಮ್ ವಾಚ್ಲೊ. ದುಸ್ರ್ಯಾ ದಿಸಾ ಹಾಂವೆಂ ತೆ ಪೈಶೆ ಅಪ್ಪೈಕಡೆ ಮಾಗ್ಲೆ. ತೆದ್ನಾ ತಿಣೆ ಕಾಂಯ್ ಮ್ಹಳೆಂ ನಾ. ತಾಚೊ ಅರ್ಥ್ ತೀ ದಿತಾ ಮ್ಹಳ್ಳೊ. ನಾ ತರ್, ತೀ ತಕ್ಷಣಾ ನಾ ಮ್ಹಣ್ತಿ. ಹಾಂವ್ ಶಾಳಾಕ್ ವೆತಾನಾ ತೀ ಘರಾ ನಾ' ಸಲ್ಲಿ; ಸಕ್ಲಾ ಗಾದ್ಯಾಂತ್ ವಾವ್ರಾರ್ ಆಸ್‌ಲ್ಲಿ. ಮ್ಹಾಕಾ ವಸುಂಕ್ ವೇಳ್ ಜಾಲ್ಲೊ ಆನಿ ಪೈಶೆ ಆತಾಂಚ್ ವ್ಹರ್ಚೆ ಅವಶ್ ಆಸ್‌ಲ್ಲೆಂ. ದೆಕುನ್ ಮ್ಹಜೇಚ್ ಜವಾಬ್ದಾರೆರ್ ಭಿತರ್ ಗೆಲೊಂ. ತಿಚೊ ಪೆಟಾರೊ ಉಗಡ್ಲೊ ಆನಿ ಪೈಶಾಂಚಾ ಖಣಾಂತ್ ದಿಸ್‌ಲ್ಲೆಂ ಎಕ್ ಕಾಳ್ಯೆಂ ನಾಣೆಂ ವಿಂಚುನ್, ತೆಂ ಅರ್ಧ್ಯಾ ಆಣ್ಯಾಚೆಂಚ್ ಮ್ಹಣ್ ಲೆಕುನ್ ವ್ಹೆಲೆಂ ಆನಿ ಹೆಡ್‌ಮೆಸ್ತ್ರಿಕ್ ದಿಲೆಂ.

"ಅರೇ! ಹೊ ರುಪೈ ಕಿತ್ಯಾ ಹಾಡ್ಲಾಯ್? ಕೊಣೆ ದಿಲೊ ತುಕಾ?"
—ಮ್ಹಣಾಲೊ ತೊ ರಾಗಾನ್.

ಹಾಂವ್ ಭಿಂಯೆಲೊಂ ಆನಿ, "ಮಾಯೆನ್ ದಿಲೊ" ಮ್ಹಣ್ ಫಟಿ ಮಾರ್ಲಿ. ಕಿತ್ಯಾ, ಹಾಂವ್ ಸಮ್ಜ್ಲ್ಲೊಂ ತೆಂ ನಾಣೆ ತಾಂಬ್ಯಾಚೆಂ,-ಅದ್ಲ್ಯಾ ಆಣ್ಯಾಚೆಂ ಮ್ಹಣುನ್. ಕಾರಣ್ ತ್ಯಾ ರುಪ್ಯಾಚಾ ನಾಣ್ಯಾಕ್ ಕಾ ಮಾಂಡೊನ್, ತೆಂ ತಾಂಬ್ಯಾಬರಿ ದಿಸ್ತಾಲೆಂ. ಅದ್ರ್ಯಾ ಆಣ್ಯಾಚೆಂ ಆ ರುಪ್ಯಾಚೆಂ,-ದೊನೀಂ ನಾಣಿಂ ಎಕಾಚ್ ಗಾತ್ರಾಚಿಂ ಆನಿ ದಾಟಾಯೆಚ ಆಸ್ತಾಲಿಂ.

ತಾಣೆ ತೊ ರುಪೈ ಆಪ್ಲ್ಯಾ ಕೊಟಾಚಾ ಬಲ್ಸಂತ್ ಘಾಲೊ.
ಾಂನಿ ದಿಲ್ಲಿ ವಂತಿಗ್ ವಿಂಗಡ್ ದವರ್ಲಿ.

ದನ್ಪಾರಾ ಆವ್ಯೇರ್ ಜೇಂವ್ಕ್ ಆಯ್ಲ್ಯಾ ತಾಣೆ ತೊ ರುಪೈ ವ್ಹುಜೇ
್ಕ್ ದಿಲೊ. ತಿಣೆ ಸಹಜ್ಪಣಿ ವ್ಹುಜಿ ತನ್ಸಿ ಕೆಲಿ. ಹಾಂವೆಂ ಪೂರ್ತೆಂ
ಸಾಂಗ್ಲೆಂ. ಮೆಸ್ತ್ರಿಚಾ ಮುಖ್ಲ್ಯಾನ್ ತಿಣೆ ಮ್ಹಾಕಾ ಇಲ್ಲಿ ಬೂದ್
ತ್ರಿ ಸಾಂಗ್ಲಿ. ಮಾರಾಂಚಿ ಶಿಕ್ಷಾ ದಿಲಿನಾ. ನ್ಯಾಯ್ ಇತ್ಲ್ಯಾಂತ್ ಚ್
ಪ್ಲೊ ಮ್ಹುಣ್ ಚಿಂತುನ್ ಮ್ಹಾಕಾ ಸಂತೊಸ್ ಜಾಲೊ.

ಪುಣ್ ಸಾಂಜೇರ್ ಘರಾಂತ್ ಪ್ರವೇಶಿತಾನಾ ಹಾಂವೆಂ ಚಿಂತು-
ನ್ ಲ್ಲೆಂಚ್ ಘಡ್ಲೆಂ. ವಸ್ತ್ರಾಂ ನಿಕ್ಲಾವ್ನ್ ದವರುನ್ ಭಾಯ್ರ್
ಲ್ಲೊಂಚ್ ತಿಣೆ ವ್ಹುಜ್ಯಾ ಎಕಾ ಹಾತಾಕ್ ಘಟ್ ಧರುನ್, ವ್ಹುಜೇ
ಕುಡಿರ್ ಮಾರ್ಲೆ ತೆ ಚಿಂಚೀ-ಆಡಾರಾಚೆ ಮಾರ್ ತಾಚೆಂ ಕೊಣ್‌ಂಚ್
ದವರುಂಕ್ ಸಕ್ತೆಂನಾ! ಆಡಾರಾಚೆ ಫಾಂಟಿ ಮೆಕ್ಳುನ್ ಉಸ್ಳುನ್
್ನ್, ತಿಜಾ ಹಾತಾಂತ್ ಉರ್ಲ್ಲ್ಯಾ. ಕುಡ್ಕ್ಯಾನ್ ಮಾರುಂಕೀ ಜಾಯ್ನಾ,
ರ್ಲ್ಲ್ಯಾಂತ್ ದುಕಾಯಿನಾ ಮ್ಹುಣ್ ಕಳ್ತಾಚ್ ತಿಣೆ ಮ್ಹಾಕಾ ಜಾಲಾಂತ್
ಿಯೆರ್ ಶೆವ್ಟಾಯ್ಲೆಂ, ಆನಿ "ಊಟ್ ಮ್ಹುಣಾಸರ್ ಉಟೊಂಕ್ ನಜೊ"
ಣುನ್ ನಿಷ್ಠುರೀ ತಾಕೀದ್ ದೀವ್ನ್ ಭಿತರ್‌ಗೆಲಿ. ಶಿಕ್ಷಾ ಆಖೇರ್ ಜಾಲಿ
ಣ್ ಲೆಕ್ಲೆಂ. ಪುಣ್ ನಾ ತಿಕಾ ತೃಪ್ತಿಕಾಯ್ ಭಗ್ಲಿನಾ. ಪರ್ತೆಂ
ಜ್ಯಾಲಾಗಿಂ ಆಯ್ಲಿ ಆನಿ, ಹಾಡ್‌ಲ್ಲಿ ಸುಕಿ ಮಿರ್ಸಾಂಗ್ ಮೊಡೂನ್,
ಜ್ಯಾ ದೋನ್‌ಯಿ ದೊಳ್ಯಾಂಕ್ ಸರ್ಸರೀತ್ ಘಸ್ಟಿಲಿ. ಮಾತ್ರ್ ನ್ಹಂ,
ಾವೆಂ ದೊಳೆ ಪುಸುಂಕೀ ನಜೊ ಯಾ ಧಾಂವುನ್ ವೊಸುನ್ ದೊಳೆ
ಾವ್ಕಯಿೊ ನಜೊ ಮ್ಹುಣುನ್ ತಡ್ಸ್ವಂಕ್, ಮ್ಹುಜೆ ದೊನೀ ಹಾತ್ ಪಾಟಿ
್ ಧರುನ್ ರಾವ್ಲಿ. ಖಾಲಿ ಭುತ್ಯೊ ವ್ಹೊರುಂಕಾಯಿಲ್ಲ್ಯಾ ವಿಕ್ಟರಾನ್
ಸಾಂಗಾತ್ಯಾಂನಿ ಮ್ಹಾಕಾ ಸುಟ್ಕಾ ದೀಂವ್ಕ್ ಕಿತ್ಲೆಂ ಪ್ರಯತ್ನ್ ಕೆಲೆಂ
ವ್ಯರ್ಥ್ ಜಾಲೆಂ. ಮ್ಹುಜ್ಯಾ ದೊಳ್ಯಾಂನಿ ವ್ಹಾಳ್ಳೆಲ್ಯಾ ಧುಕಾಂನಿಂಚ್
್ಸಣೆಚೊ ಹುಲೊಪ್ ಧುಂವುನ್ ಕಾಡುನ್ ಪರಿಹಾರ್ ವದ್ಗಾಯ್ಲ್ಯಾ
ಸ್ರಾಂತ್ ತೀ ಮ್ಹಾಕಾ ಸೊಡುನ್ ಪೈಸ್ ಗೆಲಿ ಪುಣ್ ದಿಂಬಿಯಾಂ
ಲೆಂ ಉಟೊಂಕ್ ಹುಕುಮ್ ದಿಲಿನಾ. ಬದ್ಲಾಕ್ ಗಾಜ್ಯೆಲೊ ಬೂದಿಚೊ
ಶೊ ಲಾಂಬ್ ಥರ್ಥರಾಂಚೊ ಸೆರ್ಮಾಂವ್!

ಸುರ್ಯೊ ಅಸ್ತಮ್ಲೊ ಪರ್ಯಾನ್ ಲಗ್‌ಬಗ್ 2 ಘಂಟೆಭರ್ ಮ್ಹಾಕ
ದಿಂಬಿಯಾಂಚೆರ್‌ಚ್ ಶಿಕ್ಷೆಚೆಂ ಪ್ರಾಚಿತ್ ಕರುಂಕ್ ಪಡ್ಲೆಂ ಮ್ಹಳ್ಯಾರ
ವಾಚ್ಪಿ ಸತ್ ಮಾಂದಿಶೊನಾ. ಪುಣ್ ಹೆಂ ಆಪುಟ್ಲೆಂ ಸತ್ ಆಸಾ. ಮಾಗಿರ
ಆಯ್ಲೆಲ್ಯಾ ಆನಾನ್‌ಂಚ್ ಮ್ಹಾಕಾ ಉಟೊನ್ ಭಿತರ್ ವ್ಹೊಸುಂಕ್ ಸುಟಾ
ದಿಲಿ. ಪುಣ್ ಮಾಯೆನ್ ಮ್ಹಜೊ ಗುನ್ಯಾನ್ ತಾಕಾ ಸಾಂಗ್ಲೆಚ್
ತಾಚೆಯಿ ಬೂದಿಚೆ ಥೆಂಕ್ಣೆ ಹಾಂವೆಂ ಎಕಾ ಕೊನ್ಯಾಕ್ ತಾಟ್ಲೆಂವ್
ಬಸುನ್ ಸೈರಾಣೇನ್ ಆಯ್ಕುನ್ ಸೊಸ್ಲೆ ಆನಿ ಮನಾಂತ್ ಜಿರ್ಯೆಲಿ. ಮ್ಹಾಕ
ರಾತ್ಜೆಂ ಜೆವಾಣ್‌ಯಿ ವಾಡುಂಕ್ ನಜೊ ಮ್ಹಳ್ಳೆಂ ದೊಗಾಂಯ್ಚೆಂ ಶೀಪ್
ಜಾಲೆಂ. ತಶೆಂಚ್ ಸಕ್ಡಾಂ ಜೇವ್ನ್ ಜಾಲ್ಯಾ ಉಪ್ರಾಂತ್ ಮಾಯ್ ನ್ಹಾಂವ್
ಆನಿ ಆನ್ ರೆಡ್ಯಾಂಕ್ ಭಾತಣ್ ಘಾಲುಂಕ್ ಗೆಲೊ. ತೆದ್ನಾ ಬಾಯೆನ
ವೆವೆಗಿಂ ವಾಟ್ಲೆಂತ್‌ಚ್ ಇಲ್ಲೆಂ ಶಿತ್-ನಿಸ್ತೆಂ ಹಾಡುನ್ ಕಾಳಕಾಂತ್‌ಚ
ಮ್ಹಾಕಾ ದಿಲೆಂ; ತೆಂ ಹಾಂವೆಂ ವೆವೆಗಿಂ ಭೊಖಾವ್ನ್ ವಾಟ್ಲೆ ಪಾಟೆಂ ದಿಲ
ಮಾಯ್ ನ್ಹಾಂವ್ನ್ ಯೇತಚ್ ಬಾಯೆಕಡೆ, "ತ್ಯಾ ಚೆಾರಾಕ್ ಇಲ್ಲೆ
ವಾಡ್-ಗೊ" ಮ್ಹಣಾಲಿ. ಬಾಯೆನ್ ತಿಕಾ ಫಟೆಂವ್ಕ್ ಮ್ಹಾಕಾ ಪತ್ಲೆ
ಇಲ್ಲೆಂ ವಾಡ್ಲೆಂ.

ತ್ಯಾ ವೆಳಾರ್ ತಿ ಶಿಕ್ಷಾ ಮ್ಹಾಕಾ ಫಾವೊ ಮ್ಹಳ್ಯೊ ಅಭಿಪ್ರಾಯ
ಮ್ಹಾಕಾ ಕ್ರಮೇಣ್ ಹಾಂವ್ ಪ್ರಾಯೆನ್ ಜಾಣ್ತೊ ಜಾಲೊಂ ತೆದ
ಭಗ್ಲೊ. ಕಿತ್ಯಾ ಮ್ಹಳ್ಯಾರ್, ತ್ಯಾ ಕಾಳಾಚಾ ಎಕಾ ರುಪ್ಯಾಕ್ ಆತಾಂಚಾ 2
ರುಪ್ಯಾಂ ತಿತ್ಲೆಂ ಮೊಲ್ ಆಸ್‌ಲ್ಲೆಂ. ಎಕಾ ಪುರುಷಾಕ್ ತೊ ಏಕ್ ರು
ಜೊಡುಂಕ್ ತೀನ್ ದಿಸಾಂಚೊ ಕಷ್ಟಾಂಚೊ ವಾವ್ರ್ ಕರುಂಕಾಸ್‌ಲ್ಲೆ
ದುಸ್ರೊ ಕೊಣ್ ಲಾಭಾಡೊ ಮೆಸ್ತ್ರಿ ಹಾಂವೆಂ ದಿಲ್ಲೊ ರುಪೈ ಗಪ್‌ಚು
ಸ್ವಾದೀನ್ ದವರ್ತೊ. ತೆದ್ನಾ ವಿಶೇಷ್ ದುಬ್ಳಿಕಾಯೆಂತ್ ಆಸ್‌ಲ್ಲ್ಯಾ
ಆಮ್ಕಾಂ ಕೆದೊ ನಷ್ಟ್ ಜಾತೊ!

ಆನಿ ಜರ್ ಆಪ್ಸೈನ್ ಮ್ಹಾಕಾ ತ್ಯಾಚ್ ದಿಸಾ ಶಿಕ್ಷಾ ದೀನಾಸ
ಮಾಫಿ ಸೊಡ್‌ಲ್ಲೆಂ, ತರ್ ತ್ಯೆ ಸಸ್ಗಾರಾಯೆನ್ ಹಾಂವ್ ಫುಡೆಂಯಿ ಕೆ
ಕ್ಷೆದ್ನಾ ತಶೆಂಚ್ ದುಡು ನಿಕ್ಳಾವ್ನ್ ಕಾಡುನ್ ಎಕಡ್ಚ್ಯಾನ್ ಚೊರ್ಪಾಣ
ಸವಯ್, ದುಸ್ರ್ಯಾನ್ ತೆ ಪೈಶೆ ಆಡ್ಡಾದಿಡ್ಡಿ ವಿಭಾಡ್ಚಿ ವೆಚಿಕ್ಪಣಾಚಿ

ತ್ತಂ. ಪುಣ್ ತಿ ಖೆಲ್ಲ್ಯಾ ದಿಸಾ ಥಾವ್ನ್ ಆಜ್ ಪರ್ಯಂನ್ ಹಾಂವೆಂ
ಚ್ ನ್ಹಂ, ಬಗರ್ ಹೆರ್ ಕಿತೆಂಯಿೂ ಸಾವಾಾನ್ಸ್ಯ ವಸ್ತ್ ಲೆಗುನ್
ರಲ್ಲ್ಯಾ ಖರಿತ್ ಕಾಡುನ್ ಘೆಂವ್ಚೆಂ ಧೈರ್ ಘೆತ್ಲ್ಲೊ ಧಾಕ್ಲ್ಯೊನಾ.

ಆವ್ಚೆಂ ಆವೈನ್ ಪ್ರೈದಾಬಾಕ್ ಎಕ್ಲ್ಯಾಕ್ ಸೊಡುನ್ ಬಾಕಿ ತಿಚಾ
ಗ್ಗ್ಯಾಂಕ್ ಆವ್ಸ್ಯಾಂ, ಪ್ರತೀ ಎಕಾ ವ್ಹಡ್ ಆನಿ ಲ್ಹಾನ್ ಗುನ್ಯಾವಾಕ್
ತುತ್ರ್ಯ ಶಿಕ್ಷಾ, ಆನಿ ತಿ ಖಾವಯಿಲ್ಲಿ ರೀತ್ ಆಸ್ಲ್ಲಿ ನ್ಹೈಲ್ಯಾ
ಲ್ಲ್ಯಾ ಸಾರ್ಕಿಚ್ ಕಠೋರಿ ಆನಿ ನಿರ್ದಯಿ. ಆವ್ಸ್ಯಾಂ ಶಿಸ್ತ್ ಶಿಕಂವ್ಚಿ
ಬ್ದಾರಿ ಆನಾನ್ ತಿಕಾಚ್ ದಿಲ್ಲಿ. ಕಿತ್ಯಾ, ತೊ ದೀಸ್‌ಭರ್ ಆಸ್ತಾಲೊ
ಬಾಯ್ಲ್ಯಾ ವಾವ್ರಾರ್ ಆನಿ ತೊ ಘರಾಂತ್ ಆಸ್ತಾನಾಂಯಿೂ ತೀ
ಕ್ಕಾ ಶಿಕ್ಸಿತಾನಾ ಬಿಲ್ಕುಲ್ ಆಡಾಯ್ನಾಸ್ಲ್ಲೊ. ತರಿಪುಣ್ ತೀ ನ್ಹೀರ್
ನ್ ದಂಡ್ಸಿತಾನಾ ಮ್ಹಾತ್ರ್, "ತಾಕಾ ಲಗಾಡ್ ಕಾಡ್ತಾಯ್ವೀ?"
ನ್ ಖೆಂಪ್ಚ್ಯಾ ತಾಲೊ. 'ಶಿಕ್ಷಾ ವಿಪರೀತ್ ಜಾಲಿ, ಬಂದ್ ಕರ್'
ಸ್ಲ್ಯೊ ಅರ್ಥ್ ತಿಕಾ ಜಾತಾಲೊ ಆನಿ ಬಂದ್ ಕರ್ತಾಲಿ. ಮ್ಹಾಗಿರ್
ಡ್ಯಾ ವೆಳಾನ್, ತಿಚೊ ರಾಗ್ ನಿವ್ತಾನಾ ತೀ ಮೊವಳ್ತಾಲಿ, ಆಪ್ಣಿ
ಲ್ಲೀ ಶೆಳಿಯೆಕ್ ಆಪ್ಲ್ಯಾ ಗೊಪಾಂತ್ ಪ್ರೀತಿನ್ ಆರಾವ್ನುನ್ ಪೊಶೆವ್ನ್
ಡ್ಯಾ ಆನಿ ತೆಲ್ಯಾತ್ಯಾ ಉತ್ರಾಂನಿ ಭುಜೈತಾಲಿ, ಚುಂಬ್ತಾಲಿ, ಮೊಗಾನ್
ನೈರ್ ದಾಡ್ಯಾಂ ಉದೆಲ್ಲಿಂ ತೆಲಾನ್ ರಗಡ್ತಾಲಿ ಆನಿ ಸಾಂಗಾತಾಚ್,
ಚ್ಚ್ ಚುಕಿಂ ನಿವ್ತ್ಯಾಂ ಜಾಂವ್ಚೆಂ ಪಾಯ್ಚ್, ಲುಕ್ಸಾಣ್, ಇತ್ಯಾದಿ,
ಕ್ಯಾಂ ಸಮ್ಜಾಶೆಂ ವಿವರಾಯ್ತಾಲಿ. ಶೆವ್ಟಿಂ ತಿಚೀ ಆನಿ ಆನ್ಚೀ ಮಧೆಂ
/ಶಿಣ್ ಉರಾನಾಶೆಂ ನಿವಾರುಂಕ್, ಆನಿ ರಾಜೀ-ಸಂಭಂದ್ ಘಡುಂಕ್
ರ್ ಖಾಂವ್ಚೆಂ ಕಾಯ್ ಆಸ್ಲ್ಲೆಂ, ನಾ ತರ್ ಎಕ್ ಸುರೀ-ಗೊಡಾ
ಕ್ಕ ಪುಣಿ ಹಾಡುನ್ ದೀನ್ಸ್ ಪುಸ್ಲ್ಯಾಯ್ತಾಲಿ. ಹ್ಯಾ ಪರಿಂ ರಾಜಿ
ಯ್ಯಾ ನಂತರ್ ಆವ್ಸ್ಯಾಂ ಶಿಕ್ಷೆಚಿ ಆಪಾಪಿಂ ವಿಸರ್ ಪಡ್ತಾಲಿ. ಪುಣ್
ಂ ಕೆದ್ನಾ ಚುಕ್ ಯಾ ಗುನ್ಯಾವ್ ಕರ್ಚ್ಯೊ ಸಂಧರ್ಬ್ ವದ್ಗಾತಾನಾ
ನ್ ತಿಚೀ ಶಿಕ್ಷೆಚೊ ಆಟವ್ ಜಾತಾಲೊ, ಆನಿ ಚುಕ್ ಜಾಯ್ನಾಶೆಂ
ರ್ಯ್ ವಾಪರ್ತಾಲ್ಯಾಂವ್. ಆನಿ ಪರ್ತೆಂ ತೀಚ್ ಚುಕ್ ಆಧಾರ್ಲಿ ತರ್
ಚೊ ಕಾರ್ ಆದ್ಲ್ಯಾ ಪ್ರಾಸ್ ಚಡ್ ಶಿವಯ್ ಉಣ್ಯಾನ್ ತೀ
ನಾಸ್ಲ್ಲಿ. ವ್ಹಡ್ಪಾಕ್ ಖೊವಪ್ನ್ ಸೊಡ್ಲ್ಲೆಂ ಆಡಾರ್ ಕಶೆಂ ತಿಚಾ

ಹಾತಾಕ್ ಸಾಂಪಡ್ತಾಲೆಂ, ಆನಿ ಗುನ್ಯಾವ್ಯಾಕ್ರಾಚಾ ಆಂಗಾರ್ ಕಿತ್ಲೆ
ಚುರುಕಾಯೆನ್ ಝುಡ್ಪಿತಾಲೆಂ ತೆಂ ಆವ್ಯಾಂ ಕಳಾಚ್ ನಾಸ್ಲ್ಲೆಂ!

ಆವ್ಯಾಂ ಪೈಕಿಂ ಅದ್ರುಷ್ಟವಂತ್ ಆಸ್ಲ್ಲೊ ಪೆದ್ರಾಬ್ಚ. ತೊ
ಪ್ರಥಮೊ ಚೆರ್ಕೊ ಆಸ್ಲ್ಯಾನ್ ತಿಕಾ ತಾಚೇರ್ ವಿಶೇಷ್ ಪ್ರೀತ್ ಆ
ವೆಗ್ಳ್ಯಾಚ್ ಥರಾಚೊ ಅಭಿಮಾನ್ ಆಸ್ಲ್ಲೊ. ತೊ ಶಿಕ್ಪಾಂತ್ ಹುಶಾರ್
ಆಸ್ಲ್ಲೊ. ತೊ ವ್ಹಡ್ಲೊ ಶಿಕ್ಪೀ ಜಾವ್ನ್ ಬರ್ಯಾ ಹುದ್ದ್ಯಾಕ್ ಪಾವ್ತಲೊ
ಆನಿ ಪಾವುಂಕ್ ಜಾಯ್ ಮ್ಹಳ್ಳಿ ಆಸ್ಲ್ಲಿ ತಿಚಿ ಅಪೇಕ್ಷ್ಯಾ. ದೆಕುನ್ ತಿ ತಾಕ
ಘರಾತ್ಲೆಂ ಯಾ ಭಾಯ್ಲೆಂ ಕಿತೆಂಚ್ ಕಾಮ್ ಕರುಂಕ್ ಸಾಂಗಾನಾಸ್ಲ್ಲಿ
ಶಿಕ್ಪಾ ಪಾಸ್ವತ್ ತಾಕಾ ಪೂರ್ಣ್ ಸ್ವತಂತ್ರ್ ದಿಲ್ಲೆಂ. ಮಣ್ಣುನ್ ತೊ ಸಕಾಳಿ
ಉಟ್ಲ್ಲೊ ಸಕ್ಡಾಂ ಸಂಗಿಂ ಮಾಗ್ಣ್ಯಾಂ ಮ್ಹಣುನ್ ಜಾತಚ್ ಶಿಕ್ಪಾಕ
ಬಸಾತ್ ತರ್, 'ಪೆಜ್ ವಾಡ್ಲಿ-ರೆ' ಮ್ಹಳ್ಯಾ ಉಲ್ಯಾಕ್ ಬುಕ್ ಧಾಂಪುನ
ಉಟ್ತಾಲೊ, ಜೆವ್ತಾಲೊ, ನ್ಹಿಸ್ತಾಲೊ, ತಯಾರ್ ದವರ್ಲ್ಲಿ ಭುತಿ ಘೆವುನ
ಇಸ್ಕೊಲಾಕ್ ವೆತಾಲೊ. ತಶೆಂ ಗೆಲೆಲ್ಯಾನ್ ಯೆಂವ್ಚೆಂ ಸಾಂಜೆರ್ ರವಿ ಅಸ್ತ
ಮ್ಹಾತ್ನಾ ಯಾ ಉಪ್ರಾಂತ್. ಮಾಗಿರ್ ತಾಣೆ ಕರುಂಕಾಸ್ಲ್ಲೊ ವಾವ್
ನಾಂವ್ಚೊ, ಮಾಗ್ಣ್ಯಾಂ ಆನಿ ಕಂತಾರಾಂ ಶಿಕಂವ್ಚೊ, ಜೆಂವ್ಚೊ ಆನಿ ನಿದ್ಚೊ
ರಜೇ ದಿಸಾಂನಿ ಲೆಗುನ್ ತಾಕಾ ಖುಷಿ ಆಸ್ಲ್ಯಾರ್ ಮಾತ್ರ್ ತಾಂಕ್ಲೆಂ
ಕಾಮ್ ಕರುಂಕ್; ಫರ್ಮಾಣ್ ಯಾ ವತ್ತಾಡ್ ನಾ.

ಪುಣ್ ಬಾಯೇ ಆನಿ ಮ್ಹಜೇ ತರ್ಫೆನ್ ತಿಚೆಂ ಚಿಂತಾಪ್ ವೆಗ್ಳೆಂ
ಆವ್ಯೊ ಫುಡಾರ್ ಚಡ್ ಶಿಕುನ್ ಹುದ್ದ್ಯಾಕ್ ಪಾಂವ್ಚೊ ನ್ಹೈ. ಶಿಕುಂಕ
ತಾಂಕ್ ಯಿನಾ. ಆಮಿಂ ಘರ್ಚಿಂ ಘೊಳ್ಯಾರಾಂ. ವಾಚುಂಕ್ ಬರಂವ್
ಪುರ್ತೆಂ ತಿಸ್ರೀ ಕ್ಲಾಸಿಚೆಂ ಶಿಕಾಪ್ ಪುರೊ ಆನಿ ಶಿಕ್ಪಾಂತ್ ಆಮಿಂ ಹುಶಾ
ಜಾಂವ್ಕ ಜಾಯ್ ಮ್ಹಳ್ಳೊ ಹುಸ್ಕೊ ನಾ. ಅಸಲ್ಯಾ ಮನೊಭಾವಾನ್
ಬಾಯೆಕ್ ಆನಿ ಮ್ಹಾಕಾ ಘರಾಂತ್ ಪಾತಾಬ್ಯಾಸ್ ಕರುಂಕ್, ಖೆಳುಂಕ
ಗರ್ಜೆಭಾಯ್ರ್ ವಿಶೆವ್ ಘೆವುಂಕ್ ಆವ್ಕಾಸ್ ದೀನಾ ಸಲ್ಲಿ. ಸಕಾಳ್ಚಿಂ ಪ್ರಾ
ನಾಂ ಸಂಪ್ತಾಚ್ ಬಾಯೆನ್ ರಾಂದ್ಪಾ ಕೂಡಾಂತ್ಲೊ ವಾವ್ರ್ ಕರುಂ
ಜಾಯ್. ಮಾಯ್ ವೆತಾಲಿ ಗೊಟ್ಯಾಂತ್ ದೂದ್ ಕಾಡ್ಚೆ ರಾಟಾವಳೀಕ
ಹಾಂವೆಂ ತಿಣೆ ಮಾಪುನ್ ದಿಲ್ಲೆಂ ದೂದ್ ಅರ್ದೆಂ ಮೈಲ್ ಪೈಸ್ ಆಸ್ಲ್ಲ್ಯಾ

ಕ್ರಿಸ್ತಿ ಘರ್ಚ್ಯಾಂಕ್ ಪಾವಿತ್ ಕರುನ್ ಯೇಂವ್ಕ್‌ಜಾಯ್. ಯೆತಚ್, ಲ್ಯಾಂಕ್ ಆನಿ ಗೊವ್ರ್ಯಾಂಕ್ ವೈಲ್ಯಾ ರಾನಾಕ್ ಆಂಬ್ಡ್ಯಾಂಕ್‌ಜಾಯ್. ಎನ್ನಾ ಲ್ಹಾನ್ ಭಾಟಿ ಯಾ ಕುರ್ವೆಂ ಮಾತ್ಯಾರ್ ಘೆವ್ನ್, ವಾಟೆರ್ ಪೈಲೆಂ ಶೆಣ್ ಶೆಣ್ಕುಟಾಂ, ಸುಕ್ಯೊ, ಕಾಡ್ಯೊ, ಬೊಡ್ಯೊ, ಕುತ್ಯೊ ಡುನ್, ತಾಂತುಂ ಭರುನ್ ಹಾಡುನ್ ಅಂಗ್ಣಾಚಾ ಪಂತಾರ್ ದಾಸ್ತಾನ್ ಂಕ್‌ಜಾಯ್. ಮಾಗಿರ್ ಕಾಂಯ್ ಪುರ್ಸತ್ ಆಸ್ಲ್ಯಾರ್ ಪಾಠಾಬ್ಯಾಸ್ ; ನಾ ತರ್ ಪೆಜ್ ಜೇವ್ ಆನಿ ಚಲ್ ಶಾಳಾಕ್.

ಸಾಂಜೆರ್ ಘರಾ ಆಯ್ಲ್ಯಾಕ್ ಖಾಂವ್ಕ/ಪಿಯೆಂವ್ಕ ಭಿ ಕಾಂಯ್ ಆಶಾ ಪರಿಹಾರ್ ಕರುಂಕ್ ಗುಡ್ಯಾ ವೈಲಿಂ ಜಿನ್ನಾಸವಾರ್ ಫಳಾಂಚ್ . ಪೈಲೆಂ ಲ್ಹಾನ್ ಕೊಳ್ಸ್ಯಾನ್ ಬಾಂಯ್ಚ್ಯಾಂ ಉದಾಕ್ ವೊಡುನ್ ಡುನ್ ನ್ಹಾಣ್ಯೆಚೆಂ ಭಾಣ್ ಭರ್. ತಾಪಂವ್ಕ ಖೊಲಿ ಆರಾವ್ನ್ ಡುನ್ ಘಾಲ್. ಮಾಗಿರ್ ಪರ್ತೆಂ ಭಾಟಿ ಘೆ ಆನಿ ಸಕಾಳಿಂ ಆಂಬುಡ್ಲ್ಲಿಂ /ಗೊವ್ರ್ಯಾಂ ಖೈಂ ಆಸಾತ್ ತಿಂ ಸೊದುನ್ ಪಾಟೆಂ ಆಂಬ್ಡುನ್ ಹಾಡುನ್ ಟ್ಯಾಂತ್ ಬಾಂದ್. ತ್ಯೊ ಪ್ರಾಣಿ ಸಕಾಳಿಂ ಆಂಬ್ಡುನ್ ಸೊಡ್ಲ್ಲ್ಯಾಕಡೆ ಬಗರ್ ಚಡ್ ಪೈಸ್, ಚಡ್ತಾವಾನ್ ಪದ್ವಾವೈರ್ ಆಸ್ತಾಲ್ಯೊ. ಂಕಾಂ ಹಾಡ್ತಾನಾ ಮಾತ್ಯಾವೈಲಿ ಭಾಟಿ ಭರ್ಲ್ಲಿ ಆಸುಂಕ್‌ಜಾಯ್.

ಆತಾಂ, ಕಾವಮಾನ್ ಪುರಾಸಣೆನ್ ಘರಾ ಯೆಂವ್ಚ್ಯಾ ವ್ಹಡಿಲಾಂಕ್ ಂವ್ಕ ಉದಾಕ್ ತಾಪಯ್. ತಾಪ್ಲೊಂಕ್ ಉಣ್ಯಾನ್ ಅರ್ಧೊ ಘಂಟೊ ಯ್. ಮಾಗಿರ್ ಎಕೆಕ್‌ಚ್ ಸಾಂದೊ ನ್ಹಾವ್ನ್ ಭಾಣ್ಯಾಂತ್ಲೆಂ ಉದಾಕ್ ಲಿ ಜಾಲ್ಲ್ಯಾ ಬರಿಚ್ ಬಾಂಯ್ತ್ಲೆಂ ಹಾಡುನ್ ಭರ್ತಿಕರ್, ತಾಪಯ್ ನ್ಹಾವ್ನ್ಯೆಯ್ಹ. ಮಾಗಿರ್ ಆಮೊರಿ, ಆಡ್ವೆ-ಉಬೇ ದೊತೊರ್ನೆ ಸಮೇತ್ ಂಜೆಚೆಂ ಮಾಗ್ಣ್ಯಾಂ, ಕೊಂತಾಚೊ ಕಾರ್ವೆಲಾಚೊ ತೇರ್ಸ್, ಲದಿನ್, ಾರ್ ಸಾಂತಾಂಕ್/ಸಾಂತಿಣ್ಯಾಂಕ್/ಮೆಲ್ಲ್ಯಾಂಕ್/ಜಿವ್ಯಾಂಕ್ ಎಕೇಕ್ ಮ್ಚ್ಯಾ ಬಾಪಾ, ನಮಾನ್ ಮರಿಯೆ, ಅನಂದ್ ಬಾಪಾಕ್,' ಚುಟುಕ್ ಟುಕ್ ಗೀತಾಂ ಆನಿ ತ್ಯಾ ತ್ಯಾ ಮ್ಯೆನಾಂತ್ ಸಮರ್ಪಿತ್ ಸಾಂತಾಂ ತ್ತಾಂಕ್ ಕಂತಾರ್; ಶಿವಟೆಂ ಲೆಕಾಚೆಂ ವಾಟ್ಲೇಂತ್ ವಾಡ್ಲೆಲೆಂ ಶಿತ್ ಂ ಜೇವ್; ಚಡಿತ್ ಮಾಗೊ ನಾಕಾ; ಆನಿ ನಿದೆ. ನಿದ್ತಾನಾ ತಕ್ಲೆ ಪಶ್ಚಿಮ್

ದಿಕ್ಕ್ಯಾಕ್ ತೆಂಕ್‌ಲ್ಲಿ ತಿ ಸಕಾಳಿಂ ನಾಯ್ಟೇಚಾ ಥೆಂಕ್ಣ್ಯಾಕ್ ಜಾಗ್ ಜಾತಾನಾ ಬೊಲ್ತ್ಯಾಚ್ ಎಕಾ ದಿಕ್ಕ್ಯಾಕ್ ಆಸ್ತಾಲಿ.

ಸತ್‌ಚ್ ಬರ್ಯೆತಾಂ, ಮ್ಹಾಕಾ ಸಗ್ಳ್ಯೊ ದೀಸ್‌ಭರ್ ಅಸಲ್ಯೊ ವಾವ್ರ ಕರುಂಕ್ ಪುಣಿ ಮರ್ಝೂ ಭಗ್ತಾಲಿ, ಲೆಕಿನ್ ಶಾಳಾಂತ್ ಶಿಕುಂಕ್ ವೆಚೆಂ ಚಿಂತ್ತಾನಾಂಚ್ ಕಾಂಠಾಳೊ ಯೆತಾಲೊ. ಘರ್ಚ್ಯಾ ವಾವ್ರಾಂತ್ ಮ್ಹಾಕಾ ಎಕೇಕಾ ನಮುನ್ಯಾಚೊ ನೊವೊ ನೊವೊ ಅನ್ಭವ್ ಮೆಳ್ತಾಲೊ, ಮಾತ್ರ ನ್ಹೈಂ ಎಕಾ ಥರಾಚೆಂ ಸ್ವತಂತ್ರ್ ಆಸ್ತಾಲೆಂ. ಇಸ್ಕೊಲ್ ಎಕಾ ವರ್ಗಾಚೆಂ ಜೈಲ್ ತಶೆಂ ದಿಸ್ತಾಲೆಂ. ದೆಕುನ್‌ಂಚ್ ಪ್ರತೀ ರಜೇಚೊ ದೀಸ್ ಮ್ಹಾಕಾ ಮರ್ಝೀಚೊ. ರೆಡ್ಯಾಂ/ಗೊರ್ವಾಂಚೊ ವಾವ್ರ ಹಾಂವ್ ಖುಶಾಯೆನ್ ಕರ್ತಾಲೊಂ ತಶೆಂ ಆನ್, ಮಾಯ್ ಆನಿ ಬಾಯ್ ಹಿತ್ಲಾಂತ್ ಆಸಿ ಗಾದ್ಯಾಂನಿ ಕೃಷೇಚೊ ವಾವ್ರ ಕರ್ತಾನಾ, ತೊ ಕರುಂಕ್ ಆನಿ ಪಳೆಂವ್ಕ್ ಬರೊ ಲಾಗ್ತಾಲೊ. ದನ್ಪಾರ್ಚ್ಯಾ ವೊತಾಂತ್, ಭರ್ಲ್ಲ್ಯಾ ತಳ್ಯಾಂತ್ ಉಡ್ಯೊ, ಉಪ್ಯೆಂವ್ಚ್ಯೊ ಆನಿ ತಾಂತುಂ ವಿವಿದ್ ಕಸ್ರತ್ಯೊ ಕರ್ಚ್ಯೊ ತಿತ್ಲ್ಯೊ ಮನಾ ಪಸಂತೆಚೊ ಖೆಳ್ ಮ್ಹಾಕಾ ದುಸ್ರೊ ನಾ'ಸಲ್ಲೊ. ಮಾಸ್ಳೆಬರಿ ಉದ್ಕಾ ವೈರ್ ಆನಿ ಪಂದ್ಲ್ಯಾನ್ ಕಿತ್ಲೊಗೀ ವೇಳ್ ಪರ್ಯಾನ್ ಉಪ್ಯೆಂವ್ಕ್ ಸಕ್ತಾಲೊಂ. ಲಾಟೆಚ್ಯಾ ಯೆಂಟ್ಯಾಕ್ ಉಮ್ಕಳುನ್ ಉದಾಕ್ ವ್ಹೋಡ್ಚೆಂ ಆನಿ ಕೆದ್ಯಾಯಿ ಊಂಚ್ ರುಕಾರ್, ಮಾಡಾರ್, ಮಾಡ್ಯೆರ್ ಚಡ್ಚೆಂ ಗಿರಾಂತ್‌ಯಿ ಆಸ್‌ಲ್ಲಿ ಮ್ಹಾಕಾ. ಮ್ಹಜ್ಯಾ ಘರ್ಚ್ಯಾ ವಾವ್ರಾಕಡೆ ಆನಾನ್ ಆನಿ ಮಾಯೆನ್ ಮೆಚ್ವುನ್ ಮ್ಹಜೆಂ ಶಾಳಾಚೆಂ ಶಿಕಾಪ್ ವೆಗ್ಗಿಂ ಬಂದ್ ಕರುಂಕ್‌ಜಾಯ್ ಮ್ಹಳ್ಳೀ ಮತ್ಲಾಬೇ ಆಶೆನ್ ಹಾಂವ್ ತಾಂಚಾ ರಾಟಾವಳ್ಯಾಂನಿ ತಾಂಕೇಕ್ ಮಿಕ್ವಲ್ಲಿ ಆಸಕ್ತ್ ಆನಿ ಚುರುಕಾಯ್ ದಾಕೈತಾಲೊಂ.

ಇತರ್ಯಾ ಭುಗ್ಯಾಂಚಿ ಚಂಗ್ಗಾಯ್ ಕರ್ಚಿ ಆನಿ ತಾಂಚಾ ಸಾಂಗಾತಾ ಖೆಳ್ಜ ಉಬ್ರಾ ಮ್ಹಾಕಾ ಬಿಲ್ಕುಲ್ ನಾಸ್‌ಲ್ಲಿ. ಕಾರಣ್, ತೆ ಚಡಾವತ್ ಮ್ಹಜ್ಯಾ ಪ್ರಾಸ್ ವ್ಹಡ್ಲೆ ಆಸ್‌ಲ್ಲ್ಯಾನ್ ತಾಂಕಾಂ ಭಿಂಯೆವ್ನ್ ಹಾಂವ್ ಮ್ಹಜೇಸ್ಥಕಿಂ ಎಕ್ಸುರೊಚ್ ಆಸ್ತಾಲೊಂ. ತರೀ ತೆ ಖೆಳ್ತಾನಾ ಪೈಸ್ ಆಸುನ್ ದೆಕ್ಚಿ ಪಿಸಾಯ್ ಆಸ್‌ಲ್ಲಿ. ಖೈಂ ಕುಟ್ಟಿ-ದೊಣ್ಣೊ, ಪಾಲ್ಲಿ ಪಾಂಯ್-ಚೆಂಡ್ಡು, ಬಿಲ್ಲೀಸ್, ಇತ್ಯಾದಿ, ಖೆಳ್ ಜಾತಾಲೆ ಥೈಂ ವಸುನ್, ಆಸಕ್ತೆನ್

ಕ್ಸಿತಾಲಿಂ. ಕೊಂಬ್ಯಾಕಾಟ್, ರೆಡ್ಯಾಂ-ಕಾಂಬೊಳ್' ಕೊಲಾ/ಭಜನಾಂ ಲ್ಲ್ಯಾಕಡೆ ವ್ಹುಜ್ಯಾ ಲಾಗ್ಸಿಲ್ಯಾ ಸೆಜಾರೀ ಮಿತ್ರಾ ಕಿಟ್ಟಪ್ಪ ಸಾಂಗಾತಾ ಸಿನ್, ತಿಂಯಿಾಂ ಮನೊರಂಜನಾಂ ದೆಕ್ತಾಲೊಂ, ಆನಿ ಆನ್ಭವ್ ತಾಲೊಂ.

ಪ್ರತೀ ಆಯ್ತಾರಾ, ಸೊಂತಾ ಆನಿ ಪರ್ಬೇ ದಿಸಾ ಬಾಯೆ ಸಾಂಗಾತಾ ಮ್ಯೆಲಾಂಚಿ ಪಾಟ್ ಚಮ್ಕುನ್ ಒಮ್ಜೂರ್ಚ್ಯೆ ಇಗ್ರಜೆಂತ್ ಮಿಸಾಕ್ ಜರ್ ಜಾವ್ನ್ ಧಾರ್ಮಿಕ್ ಜಾಣ್ವಾಯ್ ಜೊಡ್ತಾಲೊಂ ವ್ಹಡೇ ಕೇಂತ್ ಮ್ಯೆನೊಭರ್ ಪದಾಂಯಿಾ ಧಾರ್ಮಿಕ್ ಶಿಕವ್ಣೆಕ್ (ದೊತೊರ್ನೆಕ್) ಸುನ್ ಯೆತಾಲೊಂ. ವೆತಾನಾ ವಿಗಾರಾಚಾ ಸೊಂಸ್ಯಾಂಕ್ ಖಾಂವ್ಕ ಂಗ್ಗ್ರಾಚೊ ಆನಿ ಕರ್ಗ್ಗೆಚೊ ಪಾಲೊ ವ್ಹೊರುನ್ ದಿತಾಲೊಂ. ತೊ ಹ್ಯಾಕಾ ಖಾಂವ್ಕ ದಿತಾಲೊ. ಕಾಂಯ್ ನಾಸ್'ಲ್ಲ್ಯಾ ಸಂಧರ್ಬಾಂನಿ ಅರ್ದೊ ಕೊ ದಿತಾಲೊ. ತೊ ಹಾಡುನ್ ಆವೈಕ್ ದಿತಾಲೊಂ. ವ್ಹುಜೆಂ ತಿಸ್ರೇ ಲ್ಲ ಸೆಜೆಂ ಶಿಕಾಪ್ ಶುರು ಜಾಲ್ಲ್ಯಾ ವರ್ಸಾಂತ್ (8 ವರ್ಸಾಂಚೇ ಪ್ರಾಯೆರ್) ಾಕಾ ಪೈಲೊ ಕುಮ್ಗಾರ್ ದಿಲ್ಲೊ.

ಮರಣಾಪಾಂಯಾಚಿಂ ಆವ್ಘಡಾಂ

ಹಾಂವ್ ದುಸ್ರ್ಯೆ ಕ್ಲಾಸೆಂತ್ ಆಸ್ತಾನಾ ವ್ಹುಜೇಚ್ ಪಿಸಾಯೆಕ್ ಾಗುನ್ 2 ಭಯಂಕರ್ಯಾ ಆವ್ಘಡಾಂಕ್ ಸಾಂಪ್ಡೊನ್, ಮರಣಾಪಾಯಾಂ ಂ ದೇವಾಚ್ಯೇಚ್ ಮಹಾಕೃಪೇನ್ ಅಜಾಪಿಶಿಂ ಬಚಾವ್ ಜಾಲ್ಲೊಂ. ಪೈಲೆಂ ಹೆಂ:

ವ್ಹಾಕಾ ಉದ್ಕಾಂತ್ ಖೆಳ್ಚಿ ಪಿಸಾಯ್ ವಿಶೇಸ್ ಆಸ್'ಲ್ಲಿ ವ್ಹುಣುನ್ ಾಂವೆಂ ಬರ್ಯೆಲಾಂ. ಪಾವ್ಸಾತ್ ಗುಡ್ಯಾಂ ವೈಲೆಂ ಖದ್ವಳೆಂ ಉದಾಕ್ ಖೊಸ್'ಪ್ಷೊಸಾಂ ದೆಂವುನ್ ಸಕೈಲ್ಯಾ ಖಣ್ಯಾಂನಿ/ವ್ಹಾಳಾಂನಿ ವೊಮ್ತಾಸರ್ ಳ್ತಾನಾ, ತಿ ಸೊಭಾಯ್ ವ್ಹುಜೆಂ ಆಂಗ್ ಪಿಸ್ವಾಯ್ತಾಲಿ. ತಾಂತುಂ ವುನ್ ತಾಂತುಂಚ್ ಖೆಳುಂಕ್, ವ್ಹಾಳುಂಕ್, ಲೊಟಾ ವಿರುದ್ ಪೈಂವ್ಕ ಆಶಾ ಜಾತಾಲಿ. ತಳೆಂ ಗೀಮಾಂತ್ ಖಾಲಿ ಜಾಲ್ಲೆಂ ತೆಂ ಪೈಲ್ಯಾ ವ್ಸಾಕ್ ಭರ್ತಾನಾ, ಚಡ್ ಜಾಲ್ಲೆಂ ಉದಾಕ್ ಕುಶಿಚಾ ಬಾರೀಕ್

ತೊಡಾಂತ್ಲ್ಯಾನ್ ವ್ಹಾಳುನ್, ತೆಣೆಂಚ್ ಆಸ್‌ಲ್ಲ್ಯಾ 10 ಫಿಟಿಂ ಉಬಾರ ಮುರ್ಯಾಫಾತ್ರಾವೈಲ್ಯಾನ್ ಸಕ್ಲಾ ಗುಂಪ್ಯಾಂತ್ ಪಡ್ತಾನಾ ತೆಂ ದೃಶ ವ್ಹಾಕಾ ವಿಚಿತ್ರ್ ದಿಸ್ತಾಲೆಂ. ತ್ಯಾ ವರ್ಸಾ ಮೇ ಮ್ಹಯ್ನ್ಯಾಂತ್‌ಚ್ ಪೈಲ್ಯ ಪಾವ್ಸ್ ಶಿರಾಂಧಾರಿಯಾಂನಿ ಪೊತ್ಲೊ. ತೆದಾಳಾ ಆನ್ ಆನಿ ಮಾಯ್ ಆ ಪೆದ್ರಾಬ್ ಘರಾಂತ್ ನಾಸ್‌ಲ್ಲಿಂ. ಬೊಯ್, ನಾತಾಲ್ ಆನಿ ಹಾಂವ್ ಮಾತ್ ಆಸ್‌ಲ್ಲ್ಯಾಂವ್. ಏಕ್ ಘಂಟೊಭರ್ ಪಾವ್ಸ್ ಪೊತ್ಲ್ಯಾ ಉಪ್ರಾಂತ್ ತೊ ಬಾರೀಕ್ ಜಾಲ್ಲೊಚ್, ಹಾಂವ್ ಮಾತ್ಯಾರ್ ಸಿತಾಳ್ ಘೆವುನ್, ತಳ್ಯಾಂತ ಉದಾಕ್ ಕಿತ್ಲೆಂ ಭರ್ಲ್ಲಾಂ ತೆಂ ಪಳೆಂವ್ಕ ಬಾಯೆಕ್ ಕಳೈನಾಸ್ತಾಂಚ ಧಾಂವ್ಲೊಂ.

ತಳೆಂ ಭರೊನ್ ಚಡಿತ್ ಉದ್ಕಾಚೊ ವೊಟೊ ದಾಂಡ್ ಕುಶಿಚ ತೊಡ್ಲಾಂತ್ಲ್ಯಾನ್ ವ್ಹಾಳುನ್ 4 ಕದಮಾಂ ಪೈಸ್ ಆಸ್‌ಲ್ಲ್ಯಾ ತ ಗೂಂಡ್ ಗುಪ್ಯಾಂತ್ ವ್ಹಡ್ಲ್ಯಾ ಆವಾಜಾನ್ ಉಡ್ತಾಲೊ. ತ್ರೋಡ್ ಫಿಟ ಗೂಂಡ್ ಆಸ್‌ಲ್ಲೊ. ತಾಂತ್ಲ್ಯಾನ್ ಉದಾಕ್ $1\frac{1}{2}$ ಫುಟೀ ತಿತ್ಲೆ ಮೊಠೆಂ ವ್ಹಾಳ್ತಾಲೆಂ. ವ್ಹಜ್ಯಾ ಪೆಂಕ್ಟಾ ಸಕ್ಲಾ ವ್ಹಜೆ ಪಾಂಯು ಆಸ್‌ಲ್ಲೆಯಿೊ ತಿತ್ಲೆಚ್. ಆತಾಂ ವ್ಹಾಕಾ ತಾಂತುಂ ದೆಂವುನ್ ತ್ಯಾ ಲೊಟಾಕ ತಡ್ವುನ್, ತಾಂತುಂ ಘಟ್ ಉಭೊ ರಾವುಂಕ್ ತಾಂಕ್ತಾಗೀ ಪಳೆಂ ನಾಡ್ ಭಗ್ಲಿ. ಮಾತ್ಯಾವೈಲೆಂ ಸಿತಾಳ್ ಕಾಡಿನಾಸ್ತಾಂಚ್ ಏಕ್ ಪಾಂಯ ಚತ್ರಾಯೆನ್ ಉದ್ಕಾಂತ್ ದೆಂವೈಲೊ. ತೊ ವ್ಹಜ್ಯಾ ಪೆಂಕ್ಟಾ ತಿತ್ತ್ಯಾನ ಪಂದಾಕ್ ಗೆಲೊ ತರೀ ತೊಡಾಚೆಂ ಥಳ್ ಲಾಗ್ಲೆಂನಾ. ಆನಿಕೀ ಇಲ್ಲೆ ದೆಂವಂವ್ಚೆಂ ಪ್ರಯತ್ನ್ ಕರ್ತಾನಾ ಅಂಗ್ ಲಕ್ಲೆಂ ಸಮತೋಲನ್ ಚುಕ್ಲೆ ಆನಿ ಸಿತಾಳಾ ಸಮೇತ್ ಲೊಟಾಂತ್ ಆಡ್ ಪಡ್ಲೊಂ. ಸಾಂಗಾತಾ ಸಿತಾ ಪಡುನ್ಸಾ ತರ್, ವ್ಹಾಕಾ ಘಾತ್ ಜಾತೊನಾ. ತೆಂ ವ್ಹಾಕಾ ಆ ಆಸ್‌ಲ್ಲ್ಯಾನ್ ವ್ಹಾಕಾ ಬಳಾನ್ ಲೊಟುಂಕ್ ಉದ್ಕಾಕ್ ಆದಾರ್ ಮೆಳ್ಳೊ ಸಿತಾಳ್ ಆನಿ ಹಾಂವ್ ಲೊಟಾಂತ್ ಪೊವ್ತ್ತ ಉದಾರಿ ಜಾವ್ನ್ ಗುಂಪಾ ಕಡೆ ವ್ಹಾಳ್ಯಾಂವ್. ಗುಪ್ಯಾಂತ್ ಪಡುಂಕ್ 2-ಚ್ ಫಿಟ ಆಸ್ತಾ ಹಾಂವೆಂ ತೊಡಾ ದೆಗೆಕ್ ಆಸ್‌ಲ್ಲ್ಯಾರಾನ್-ಬಿಂಡೇಚಾ ಎಕಾ ಬಾ ಝುಡಾಕ್ ಧರ್ಲೆಂ. ಸಿತಾಳ್ ಗೆಲೆಂ; ಹಾಂವ್ ತ್ಯಾ ಝುಡಾಚಾ ಆಧಾರಾ ಥೈಂಚ್ ಉದ್ಕಾರ್ ಉಪೇತ್ ಉರ್ಲೊಂ.

ಪುಣ್ ಉದ್ಕಾಂತ್ ಪಾಂಯ್ ತೆಂಕುನ್ ನೀಟ್ ಉಭೆಂ ಜಾಂವ್ಕ್
ತಾಗಿ? ತೊಡಾಚಾ ಥಳಾಕ್ ತೆಂಕ್‌ಲ್ಲೊ ತೆಂಕ್‌ಲ್ಲೊ ಪಾಂಯ್ ಉದ್ಕಾಚಾ
ಟಾವರ್ಿಂ ನಿಸರ್ತಾ. ಮಾತ್ರ್ ನ್ಹೈಂ, ಕ್ಷಣಾಲೆಕಾನ್ ಉದ್ಕಾಚೊ
ಂಡ್ ಮೊಠೊಚ್ಚ್ ಜಾತಾ ಶಿವಯ್ ಬಾರೀಕ್ ಜಾಯ್ನಾ! ದೋನಿಂ
ತಾಂನಿ ಹಾಂವೆಂ ಝುಡಾಕ್ ಘಟ್ ಧರ್ಲ್ಲಾಂ ಆನಿ ಮ್ಹುಜೆಂ ಶರೀರ್
ದ್ಕಾರ್ ಧಲುನ್ ಉಪೆತಾ. ಅಶೆಂಚ್ ಕಿತ್ಲೊ ವೇಳ್ ಗೆಲೊ ಹಾಂವ್
ಣಾಂ. ಮಾಗಿರ್ ತ್ಯಾ ತೊಡಾಚೇ ದುಸ್ರೇ ಕುಶಿಕ್ ಕಾಜು-ರುಕಾಚೆಂ
ಟೆಂ ಪಾಳ್ ದಿಸ್ಲೆಂ. ಪುಣ್ ತಾಕಾ ಧರ್ಚೆಂ ಕಶೆಂ? ಘರ್ಚ್ಯಾಂಕ್ ಆಪಂವ್ಕ್
ಕ್ ಮಾತೆರ್ಾಂ ಮ್ಹುಳ್ಯಾರ್ ತಿತ್ಲ್ಯಾ ಪೈಸ್ ಮ್ಹುಜೊ ಆವಾಜ್
ವ್ಹಾಂತಾಂಲ್ಯಾನ್ ವಸುಂಕ್ ಸಾದ್ಯ ನಾಸ್‌ಲ್ಲೆಂ. ಆನಿ ಮ್ಹಾಕಾ ತೆದ್ನಾ
ಣ್‌ಯಿೊ ನಾ'ಸ್‌ಲ್ಲೆಂ. ತರೀ ದೆವಾಕ್ ಆಪಂವ್ಕ್ ತ್ರಾಣ್ ಪಾವ್ಲೆಂ.
ಚೇರ್ ವಿಶ್ವಾಸುನ್, ಅಧಿಕ್ ಚಲಾಕ್ ವಾಪ್ರುನ್, ಝುಡಾಕ್ ಧರ್ಲಲೊ
ವ್ರೊ ಹಾತ್ ಲೋವ್ ಸೊಡ್ಲೊ ಆನಿ ತೆವ್ನಿಲ್ಯಾ ಪಾಳಾಕಡೆ ವ್ಹೊಡ್ಡಾಯ್ಲೊ.
ಮ್ಹುಜೇ ಮುಟೆಂತ್ ಘಟ್ ಸಾಂಪಡ್ಲೆಂ ತಿ ಖಾತ್ರಿ ಜಾತಚ್, ಜಪ್ಪಾನ್
ಸ್ರೊಯಿಾ ತ್ಯಾ ಪಾಳಾಕ್ ವ್ಹೆಲೊ. ತ್ಯಾ ಪಾಳಾನ್ ಮ್ಹಾಕಾ ಧರ್ಣೆರ್
ಂಯ್ ತೆಂಕುಂಕ್ ಆನಿ ತೊಡಾಂತುನ್ ವೈರ್ ಚಡುಂಕ್ ಬೊರೊ
ವ್ಹಾರ್ ದಿಲೊ. ತೆಂ ಲ್ಹಾನ್ ಝುಡ್ ಆನಿ ಪಾಳ್ ನಾ'ಸ್‌ಲ್ಲೆಂ ತರ್,
ಂವ್ ಮ್ಹುಜಾ ಸಿತಾಳಾ ಬರಿಚ್ ತ್ಯಾ ಗುಂಪ್ರ್ಯಾಂತ್ ಶೆವ್ಟೊನ್, ಮ್ಹುಜೆಂ
ಾಡೆಂ ಸಕ್ಲಾ ಬೈಲಾಕ್ ವ್ಹಾಳುನ್ ವೆತೆಂ.

ಹಿ ಸಂಗತ್ ಘರ್ಚ್ಯಾಂ ಥಾವ್ನ್ ಲಿಪಂವ್ಕ್ ಮ್ಹಾಕಾ ಸಾದ್ಯ ಜಾಲೆಂನಾ.
ತ್ಯಾ ಮ್ಹುಳ್ಯಾರ್ ಮಾಯ್ ಘರಾ ಆಯಿಲ್ಲಿ ಆನಿ ತಿಂ ಸಕ್ಡಾಂ ಮ್ಹಾಕಾ
ಲೊ ಮಾರಿತ್ ತಳ್ಯಾಕಡೆ ಯೆತಾಲಿಂ. ಹಾಂವ್ ಪಾವ್ಲಾಂ ತ್ಯಾಂನ್
ಜತ್ತಿ ತಾಂಚಾಕಡೆ ಪಾವ್ತಚ್ ಆವೈನ್ ವಿಚಾರಣ್ ಕೆಲೆಂ. ಹಾಂವೆಂ
ತ್ ಸಾಂಗ್ಲೆಂ. ಸಾಂಗ್‌ಲ್ಲ್ಯಾಕೀ ಭಿಜ್ಲೆಲೇ ಕುಡಿರ್ ಆಡಾರಾಚೆ ಥೊಡೆ
ಾರ್ ಪಡ್ಲೆ. ಸವ್ಕಾಸಾಯೆನ್ ಸುಟುಂಕ್ ಜಾಯಾಸ್‌ಲ್ಲಿಂ ಆಂಗಾವೈಲೆಂ
ಂವ್ ಮಾರಾಂವರ್ಿಂ ಎಕಾಚ್ ನಿಮಿಷಾ ಭಿತರ್ ಸುಟ್ಲೆಂ. ಪರಿಣಾಮ್
ೂರೊಚ್ ಜಾಲೊ.

ಹೆಂ ಪೈಲೆಂ ಆವ್ಹಡ್ ಕಿತ್ಲೆಂ ಭಯಂಕರೆಂ ಆಸಾಗೀ ತಿತ್ಲೆಂಚ್
ದುಸ್ರೆಂ ಹಾಸ್ಯಾಸ್ಪದಾಚೆಂ ಆನಿ ಗಂಭೀರೆಂಯೀ ಆಸಾ.

ಆನಾಕ್ ಸಕಾಳಿಂ ಥಾವ್ನ್ ಸಾಂಜ್ ಪರ್ಯಾನ್ ಬೆಸೊರಾಚೆಂ ಕಾಮ
ಕರುನ್ ಜಾಲ್ಯಾ ಉಪ್ರಾಂತ್ ಸದಾಂ ಸಾಂಜೆರ್ ಕೋಟಿ ವೈದ್ಯಾಗೆ
ವ್ಹೊಸುನ್, ದೇಡ್ ಬಾಟ್ಲಿ ತಳ್ಟಿ ಆಪುಟ್ಟಿ ಸುರ್ ಪಿಯೆಂವ್ಚಿ ಸವಯ್. ಪುಣ
ಪಾವ್ಸಾಳಾಂತ್ಲ್ಯಾ 3 ಮ್ಹೈನ್ಯಾಂನಿ ತಳ್ಟಿ ಸುರ್ ನಾ ಬದ್ಲಾಕ್ ಏಕ
ಡ್ರಾಮ್ ಭರ್ (ಆತಾಂಚೊ 100 ಎಮ್. ಎಲ್.) ಕಾಜುಚೊ
ತಳ್ಟೊ ಸೊರೊ ಸೆವ್ತಾಲೊ. ಅಸಲೊ ಸೊರೊ ಗಡಂಗಾಂನಿ ವಿಕಿನಾಸ್ಲ್ಲೊ
ತಾಂತುಂ ಕೊಬಾಚೊ ಸರ್ಕಾರಿ ಸೊರೊ ಮಾತ್ರ್ ಮೆಳ್ತಾಲೊ. ತೊ
ಭೆಲಾಯ್ಕಿಕ್ ವರ್ಗಾನಾಸ್ಲ್ಲೊ. ವರ್ಗಾಲ್ಲೊ ಜಾಲ್ಯಾರೀ ಮೊಲಾಕ್
ಪಿಯೆಂವ್ಚಿ ತಾಂಕ್ ನಾಸ್ಲ್ಲಿ. ಮ್ಹಣುನ್ ತೊ ಆಮ್ಚ್ಯಾ ರಾನಾಂತ್ಲ್ಯಾ
ಕಾಜು ಜಮವ್ನ್ ತಾಂಚೊ ವೀಸ್/ಪಂಚ್ವೀಸ್ ಬೊತ್ಲಿ ಸೊರೊ ಕಾಡುನ್
ಬಾರೀಕ್ ಗೊನ್ಟೀಚಾ ವ್ಹಡ್ಲ್ಯಾ ಏಕಾ ಬುಯಾಂವಾಂತ್ ಭರುನ್
ಧಾಂಪ್ಣೆ ಫಿಚಾರ್ ಕರುನ್, ತೆಂ ಸಗ್ಳೆಂ ಬುಯಾಂವ್ ಘರಾ ಭಿತರ್ಲ್ಯಾ
ದಾಸ್ತಾನಾಚಾ ಕೂಡಾಂತ್ ಏಕಾ ಕೊನ್ಶ್ಯಾಂತ್ ಧರ್ಣೀಂತ್ ಪುರುನ್
ದವರ್ತಾಲೊ. ಪಾವ್ಸಾಳಾಂತ್ ಪ್ರತೀ ದಿಸಾ ಸಾಂಜೇರ್ ನ್ಹಾಲ್ಯಾ ಉಪ್ರಾಂತ್
ತ್ಯಾ ಕೂಡಾಂತ್ ವೆತಾಲೊ ಆನಿ ತಾಚಾ ಲೆಕಾಚೊ ಮಾತ್ರ್ ಬುಯಾಂ
ವಾಂತ್ಲೊ ಕಾಡುನ್ ಪಿಯೇವ್ನ್ ಭಾಯ್ರ್ ಯೆತಾಲೊ.

ಧರ್ಣೀಂತ್ಲೆಂ ಬುಯಾಂವ್ ವೈರ್ ಕಾಡಿನಾಸ್ತಾಂ ಆನ್ ತಾಂತ್ಲೊ
ಸೊರೊ ಕಶೆಂ ಪಿಯೆತಾ?—ಹೆಂ ಮಾಕಾ ಕಿತ್ಲೆಂ ಚಿಂತ್ಲ್ಯಾರೀ ಸಮ್ಜ
ನಾಸ್ಲ್ಲೆಂ. ತಾಂತುಂ ಲ್ಹಾನ್ ಕೊಟ್ಟ್ಯಲ್ ಸೈತೀ ರಿಗಂವ್ಕ್ ಸಾದ್ಯ್ನಾಸ್ಲ್ಲೆಂ
ಕಿತ್ಯಾ, ತಾಚಿ ಗೊಮ್ಟಿ ಬೊತ್ಲಿಚೇಬರಿ ಬಾರೀಕ್ ಆಸ್ಲ್ಲಿ. ಆನ್ ತಾಂತ
ಸೊರೊ ಭರ್ತಾನಾ ಫುನೆಲ್ ವಾಪರ್ತಾಲೊ ತೆಂ ಹಾಂವೆಂ ದೆಕ್ಲ್ಲೆಂ, ಪುಣ
ಚಾಣಾ ಜಾಂವ್ಕ್ ಏಕೇ ಸಾಂಜೇರ್ ಆನ್ ನ್ಹಾವ್ನ್ ಭಿತರ್ ಆಯ್ಯಾ
ಉಪ್ರಾಂತ್, ತೊ ಏಕ್ ಚಿಮ್ಣಿ ಘೆವ್ನ್ ತ್ಯಾ ಕೂಡಾಂತ್ ವೆತಾ
ಹಾಂವೆಂ ದಾರಾಚಾ ಬಾರೀಕ್ ಇಡ್ಯಾಂತ್ಲ್ಯಾನ್ ಲೋವ್ ತಿಳ್ಳೆಂ. ತ
ತ್ಯಾ ಕೊನ್ಶ್ಯಾಂತ್ ವಸುನ್ ಚಿಮ್ಣಿ ದರ್ಣೆರ್ ಸೊಡ್ಲಿ, ಥೈಂ ಉಕಾ

ಲ್ಲಿ, ಮೂಲ್ಯಾಕ್ ಆಸ್‌ಲ್ಲಿ ಬಿಯಾಳ್ಯಾಚಿ ಲ್ಹಾನ್ ಮುತಿ ಉಕ್ಲುನ್
ದವರ್‍ಲ್ಲಿ, ದರ್ಜೇರ್ ಹಾತಾನ್ ಸಾಸ್ಪುನ್ ಬುಯಾಂವಾಚಿ ಗುಡ್ಡಿ ಕಾಡ್ಲಿ,
ತ್ರಿಕ್ ತೆಂಕುನ್ ಉಭೊ ಸೊಡ್‌ಲ್ಲೊ ಪೊಪಾಯೆಚಾ ಪಾನಾಚೊ ಲಾಂಬ್
ಡಾರೊ (ದೇಂಟ್) ಘೆತ್ಲೊ, ತಾಚೆಂ ಎಕ್ ಪೊಂತ್ ಧರ್ಣಿಂತ್
ಯಾಂವಾಂತ್) ದೆಂವೈಲೆಂ, ವೈಲೆಂ ಪೊಂತ್ ಆಪ್ಲ್ಯಾ ತೊಂಡಾಂತ್
ರೆಂ, ಆನಿ ದೋನ್‌ಂಚ್ ಪಾವ್ಟಿಂ ಚೆಂವ್ಲೆಂ. ಮಾಗಿರ್ ತೊ ದಾಂಡಾರೊ
ಬರಿಚ್ ಕೊನ್ಶ್ಯಾಂತ್ ಉಭೊ ಸೊಡ್ಲೊ, ಬುಯಾಂವಾಚಿ ಬಂದ
ಕೆಲಿ, ತಾಚೇರ್ ಮುಡಿ ಪಾಟೆಂ ದವರ್‍ಲ್ಲಿ ಆನಿ ಚಿಮ್ಣೇಕ್ ಹಾತ್
ಾ. ವ್ಹಾಕಾ ಘುಟ್ ಕಳ್ಳೊ. ರಪ್ಪಾನ್ ಭಾಯ್ರ್ ಧಾಂವ್ಪನಾಯ್ಲೊಂ
ನೆಣಾರ್‍ಯಾಬರಿಚ್ ನಟನ್ ಕೆಲೆಂ.

ತ್ಯಾ ಹಾಪ್ತ್ಯಾಂತ್ ಗಾದ್ಯಾಂತ್ ನೇಜ್ ಲಾಂವ್ಚೆಂ ಕಾಮ್ ಭರಾನ
ತ್ಲೆಂ. ನಾತಾಲಾ ಪಾಟ್ಲ್ಯಾನ್ ಜಲ್ಮ್ಲೆಲ್ಲೊ ಚೆರ್ಕೊ ಸೊಂತ್ರು 10
ರ್‍ಯಾಂಚೊ ಬಾಳ್. ತಾಚಿ ಜತನ್ ಕರ್‍ಚ್ಯಾ ಖಾತಿರ್ ವ್ಹಾಕಾ ಶಾಳಾಕ್
ನಾಸ್ತ್ನಾಂ ರಾವೈಲಾಂ ಆನಿ ಸಕಾಳಿಂ ಗಾದ್ಯಾಚಾ ವಾವ್ರಾಕ್ ಗೆಲ್ಯಾಂತ್.
ನಾ ಮಾಯ್ ಚೆರ್ಕ್ಯಾಕ್ ಪ್ಹಾಳ್ಣ್ಯಾಂತ್ ನಿದಾವುನ್ ಗೆಲ್ಲಿ. "ಉಟ್ಲ್ಯಾರ
ಧಲವ್ನ್ ಥಾಂಬೈ. ಮಾಗಿರೀ ರಡ್ಲ್ಯಾರ್ ವ್ಹಾಕಾ ಆಪೈ" ಮ್ಹಳೆಂ
ನಾತಾಲ್‌ಯೊ ತಾಂಚಾಂ ಸಾಂಗಾತಾಚ್ ವಸುನ್ ಮೆರೇರ್ ಬಸ್‌ಲ್ಲೆಂ.
ಂತ್ ಎಕ್ಸುರೊ ಆಸ್‌ಲ್ಲ್ಯಾ ವ್ಹಾಕಾ ಘರಾಂತ್ ಖೈಂ ಜಾಯ್ ಥೈಂ
ಆನಿ ತಾಂತ್ಲ್ಯೊ ವಸ್ತು ಪರೀಕ್ಷಾ ಕರುನ್ ದಿಕ್ಚೆಂ ಸ್ವತಂತ್ರ್ ಮೆಳ್ಳೆಂ

ಸ್ವಭಾವತ್ ವ್ಹಾಕಾ ಪೈಲ್ಯಾನ್ ಪೈಲಿ ನಾಡ್ ಆಯ್ಲಿ ಸಾವಾಕ್
ತ್ತಿನಾಚಾ ಕೂಡಾಂತ್ ಆನಾನ್ ಕೆಲ್ಲ್ಯಾ ಬರಿಚ್ ಇಲ್ಲೊ ಸೊರೊ
ಂವ್ಚಿ. ಆಧಿಂ ಸಬಾರ್ ಪಾವ್ಟಿಂ ಆನಾನ್‌ಂಚ್ ವ್ಹಾಕಾ ಇಲ್ಲೊಸೊ
ಲೇರ್‌ಭರ್—ದಿಲ್ಲೊ ಪಿಯೆವ್ನ್ ಅನ್ಭವ್ ಆಸ್‌ಲ್ಲೊ. ತಿತ್ಲೊಸೊ ಪಿಯೆ
ಾಂಚ್ ಜೀಬ್ ಆನಿ ತಾಳೊ ಲಾಸ್ತಾಲೊ, ಥೊಡ್ಯಾಂ ಕ್ಷಣಾಂತ್
ನ್ ಬಂದ್ ಜಾತಾಲೊ, ಎಕಾಚ್ ನಿಮಿಷಾನ್ ಆಮಾಲ್ ಕುಡೀಂತ್
ಲೆಂ, ಹಾತ್-ಪಾಂಯ್ ನಿತ್ರಾಣಿಕ್ ಜಾತಾಲೆ, ತೆಂ ಘಿವಾಂತಾ
ನ್ ಸುಟಾವೆಂ ಉಲಂವ್ಕ ಆಸಿ ಚಮ್ಕುಂಕ್ ಜಾಯ್ನಾಸ್‌ಲ್ಲೆಂ. ನ್ಹೈಂ

ವಣ್ಣುನ್ ಬಸುನ್ ಯಾ ಆಡ್ ನಿದುನ್ ಆಸ್ಚಂ ಪಡ್ತಾಲೆಂ. ತರೀ ಏಕ
ಥರಾಚಿ ಆತ್ಮೀ ಮರ್ಘೂ ಭಗ್ತಾಲಿ. ಆತಾಂ ತೇಚ್ ಮರ್ಘೀಚೇ ಆಶೆನ್ ಆ
ನಾಡಿಚೇ ಭುಲಿನ್ ಹಾಂವ್ ಕೂಡಾಭಿತರ್ ಗೆಲೊಂ. ಲ್ಹಾನ
ಜನೆಲ್ಲಾಂತ್ಲ್ಯಾನ್ ಮುಸ್ಕ ಉಜ್ವಾಡ್ ತಾಂತುಂ ಫಾಂಕ್ತಾಲೊ, ತರೀ ತಾ
ಮೂಲ್ಯಾಂತ್ ಆಂದ್ಕಾರ್ ಆಸ್‌ಲ್ಲೊ. ಥೈಂಚಿ ಪರೀಕ್ಷಾ ಕರ್ಚ್ಯಾಕ್ ತೊ
ಪುರೊ ದಿಸ್ಲೊ.

ಬಿಯಾಳಾಚಿ ಮುಡಿ ಉಕಲ್ಲಿ ಜಡ್‌ಲಾಗ್ಲಿ. ಲೊಳವ್ನ ಪಾಟಿಂ ಹಾಡ್ಲಿ
ಕೊನ್ಯಾಂತ್ ಸುವಾತ್ ಜಾಲಿ. ಥೈಂ ಉಕಾಡೆಂ ಬಸ್ಲೊಂ. ಧರ್ಣೆರ
ಸಾಸ್ಪಿಲೆಂ. ಬುಯಾಂವಾಚಾ ತೊಂಡಾಕ್ ಭಾತಣಾಚಿ ಗುಡ್ಡಿ ಚೆಪ್‌ಲ್ಲಿ
ಆದಾಳ್ಳಿ. ತಿ ಕಾಡುಂಕ್ ತನ್ರಾಸ್ ಜಾಲೆ. ತರೀ ಕ್ರಮೇಣ್ ತಿ ಸಡಿಲ್ ಜಾಲಿ
ತಿ ಕಾಡ್ತಾಚ್ ಸೊರ್ಯಾಚೊ ಗಾತ್ (ಗೆಸ್) ಮ್ಹಜ್ಯಾ ಮುಸ್ಕಾರಾಕ್ ಇತ್ಲಾ
ಜೊರಾನ್ ಮಾರ್ಲೊ ಕೀ, ಮ್ಹಜೊ ಸ್ವಾಸ್ ಥೊಡ್ಯಾ ಕ್ಷಣಾಂಕ್ ಬಂದ
ಜಾಲೊ. ಉಟುನ್ ಸಾಲಾಂಕ್ ಯೇವ್ನ ರಾವ್ತಾಚ್ ಸ್ವಾಸ್ ಚಾಲ
ಜಾಲೊ. ಕೋಣೀ ಆಯ್ಲೆಂಗೀ ದೆಕುಂಕ್ ಜಾಲಾಕ್ ವೊಸುನ್ ಭಂವ್ತಾಣ
ಪಳೆಲೆಂ. ಕೋಣೀ ದಿಸ್ಲೆಂನಾ.

ಬರೆ ಗಾತ್ ಸೆವುನಂಚ್ ಮ್ಹಾಕಾ ಚಿಕ್ಕೆ ಆವಾಲ್ ಜಾಲ್ಲೊ ಅನ್ಭವ
ಜಾಲೊ ಜಾಲ್ಲ್ಯಾನ್ ತಾಂತ್ಲೊ ಪಿಯೆಂವ್ಕ ಥೈಂ ದಿಸ್ಲೆಂ. ಆದಾಳ್ಯಬರಿಚ
ಬಂದಬಸ್ತ್ ಕರ್ತಾಂ ಮ್ಹಣುನ್ ಪರ್ತೆಂ ಥೈಂ ಗೆಲೊಂ. ಪುಣ್ ನಾಡೇನ
ಮ್ಹಜಿ ಪಾಟ್ ಸೊಡ್ಲಿನಾ. ‘ಆನಾಬರಿಚ್ ವೊಪಾಯೆಚಾ ದಾಂಡಾರ್ಯಾನ
ತುಕಾ ತಾಂತ್ಲೊ ಸೊರೊ ಪಿಯೆಂವ್ಕ ತಾಂಕ್ತಾಗಿ ಪಳೆ,’—ಮ್ಹಣಾಲಿ
ನಾಡ್.

ಸಾಳ್ಕಾಚಾ ಲಾಂಬ್ ದೇಂಟಾನ್ ಉದಾಕ್ ಚಿಂವುನ್ ಪಿಯೆಲ್ಲಿ
ಅನ್ಭವ್ ಮ್ಹಾಕಾ ಆಸ್‌ಲ್ಲೊ. (ಆತಾಂ ಕೊಲ್ಡ್-ಡ್ರಿಂಕ್ ಬಾಟ್ಲಿಂತ್ಲೆ
ಚಿವ್ಯಾನ್ ಪಿಯೆತಾತ್ ತಶೆಂ-) ಆತಾಂ ನಾಡೇಕ್ ಪಾಳವ್ ದೀವ್ನ ಹಾಂವ
ದಾಂಡಾರೊ ಘೆತ್ಲೊ. ತಾಚೆಂ ಏಕ್ ಪೊಂತ್ ಬುಯಾಂವಾಂತ್, ದುಸ್ರೆಂ
ಮ್ಹಚ್ಯಾ ತೊಂಡಾಂತ್ ಘಾಲುನ್ ಚಿಂವ್ಲೆಂ. ಭೆಷ್ಟೆಂ ವಾರೆಂಚ್ ಆಯ್ಲೆಂ

ಲೆಂ ಪ್ರೊಂತ್ ಸೊರ್ರ್ಯಾಂತ್ ನಾ'ಸ್'ಲ್ಲೆಂ ಕಳ್ಳೆಂ. ಸೊರ್ರ್ಯಾಂತ್ ದೆಂವನ್ವ್
ಂ ಚೆಂವ್ಲೆಂ. ಹಾಂವೆಂ ವಾಪರ್ಲ್ಲೊ ಧಸ್ ಪಾವ್ಲೊನಾ ಜಾಲ್ಲ್ಯಾನ್
ರೊ ತೊಂಡಾಂತ್ ಆಯ್ಲೊನಾ. ಆತಾಂ ಪೂರಾ ತ್ರಾಣ್ ವಾಪ್ರುನ್
ರಾನ್ ಚೆಂವ್ಲೆಂ. ಎಕಾಚ್ಚ್ಯಾಣೆ ಸೊರ್ರ್ಯಾಚೊ ದಾಂಡ್‌ಚ್ ವೈರ್
ನ್ ತೊಂಡಾಂತ್ ತಾಳ್ಯಾಚೊ ಕಾಂದೊ ಪರ್ಯಾನ್ ಗಣ್ಣ್ ಭರ್ಲ್ಲೊ.

ದೆವಾ! ತಿತ್ಲೊ ಸೊರೊ ಗಿಳುಂಕೀ ನೈಂ, ಭಾಯ್ರ್ ಉಡಂವ್ಕೀ ನೈಂ
ಲಿ ಅತ್ರ್ವೀ ಫಜಿಂತ್ ಜಾಲಿ! ಸಾಂಗಾತಾಚ್ ತೊ ತೊಡಾಂತ್
ರ್ಯಾಂನಿ ಲಾಸ್ತಾಲೊ ಜಾಲ್ಲ್ಯಾನ್ ತಾಂತುಂ ಚಡ್‌ವೇಳ್
ಡುಂಕೀ ತಾಂಕ್ಲೆಂನಾ ಧೊಳೆ ಧಾಂಪ್ಸುನ್ ತೊ ಗಿಳುನ್‌ಂಚ್ ಕಾಬಾರ್
. ನಾಕಾತ್ಲ್ಯಾನ್ ಸುಟ್ಲಲ್ಯಾ ಮಿರ್ಸಾಂಗಾರ್ಯಾ ಗಾರಾವರ್ಸಿಂ ಸ್ವಾಸ್
ರ್ ಜಾವ್ನ್, ಘೊಡಿಂ ಕ್ಷಣಾಂಭರ್ ಚಡ್ಪಡ್ಲೊಂ. ಮ್ಹಜ್ಯಾ ಅಂದಾಜಾರ್
ಹಾಂವೆಂ ಗಿಳ್ಳ್ಯಾಲೊ ಸೊರೊ ಆಧಿಂ ಆಸಾನ್ ದಿಲ್ಲ್ಯಾ ಕುಲೆರ್
ಸೊರ್ರ್ಯಾಪ್ರಾಸ್ ತೀನ್ ವಾಂಟೆ ಚಡ್‌ಚ್ಚ್ ಆಸ್'ಲ್ಲೊ. ಹಾಚೆ
ತ್ವಾತ್ ಮ್ಹಾಕಾ ಆವಾಲ್ ವೀಕಾಬರಿ ತಕ್ಲೇಕ್ ಚಡ್ಲಲ್ಯಾಂತ್ ಆನಿ
ಷ್ಟ ಎಕ್ದಮ್ ಗಯ್ರಿ ಜಾಲ್ಲ್ಯಾಂತ್ ಕಳ್ಳಿ.

ಆತಾಂ ಬಾಯ್ಲಾಂವಾಚಿ ಬಂದಬಸ್ತ್ ಕರ್ತಾಂ ಮ್ಹುಳ್ಯಾರ್ ಮ್ಹಾಕಾ
ಕಾತ್ತಗೀ? ಸಾಸ್ಪುನ್ ಸಾಸ್ಪುನ್ ಪುಣಿ ಕರುನ್ ಮುಗ್ದಿತಾಂ ಮ್ಹುಣುನ್
ತ್ ಚಲ್ಯಿತಾನಾ, ಪಾಳ್ಣ್ಯಾಂತ್ಲ್ಯಾ ಚೆರ್ಕ್ಯಾನ್ ವ್ಹಡ್ಲ್ಯಾನ್ ರಡುನ್
ತ್ ಕೆಲೊ. ಪೈಲೆಂ ತಾಕಾ ಥಾಂಬೈಲೆಂ ನಾ ತರ್ ತಾಚೆಂ ರಡಾಪ್
ರ್ರ್ಯಾಂತ್ಲ್ಯಾಂಕ್ ಆಯ್ಕುನ್ ಕೊಣ್ ಪುಣಿ ಯೆತೆಲೆಂ, ಆನಿ ಮ್ಹಜೆಂ
ವಾಚೆಂ ಕಾಬಾರ್ಗರ್ ಉಗ್ತೆಂ ಪಡ್ತೆಲೆಂ. ದೆಕುನ್ ಜಪ್ಪಾನ್ ಉಟ್ಲೊಂ.
ಅಶಿ ಗಿರ್ಗಿರ್ತಾಲಿ ಕೀ ಪ್ರೊಣ್ತೀಚಾ ಆದಾರಾವಿನಹಃ ಮ್ಹಾಕಾ ಪಾಂಯ್
ವ್ಕ ತಾಂಕ್ಲೆನಾ. ತಶೆಂ ಚಲ್ತಾನಾ ಮುಡಿಯೆಕ್ ದಾಂಟ್ಟುನ್
ಲ್ಲೆಂ. ತಸೊಚ್ ಉಟುನ್, ಪ್ರೊಣ್ತೀಕ್ ಸಾಸ್ಪೀತ್ ವಸುನ್ ಪಾಳ್ಣ್ಯಾ-
ಪಾವ್ಲೊಂ. ಚೆರ್ಕ್ಯಾಚೆಂ ರಡ್ಣೆ ಜೋರ್ ಜಾಲೆಂ. ಪಾಳ್ಣೆ ಲೊಟುಂಕ್
ಪಾವ್ತಾಗಿ? ಪಾಳ್ಣ್ಯಾಕ್‌ಚ್ ಘಟ್ಟ್ ಧರುನ್, ಪಾಟಿಂ ಮುಖಾರ್
ತ್ತ್ ಲೊಟ್ಲೆಂ. ಪುಣ್ ತೆಂ ಚೆರ್ಕ್ಯಾಕ್ ಧಲ್ಯಿಲ್ಲ್ಯಾಬರಿ ಭಗ್ಲೆಂನಾ.

ದಿಕುನ್ ತಾಚೆಂ ರಡ್ಣೆ ಥಾಂಬ್ಚ್ಯಾ ಬದ್ಲಾಕ್ ಚಡ್ ಜಾಲೆಂ. ಮ್ಹಾಕಾ ರಾಗಾಯ್ಲೊ. ಚಿಕ್ಕೆ ಪಾಟಿಂ ಸಕ್ಲಾ ಥರ್ಣೆರ್ ಉಕಾಡೊ ಬಸ್ಲೊಂ ಆನಿ, ತಾಂಕ್ಲೆಂ ತಿತ್ಲೆಂ ತ್ರಾಣ್ ವಾಪ್ರುನ್ ಪಾಳ್ಣೆ ಫುಡೆಂ ಲೊಟುನ್ ಹಾತ್ ಸೊಡ್ಲೊ. ಪಾಳ್ಣೆ ಕಿತ್ಲೆಂ ಪೈಸ್- ಫುಡೆಂ ವೆತಾಗೀ ತಿತ್ಲೆಂಚ್ ತೆಂ ಪಾಟಿಂ ಯೆತಾ ತಾಚಿ ಚತ್ರಾಯ್ ಜಾಲಿನಾ ಮ್ಹಾಕಾ. ಜಾಲ್ಲಿ ತರ್, ಪಾಟಿಂ ಸರುನ್ ಬಸ್ತ್ಯೊಂ. ಪುಣ್ ಬಸ್ಲೆಲ್ಯಾ ಥೈಂಚ್ ಉರ್ಲ್ಯೊಂ ಜಾಲ್ಲ್ಯಾನ್ ಜೊರಾನ್ ಪಾಟಿಂ ಆಯಿಲ್ಲೆಂ ಪಾಳ್ಣೆ ಮ್ಹಜ್ಯಾ ಕಪಾಲಾಕ್ ಆಸೆಂ ಆಫ್ಟ್ಯಾ- ಲೆಂಕೀ, ಹಾಂವ್ ದಡ್ಡ್ ಆವಾಜಾನ್ ಧರ್ಣೆರ್ ಉದಾರೊಚ್ ಶೆವ್ಟಾಲೊಂ ಮ್ಹಜಿ ಮತ್ ಪಾಲ್ಟ್ವಾಲಿ.

ಮತಿರ್ ಯೆತಾನಾ ಹಾಂವ್ ವ್ಹಾಂದ್ರ್ಯರ್ ಉದಾರೊ ಪಡುನ್ ಆಸ್‌ಲ್ಲೊಂ. ಎಕೀ ಕುಶಿನ್ ಬಾಯ್ ಬಸುನ್ ಮ್ಹಜ್ಯಾ ಕಪಾಲಾ ವೈಲೆಂ ಗರಾಯೆ ತೆದಿಂ ಥುಂಕುಟ್ ತೆಲಾನ್ ರಗಡ್ತಾಲಿ. ಚೆಕ್ರೊ ದುಸ್ರೇ ಕುಶಿನ್ ಬಸುನ್ ಗೊಡಾ ಕುಡ್ಕೊ ಚಿಂವ್ತಾಲೊ. ಹಾಂವೆಂ ದೊಳೆ ಉಗಡ್ಲೆತೆ ದೆಕ್ತೆಚ್ ಬಾಯೇನ್ ಲೋವ್ ಉಲವ್ನ್ ಮ್ಹಳೆಂ—,

"ಭಾರೀ ಪಾವ್ರೊಳ್ ಜಾಲಾಯ್, ನ್ಹೈಂಗಿ? ಬುಯೊಂವಾಂತ್ಲೊ ಸೊರೊ ಚೋರ್ನ್ ಪಿಯೆಲಾಯ್ಮ್ಗೊ? ಹಾಂವ್ ಚೆಕ್ರ್ಯಾಚೆಂ ರಡ್ಣೆ ಆಯ್ಕೊನ್ ಹಾಂಗಾ ಯೆತಾನಾ ಘರ್ ಸಗ್ಳೆಂ ಸೊರ್ಯಾನ್ ಘಾಣ್ತಾಲೆಂ. ಹಾಂವಾಯ್ಲ್ಲಿಂ ಮ್ಹಣ್ ತುಂ ಬಚಾವ್ ಜಾಲೊಯ್. ನಾಯ್ ಪುಣಿ ಚೆಕ್ರ್ಯಾಕ್ ದೂದ್ ದೀಂವ್ಕ್ ಆಯಿಲ್ಲಿ ಜಾಲ್ಯಾರ್........? ಯೆಗೆಶಾ ಮುಟ್ಟ್ಯಾಚೆಂ ಆತಾಂಚ್ ಕೆದೆಂ ವ್ಹಡ್ಲೆಂ ಕಾರ್ಬಾರ್! ಆನಾಕ್ ಸಾಂಗಾಜೆಯೇ?"

"ನಾಕಾ ಬಾಯೆ, ದಮ್ಮಯಾ! ತುಜೆ ಪಾಂಯ್ ಧರ್ತಾಂ" ಮ್ಹಳೆಂ ತಿಚೆ ಪಾಂಯ್ ಘಟ್ ಧರುನ್, ಆನಿ ರಡುನ್.

"ನಾ-ರೆ, ಭೆಷ್ಟೆಂ ಮ್ಹಳ್ಳೆಂ. ರಡಾನಾಕಾ. ಆನಿ ಪುಣಿ ಅಶೆಂ ಚೋರ್ನ್ ಪಿಯೆಶಿ ಜಾಲ್ಯಾರ್—"

"ಚೊರ್ನ್‌ಂಚ್ ನ್ಹೈಂ, ಆನಾಸ್‌ಂಚ್ ದಿಲ್ಯಾರೀ ಬಿಲ್ಕುಲ್ ಪಿಯೆಸಾಂ,- ದೆವಾ ಸಾಕ್ಷೇ ಖಾಲ್!" ಭಾಸಾಯ್ಲೆಂ.

ತಿ ಭಾಸಾವಣ್ ಹಾಂವೆಂ ಯೆದೊಳ್ಚೆ ಸಗ್ಳೆ ಜೀವಾವಾವ್ದೆಂತ್ ್ಯೆನ್ ಪಾಳ್ಯಾಶಿ.

ವ್ಹಜೇ ತಕ್ಲೇಕ್ ಕಶೆಂ ಮುಖ್ಲ್ಯಾನ್ ತಶೆಂಚ್ ಪಾಟ್ಲ್ಯಾನ್‌ಯಿ ್ರ ಜಾಲ್ಲಿ. ಎಕ್ ದೋನ್ ವ್ಹೈನೆ ಪರ್ಯಾನ್ ಕಟ್ಯಾಭಿತರ್ ಎಕಾ ಾಚಿ ದುಕ್ ಚಾಲುಚ್ ಆಸ್‌ಲ್ಲಿ. ತಿ ಹಾಂವೆಂ ಕೊಣಾಕ್‌ಚ್ ಸಾಂಗಾ ಸ್ತಾಂ ಥಿರಾಸಾಣಾನ್ ಸೊಸ್ಲಿ. ಮಾಗಿರ್ ತಿ ಆಪಾಪಿಂ ಥಾಂಬ್ಲಿ. ್ ಪಾಳ್ಣ್ಯಾಚೇ ಆಪ್ಟಣೇನ್ ಕಟ್ಟಿಂ ಚೆಂಚೊನ್, ಭಿತರ್ಲ್ಯೊ ನೆಂದ್ದು ವ್ಕ್ ರಗ್ತಾಸ್ರಾವ್ ಜಾಲ್ಲೊ ತರ್ ಹಾಂವ್ ಖಂಡಿತ್ ಮತಿರ್ ನಾಸ್ತಾಂಚ್ ಮತೊರ್ಂ. ಕಿತ್ಯಾ, ತ್ಯಾ ಕಾಳಾರ್ ಆತಾಂಚಾಬರಿ ಂದ್ವಾಚೆಂ ಒಪರೇಶನ್ ಕರ್ಚಿ ವ್ಯವಸ್ಥಾ ದ.ಕ. ಜಿಲ್ಲ್ಯಾಂತ್‌ಚ್ ನೈಂ, ರ್ಖ್ಯಾ ಇಂಡಿಯಾಂತ್ ನಾ'ಸ್‌ಲ್ಲಿ.

ಶಿಕ್ಪಾಕ್ ಬಂದಡ್.

ಹಾಂವ್ ಪೈಲೇ ಕ್ಲಾಸೆಂತ್ ಶಿಕ್ತಾಸ್ತಾನಾ ಆವ್ಚಿಂ ಲ್ಹಾನ್ ಲ್ಲಿಂ ಬಿಡಾರ್ ನೊಡೊನ್ ವ್ಹಡ್ ಕರುನ್ ಬಾಂದ್ಲೆಂ. ಬಾಂದ್ಲಲೊ, ಚ್ಯೊ ವ್ರೊಣ್ತ್ಯೊ ಆನ್‌ಂಚ್ ಬಾಂದ್ತಾನಾ, ಮಾಯೆ ಆನಿ ಬಾಯೆ ಗಾತಾ ಹಾಂವೇಯಿ ಮಾತ್ಯೆಚೆ ಗುಳೆ ವ್ಹರುನ್ ದಿಲ್ಲೆ, ವಣ್ತ್ಯಾಂಚೆರ್ ಕೆಂ ಚೆಡಂವ್ಕ್ ಥೊಡೆ ದೀಸ್ ಆಸ್ತಾನಾ ರಾತಿಂ ಜಬೊರ್ ಪಾವ್ಸ ಲ್ಲೊ, ತೆದ್ನಾ ಆಮಿಂ ಉಟೊನ್ ವ್ರೊಣ್ತ್ಯೊ ಕೊಸ್ಳ್ಯಾನಾಶೆಂ ತಾಂಚೆರ್ ಡಾಂಲ್ ಧಾಂಪ್‌ಲ್ಲೊ ಉಡಾಸ್-ಆಸಾ ಮ್ಹಾಕಾ. ಹ್ಯಾ ಘರಾ ಶಿವಯ್, ರ್ಯ ಗೊಟ್ಯಾಚೆಂ ಥಳ್ ಬರೆಂ ನೈಂ, ತಾಂತುಂ ಜಾನ್ವಾರಾಂ ಬರಿಂ ಯ್ಯಾಂತ್, ಪ್ರತೀ ವರ್ಸಾಂತ್ ಎಕ್ ದೋನ್ ಪಿಡೇನ್ ಮರ್ತಾತ್ ನ್ ಗೊಟೊಯಿ ಥಳ್ ಬದ್ಲುನ್ ನೊವೊ ಘಡುಂಕ್‌ಜಾಯ್ ಮ್ಹಣುನ್ ಾ ಜಾಣ್ತ್ಯಾನ್ ಸಾಂಗ್‌ಲ್ಲ್ಯಾಕ್, ಗೊಟೊಯಿ ನೊವೊ ಬಾಂದ್‌ಲ್ಲೊ. ಣಿ ಆನಿ ಭಾತ್ ಕಾಡುಂಕ್ ಬಕರ್ಲ್‌ಯಿ ತಾಂತುಂಚ್ ಆಟಾ ್ಲೆಂ. ಹ್ಯಾ ಬಾಂದ್ಪಾವರ್ವಿಂ ಆವ್ಕ್ಯಾಂ ಚಾಲ್ತೇ ದುಬ್ಳಿಕಾಯೆಂತ್ ರೀಣ್ ಜಾಲ್ಲೆಂ. ಉಪ್ರಾಂತ್, ಕೃಷೇ ಬೆಳ್ಯಾಂತ್ ಜಾಲ್ಲಿ ಉತ್ಪತ್ ಚಡ್ ಟೊ ರೀಣಾಕ್ ವೆತಾಲಿ.

ಆವಯ್ಕಾಂ ದುಬ್ಳಿಕಾಯೆಂತ್ ದಾಂಬುನ್ ದವರ್ತ್ಯಾಲೆಂ ತೆಂ ದುಸ್ರ
ಕಾರಣ್ ಪೆದ್ರುಬಾಚೆಂ ಶಿಕಾಪ್ ಶೊ ಶಿಕ್ಪಾಂತ್ ಬುದ್ವಂತ್ ಆಸಾ ಮ್ಹ
ಶಿಫಾರಸ್ ಜಶೆಂ ಮೆಸ್ತ್ರಿನ್ ತಶೆಂ ವಿಗಾರಾನ್ ಸಾಂಗ್ಲಿ ಆಯ್ಕ್ಯಾತಾನ
ಆನಾಕ್, ಆನಿ ಆಧಿಕಾಯೆನ್ ಮಾಯೆಕ್ ಸಂತೊಸ್ ಆನಿ ಹೆಮ್ಮ
ಭಗ್ತಾಲೆಂ. ತಾಚಾ ಶಿಕ್ಪಾಕ್ ಪರ್ಕತ್ ಜಾಂವ್ಕ ನಜೊ ಮ್ಹಳ್ಯಾ
ಹುಸ್ಕ್ಯಾನ್ ತಿಂ ತಾಕಾ ಕಿತೆಂಚ್ ಘರ್ಚೆಂ ಕಾಮ್ ಸಾಂಗೊನಾಸ್ಲ್ಲಿಂ
ಬದ್ಲಾಕ್, ಆವಯ್ಕಾಂ ದಾಕ್ಟ್ಯಾಂಕ್‌ಚ್, 'ಜುವಾನಾ–ಸಾಂತಾನಾ
ಮ್ಹಣುನ್ ಆಪವ್ನ್ ತಿಂ ಕಾಮಾಂ ದಿತಾಲಿಂ. ತಿಂ ಪೆದ್ರುಬಾಕ್ ದಿತಾಲಿ
ತೊ ಗೌರವ್ (ಮಾನ್) ದೆಕ್ತಾನಾ ಮ್ಹಾಕಾ ತೊ ಶಾಳಾಂತ್ಲ್ಯಾ ಮೆಸ್ತ್ರ
ಸಾರ್ಕೊ ಜಾಣಾರೊ ಮ್ಹಣುನ್ ಹಾಂವ್ ಸಮ್ಜತಾಲೊಂ ಆನಿ ತಾಚ
ಸಂಗಿಂ ಉಲಂವ್ಕ ಮಾತ್ರ್ ನೈಂ, ಬಗರ್ ತಾಚಾ ಸರ್ಶಿಂ ವಸುಂಕಿ
ಭಿಂಯೆತಾಲೊಂ. ಆನ್ ಆನಿ ಮಾಯ್ ಲೆಗುನ್ ತಾಕಾ ಕಿತೆಂಯಿ
ಗೊವ್ಜೆನ್ ಸಾಂಗುಂಕ್ ಕಾವ್ಜತಾಲಿಂ. ತಾಣೆ ಸಾಂಗ್ಲ್ಯಾಬರಿ ತಿಂ ಕರ್ತಾಲಿಂ
ಆತ್ವ್ಯಾ ಜಿಸ್ಸಾಚೊ ಮಾನ್ ತಿಂ ತಾಕಾ ದಿತಾಲಿಂ. ತ್ಯಾ ಕಾಳಾಂ
ಶಿಕಾಪ್ ನಾಸ್ಲ್ಲ್ಯಾ ಮ್ಹಡಿಲಾಂವ್ಯೆರ್ ತಾಂಚ್ಯಾ ಶಿಕ್ಪ್ಯಾಂ ಭುಗ್ರ್ಯಾಂಚ
ಪ್ರಭಾವ್ ಕಿತ್ಲ್ಯಾ ಮಟ್ಟ್ಯಾಚೊ ಆಸ್ಲ್ಲೊ ತೊ ಮ್ಹಾಕಾ ಆತಾಂ, ಹಾ
ಧಾಕ್ಲ್ಯಾಂತ್ ಸ್ಪಷ್ಟಾನ್ ದಿಸ್ತಾ. ನಾಂಡಾಂತ್ ಆತಾಯಿ ಅಶೆಂಚ್ ಜಾತಾ

ಪೆದ್ರುಬಾನ್ ಕೆಲ್ಲೀ ಕೆದೀ ಚುಕಿಕೀ ಆವೈನ್ ತಾಕಾ ಮಾರುಂಕ
ಹಾತ್ ಉಬಾರ್ಯೊಲ್ಲೊ ದೃಷ್ಟಾಂತ್ ಮ್ಹಜಾ ಉಡಾಸಾಂತ್ ನಾ
ತಿತ್ಲ್ಯೊಯಿ ತಿಕಾ ತಾಚೇರ್ ಅಭಿಮಾನ್ ಆನಿ ಮೋಗ್. ಪುಣ
ಬಾಯ್ ಆನಿ ಹಾಂವ್ ಶಿಕಾಪ್ ಮಾತ್ರ್ ನೈಂ, ಬಗರ್ ಘರಾಂತ್ಲಿ
ಆನಿ ಭಾಯ್ಲಿಂ ಎಕಾ ಕೂಲ್ಯಾಕರಾನ್ ಕರ್ಚ್ಯಾ ತಿತ್ಲಿಂ ಕಾಮಾಂ ಆ
ರಾಟಾವಳ್ಯಾ ಕರ್ತಾಲ್ಯಾಂವ್, ತರೀ ತಿಕಾ ಆಮ್ಜಾಂ ಕಡೆ ತಾ
ವರ್ಗಾಚಿ ಪ್ರೀತ್ ಆನಿ ಅಭಿಮಾನ್ ನಾಸ್ಲ್ಲೊ. ಹಾಂವ್ 8 ವರ್ಸಾಂ
ಚೊ ಪಿಲ್ಲ್ಯಾಕಟೊ ಕರ್ತಾಲೊಂ ತಿಂ ಕಾಮಾಂ 16 ವರ್ಸಾಂಚೊ ದಾಟೊ
ಮೊಟೊ, ದೀಗ್ ಪೆದ್ರುಬ್ ಕರುಂಕ್ ಸಕಾನಾಸ್ಲ್ಲೊ; ಕರುಂ
ಕಳಾಯೊನಾಸ್ಲ್ಲಿಂ ತಾಕಾ. ಅಶೆಂ ಆಮ್ಚಿ ಗರೀಬಾಯ್ ವರ್ಸಾ
ವರ್ಸಾಕ್ ಚಡತ್ ಆಯಿಲ್ಲೆಂ ವ್ಹಡ್ಲೆಂ ಕಾರಣಾ'ಸ್ಲ್ಲೆಂ ಪೆದ್ರುಬಾ

ಅನಿ ಶಿಕ್ಪಾಚಿ ವಿಶೇಷ್ ತಾನ್. ಹೆಂ ಸತ್ ವಾಚ್ಪ್ಯಾರ್ ಹಿ
ಫುಡೆಂ ವಾಚೀತ್ ವೆತಾನಾ ಚಡ್ ಸ್ವಷ್ಟಾನ್ ಕಳ್ತೆಲೆಂ. ತಾಣೆ
ಸಮುಯಾರ್ ಬಾಯೆ ಆನಿ ವ್ಹುಜೇಬರಿ, ಶಿಕ್ತಾಂ ಶಿಕ್ತಾನಾ ಕೃಷೇಚಾ
ಂತ್‌ಯಿೊ ಸಹಾಯ್ ಕೆಲ್ಲಿ ತರ್, ಉತ್ಪತ್ ಇಲ್ಲಿ ಪುಣಿ ಚಡ್ತಿ ಆನಿ
ಕಾಯ್ ತಿತ್ಲ್ಯಾ ಪ್ರಮಾಣಾನ್ ಉಣೆ ಜಾತಿ. ಎಕಡ್ಚ್ಯಾನ್ ಹಿ
ರ್‌ನಾ; ದುಸ್ರ್ಯಾನ್, ಪ್ರತೀ ವರ್‍ಸಾಂತ್ ಚಡತ್ತ್ ಆಸ್‌ಲ್ಲೊ
ಶಿಕ್ಪಾಚೊ ಖರ್ಚ್ ಆನ್ಚ್ಯೆ ಉತ್ಪತೆಂತ್ಲೊ ವೆತಾಲೊ.

ಆನಿ ತಿಸ್ರೆಂ ನಷ್ಟೆಂ-ನಿಷ್ಟುರೆಂ ಕಾರಣಾಸ್‌ಲ್ಲೊ ಅವ್ಚೊ ನಿರ್ದಯಿೊ
ಸ್ವಾರ್ಥಿ ಧನಿ. ಆನಾನ್ ಅಪ್ಲ್ಯಾಚ್ ಶ್ರಮಾನ್ ಕೆಲ್ಲ್ಯಾ
ಲ್ಯಾ ಗಾದ್ಯಾಂಕ್ ಆನಿ ಹಿತ್ಲಾಕ್ ಗೇಣ್ ನಿಯಮುನ್ ವ್ಹಸುಲ್
ಹಕ್ಕ್ ತಾಕಾ ನಾಸ್‌ಲ್ಲೆಂ, ತರೀ ತಾಣೆ (ಮಳಾವಿ) ಗೇಣ್‌ಚೀಟ್
ಕರುನ್ ಪೈಲೆಂಚಾ ಪ್ರಾಸ್ ದೋಡ್ತಿಕೆಲ್ಲಿ,-ಜಶಿ ತಾಂದ್ಯಾಂತ್
ವಗದೇಂತ್. ಆಧಿಂ ಪಣ್ಗಿಲೆಂ ಸುಡ್ಕ್ಯಾಡ್ ತಶೆಂ ಆಸ್‌ಲ್ಲಿ ಅಸ್ತ್
ಕೃಷೇಚೆಂ ವೃಂದಾವನ್ ತಶಿ ಜಾಲ್ಲಿ ದೆಕ್ತಾನಾ ತಾಕಾ ವೊ
ಜಳ್ತಾಲೊ, ಆನಿ ತಿ ಆನಾಥಾವ್ನ್ ಸ್ವಾದೀನ್ ಕರುನ್ ಆಪ್ಲ್ಯಾಚ್
ಂಕ್ ದೀಂವ್ಕ್ ತೊ ಶಿಂತ್ರ್ಯೊ ಕರ್ತಾಲೊ; ತೊ ಬೊಂಡಂತಿಲ
ಗಾಚಾ ಪಟೇಲಾಚೊ ಶೆಣಯ್ ಆಸ್‌ಲ್ಲೊ. ಆಪ್ಣ್ ಸರ್ಕಾರೀ
ಆಸ್‌ಲ್ಲ್ಯಾನ್ ಜೆಂ ತೊ ಆವ್ಚ್ಯಾ ವಿರುದ್ ಕರ್ತಾಲೊ ತೆಂ
ಕಾಯ್ದ್ಯಾಚೆಂಚ್ ವ್ಹಳ್ಳ್ಯಾಬರಿ ವರ್ತತಾಲೊ, ಅಶಿಕ್ಪಿ ಆನ್ ಆನಿ
ರ್ ತಾಚೆಂ ಖರೆಂ ಆಸ್ತ್ಲೆಂ ವ್ಹಣ್ ಮಾಂದುನ್ ತಾಕಾ ಜರೂರ್
ತಾಲಿಂ. ಅವ್ಚ್ಯಾ ಪಕ್ಷಾನ್ ನೀತಿಕ್ ಝುಜಾಕ್ ಮಾರ್ಚೊ ಜಾಣಾ
ಹಿತ ಚಿಂತಕ್ ತ್ಯಾ ಆಖ್ಖ್ಯಾ ಗ್ರಾಮಾಂತ್ ನಾ'ಸ್‌ಲ್ಲೊ.

ಆವ್ಚಿ ಹಿ ಅಸ್ಕತಾಯ್ ದೆಕುನ್ ತೊ ಆನಿ ತಾಚೆ ವಾಡ್ಲೆಲೆ ಭಾಚೆ
ಾ ಭುರ್ಗಿಂ ನಾ'ಸ್‌ಲ್ಲಿಂ) ಸದಾಂ ಸಕಾಳ್ಚಿಂ ತಳ್ಯಾಚೆಂ ಉದಾಕ್
ಚ್ಯಾ ಆನಿ ಮಾಗಿರ್ ತೆಂ ಬಂದ್ ಕರ್‍ಚ್ಯಾ ಸಿ'ಬಾನ್ ಆವ್ಚ್ಯಾ ಹಿತ್ಲಾಂ
ನ್‌ಂಚ್ ಯೆತಾಲೆ ವೆತಾಲೆ; ತ್ಯಾಚ್ ಸಂಥರ್ಬಾಂನಿ ಆವ್ಚ್ಯಾ ಸಗ್ಳ್ಯಾ
ಂತ್ ಆನಿ ಗಾದ್ಯಾಂತ್ಲೇ ಕೃಷಿಯೆಂತ್ ಹಕ್ಕಾನ್‌ಶೆಂ ಭಂವ್ತಾಲೆ,
ತಾಂಚೆರ್ ಕಿತ್ಲೆ ನಾರ್ಲ್ ಆಸಾತ್, ಕೆಂಳ್ಬ್ಯಾಂಚೆರ್ ಫಡಾಯ್ ಕಿತ್ಲೆ

ಜ್ಹ್ಯಾನ್ ಜಾಲ್ಯಾತ್, ತರ್ಕಾರೀಚಾ ಬೆಲಾಂಕ್ ಕಿತ್ಲಿಂ ಜೊಬ್ಳಿಂ, ದುದಾ
ಕುವಾಳಿ ಜಾಲ್ಯಾತ್, ಇತ್ಯಾದಿ ಲಕ್ಷ್ಣ ದೀವ್ನ್ ವೀಕ್ಷಿತಾಲೆ. “ಪಳೆ ಶೆ
ತ್ಯಾ ಮಾಡಾಚಿಂ ತೆಂ ಶಿವ್ಟಿಂ ಸುಕ್ಲೆಲ್ಯಾಫರಾ ತಾಂತ್ಲೆ ಪೂರಾ ನಾ
ವ್ಹಾಟಕಾ ದೀ........ತೊ ಘಡಾಯ್ ಪೇಂಟಿಕ್ ವ್ಹರ್ನಾಕಾ. ಫಲಾ
ದಿಸಾ ಅಮ್ಗೇರ್ ಕಾರ್ಯೆಂ ಆಸಾ....ತೆಂ ಬೊಬ್ಳಿಂ—ಕುವಾಳೊ—ದು
ವ್ಹಾಟಕಾ ಕಾಣಿಕ್ ಧಾಡ್....ತೊ ಕೊಂಬ್ಲೊ ಸಾದ್ ಘಾಲ್ಲ್ಯೊ ಜಾತ
ವ್ಹಾಟಕಾ ಜಾಯ್; ದುಸ್ರ್ಯಾಕ್ ವಿಕೊನಾಕಾ....—ಪುಂಕ್ಯಾಕ್ ನ್ಹ
ಮೊಲ್ ದಿತಾಂ....” ಅಸೆಂ ತಾಕೇದ್ ದೀವ್ನ್ ವೆತಾಲೆ. ತ್ಯೊ ವಸ
ತಾಂಗೇರ್ ಪಾವಿತ್ ಕರಿಸಾಸ್ತಾಂ ವಿಕ್ಲ್ಯೊತರ್ ಮಾಗಿರ್ ತಾಂಚೆ
ಪೊಜ್ಡ್ಯೊಗಾಳಿ ಅನಿ ಶಿರಾಪ್ ಆಯ್ಕುಂಕ್ 2 ಕಾನ್ ಉಣೆ ಪಡ್ತಾ
ತ್ಯೊ ವಸ್ತು ಪಾವಿತ್ ಕೆಲ್ಯೊ ತರ್ ಮೊಲ್ ತ್ಯಾಚ್ ಘರಾ ದೀ
ಸ್‌ಲ್ಲೆ. ಸಬಾರ್ ಪಾವ್ಟಿಂ ಮೂಪುನ್ ಪರಾತ್ತುನ್ ಮಾಗ್ಲ್ಯೆ ಉಪ್ರಾಂ
ದಿತಾಲೆ,—ಪುಣ್ ಪೇಂಟೇಂತ್ ಮೆಳ್ತಾಲೆಂ ತ್ಯಾ ಮೊಲಾಚೆಂ ಅರ್ಧೆಂ ಯ
ಅನಿಕೀ ಉಣೆಂ. ಎಕಾಚ್ ಉತ್ರಾನ್, ತಾಣೆಂ ಕಿತ್ಲೆಂ ಮೊಲ್ ಬ
ದ್‌ಲ್ಲೆಂ ತಿತ್ಲೆಂಚ್. ಥೊಡ್ಯಾ ದೃಷ್ಟಾಂತಾನಿ, ವಾಯ್ದೊ ಚಡ್ ಗೆ
ಉಪ್ರಾಂತ್ ವಿಸಾರ್ಲ್ಯಾರ್, ದೀವ್ನ್ ಜಾಲಾಂ ಮ್ಹಣುನ್ ಖಾತ್ರೀ
ಫಟ್ ಸಾಂಗ್ತಾಲೆ.

ಎಕಡ್ಯಾನ್ ಅಶಿ ದಿಸಾ ಉಜ್ವಾಡಾಂತ್ ಜಬರ್ ದಸ್ತೇನ್
ಲೂಟ್ ಪಾವಾನಾಸ್ತಾಂ, ದಿಸಾವೆಳಿಂ ಪಳೇವ್ನ್ ಸೊಡ್‌ಲ್ಲ್ಯೊ ವ
ರಾತ್ಚಿಂ ಯೇವ್ನ್ ಚೊರುನ್ ವ್ಹತಾಲೆ. ತಾಂಚಾ ಬಗರ್ ಪೈಶೀ
ಕೊಣ್‌ಂಚ್ ಚೋರ್ ಯೆನಾ'ಸ್‌ಲ್ಲೊ. ತಿ ಖಾತ್ರಿ ಆಸ್‌ಲ್ಲಿ ಆಮ್ಹಾ
ಆಮ್ಗೇರ್ ಸುಣೆಂ ಪೊಸ್‌ಲ್ಲೆಂ ಕುಶಿಚಾ ರಾನಾಂತ್ಲ್ಯಾ ಸುಣ್ಯಾ ವಾ
ಟಾಂ ನಿಮ್ತಿಂ ಚಡ್ ದಿಸಾಂಕ್ ಉರಾನಾಸ್‌ಲ್ಲೆಂ. ದೀಸ್‌ಭರ್ ವಾ
ಕರುನ್ ಥಕೊನ್ ನಿದ್ಲೆಲ್ಯಾಂಕ್ ಅಮ್ಕಾಂ ಮಧೆಂ ಕೊಣ್ ಆಯ್ಲ್ಲಾ
ಜಾಗ್ ಜಾಯ್ನಾ'ಸ್‌ಲ್ಲಿ. ಜಾಲ್ಯಾರೀ, ಅನಾಕ್ ಎಕ್ಸುರ್ಯಾಕ್ ಭಾಯ
ವೆಚೆಂ ಅಪಾಯಾಚೆಂ ಆಸ್‌ಲ್ಲೆಂ.

ಅಶೆಂ ಬರೆಂ ಮೊಲ್ ಹಾಡ್ಚ್ಯೊಚ್ ವಸ್ತು ಅಪ್ಪರುನ್ ವೆತ
ತ್ಯೊ ದೆಕ್ಲೆಲ್ಯಾ ಆನಾಕ್ ಕ್ರಮೇಣ್ ಕೃಷಿ ಕರ್ಚ್ಯಾಕಡೆ ಉತ್ತೇಜ
ಉಣೆಂ ಉಣೆಂ ಜಾಯಾತ್ ಗೆಲೆಂ.

ಭಾಯ್ಲ್ಯಾ ಪ್ರೇಕ್ಷಕಾಂಕ್ ಅಮ್ಚ್ಯಾ ಜಾಗ್ಯಾವೈಲೆಂ ಸುದ್ರಾಪ್ಯೊ
, ಪೆದ್ರಾಬ್ ಚಡ್ ಆನಿ ಚಡ್ ಕ್ಲಾಸ್ಕ್ಯೊ ಚಡ್ತಾ ತೆಂಯೊ ದಿಸ್ಲೆಂ,
ಶೆಂ ಆಮಿಂ ಧನಾವಂತಶೆಂ ಜಾಲ್ಯಾಂವ್ ಮ್ಹಳ್ಳೊ ಅಭಿಪ್ರಾಯ್
. ಸಹಜ್ಪಣಿಂ ತಾಂಕಾಂ ಆಮ್ಚೇರ್ ಮೊಸ್ರಾಚೆ ಜಾಳ್ ಪೆಟ್ಲೆಂ.
ಫುಡ್ಲ್ಯಾನ್ ಬರೆಂಬರೆಂ ಉಲವ್ನ್, ಪಾಟ್ಲ್ಯಾನ್ ವಾಯ್ಟ್ ಅನಿ
ಚಿಂತ್ತೆಲಿ ಗುಪ್ತೆ ದುಸ್ಮಾನ್ ಆಸ್ಪಾಸಾಂತ್ ಉಬ್ಜಾಲೆ. ಪುಣ್
ನ್ ಆಮಿಂ ಚಡ್ ಆನಿ ಚಡ್ ದುಬ್ಳಿಂ ಜಾತಾಲ್ಯಾಂವ್ ತೆಂ ಸತ್
ಬಗರ್ ಭಾಯ್ಲಿಂ ನೆಣಾಸ್ಲಿಂ.

ಹಿ ಪರಿಸ್ತಿತಿ ದೆಕ್ಲೆಲ್ಯಾ ಶಿಕ್ಚ್ಯಾ ಪೆದ್ರಾಬಾನ್ ಕಿತೆಂ ಕೆಲೆಂ ಮ್ಹಳ್ಯಾರ್,
ಶಿಕಾಪ್ ಬಂದ್ ಕರುನ್ ಆನಾಕ್ ಸಹಾಯ್ ಕರ್ಚ್ಯಾ ಬದ್ಲಾಕ್
ಂಚ್ ಬಂದ್ ಕೆಲೆಂ ಆನಿ ಸಹಾಯ್ ಕರ್ಚಿ ಜವಾಬ್ದಾರಿ ಮ್ಹಜೇರ್
ಡ್ಲಿ. ಮ್ಹಾಕಾ ಹಾಂವ್ ಆಶೆಲ್ಲೆಂಚ್ ಮೆಳ್ಳೆಂ ಮ್ಹಣ್ಯಾಂ,
ಕಾ ಸಂತೊಸ್ ಜಾಲೊ

ಪೆದ್ರಾಬಾಚೊ ಮುಖ್ಯ ಶೆವಟಾಸ್ಲೊ ಆಪುಣ್ ಚಡ್ ಶಿಕುನ್,
ಲ್ಲಾ ಹುದ್ದೊ ಜೊಡುನ್, ಅವ್ಚಿ ದುಬ್ಳಿಕಾಯ್ ಪುಸುನ್ ಕಾಡುನ್
ತ್ತಿಕಾಯ್ ಹಾಡ್ತಲೊಂ ಮ್ಹಳ್ಳೊ. ತೆಣೆ ತಾಕಾ ಆವೈಜೊ
ಪಾಟೆಂಬೊ ಆಸ್ಲೊ. ತಾಚಾ ಖುಸ್ತಾರ್ ತಿಯೊ ಆಂಪ್ಡೊ
ಗ್ರೇಸ್ತ್ಕುಯೆಕ್ ಆನಿ ವ್ಹಡ್ಪಣಾಕ್. ತಾಚಾ ಖಾತಿರ್ ತಿ
ಯೊ ತ್ಯಾಗ್ ಕರುಂಕ್ ಉರ್ಬೆಸ್ತಿಣ್ ಆಸ್ಲಿ.

ಆಮ್ಚ್ಯಾ ಕುಟುಂಬಿಕಾಂ ಪೈಕಿಂತ್ಲಿಂ ಆಮ್ಕಾಂ ಕಾಂಯ್ ಥೊಡಿ
ಸಹಾಯ್ ದೀವ್ನ್ ಸುಧಾರ್ಸಿಲ್ಲಿಂ ಹಿತಚಿಂತ್ತ್ಕಾಂ ಆಸ್ಲಿಂ
ಾಂಚ್,— ನಿವ್ರಾಗಾರಾಂತ್ಲೊ ಪಿಯಾದ್ ಬಾಪ್ಪು ಆನಿ ಕೈಗುರ್ಯೆಂತ್ಲಿ
ನ್ ಆಕಯ್. ತೀ ಆಕ್ಯ ಸಿಜಾನ್ ಮ್ಹಜೇ ಆವೈಚಿ, ತರೀ
ಯೊ ತಿಕಾ ಆಕಯೂಚ್ ಮ್ಹಣುನ್ ಆಪೈತಾಲ್ಯಾಂವ್. ತೀ
ರ್ಯೆಂತ್ಲ್ಯಾ ಆಬಾಚಿ ವ್ಹಡ್ಲೀ ಭೈಣ್ ಆನಿ ಆಂಕ್ವಾರೀ. ಕೈಗುರ್ಯೆಂತ್ಲೆಂ
ಚೆಂ ಹಕ್ಕ್ ತಿಚಾ ನಾಂವಾರಾಸ್ಲೆಂ. ತಿಚ್ಯಾ ನಂತರ್ ಆಬಾಕ್.
ಮ್ಹಜಿ ಆವೈ ಆಸ್ಲಿ ಅಧಿಕ್ ಮೊಗಾಚಿ. ತೀ ಜಯೆತಾಲಿ ಆಬಾ

ಸಾಂಗಾತಾ ತರೀ, ತೀ ವರ್ಸಾಂತ್ 4 ವ್ಹೈನ್ ಪುಣಿ ಆಮ್ಗೇರ್ ಆಸ
ಪಾಶಾರ್ ಕರುನ್ ವೆತಾಲಿ. ತೀ ಆಮ್ಚೆ ಕಷ್ಟ ತಿಚಾಚ್ ದೊಳ
ದೇಕ್ತಾಲಿ. ಮ್ಹಣುನ್ ತೀ ಆಬಾಕ್ ಆನಿ ಮಾಮಾಕ್ ಕಳಾನಾ
ಆಮ್ಕಾ ಮೊಸ್ತು ಕುಮಕ್ ದಿತಾಲಿ. ಮ್ಹಜೆ ಆವೈಚೆ ಯೆದೊ
ಪಾಂಚ್ ಬಾಳ್ಕೆರ್ ಸುಧಾರ್ಸಿಲ್ಲೆ ತಿಣೆಂಚ್.

ಹಾಂವ್ 8 ವರ್ಸಾಂಚೊ ಆಸ್‌ಲ್ಯಾ ತ್ಯಾಚ್ ವರ್ಸಾಂತ್ ಮ್ಹ
ಶಿಕಾಪ್ ಬಂದ್ ಜಾಲ್ಲ್ಯಾ ವೆಳಾರ್ ಮಾಮಿ ತಿಸ್ರ್ಯಾ ಪಾವ್ಟ ಗುಪ
ರಿಣ್ ಆಸ್‌ಲ್ಲಿ. ಆಬಾಕ್ ಆನಿ ಮಾಮಾಕ್ ಸಮಾ ಪಡಾನಾಸ್‌ಲ್ಲ್ಯಾ
ಆಕೈನ್ ಅಸ್ತ್ ವಾಂಟಿ ಕೆಲ್ಲಿ. ಕಾಲ್ದೊ ವಾಂಚೊ ಮಾತ್ರ ಆಬಾ
ದಿಲ್ಲೊ. ತೊ ದುಸ್ರ್ಯಾಪಣಾಚೇ ಜಾಯ್ಲೇರ್ ಆನಿ ಧುವೇಕ್ ಘೆವ್ನ
ಆಪ್ಲ್ಯಾ ವಾಂಟ್ಯಾಂತ್ ನೊವೆಂ ಘರ್ ಬಾಂದುನ್ ವೆಗ್ಳೆಂ ಜಿಯೆತಾಲ
ಮಾಮ್ ಆನಿ ಆಕೈ ಪುರಾಣ್ಯಾ ಘರಾಂತ್‌ಚ್ ಜಿಯೆತಾಲಿಂ. ಲ್ಹಾ
ಎಕ್ ವಾಂಟೊ ಆನಿ ಪರ್ನೆಂ ಘರ್ ಜುಜೆ ಮಿರಾಂದ್ ಬಾಪ್ಪು
ದೀವ್ನ್ ತಾಂಕಾಂಯಿ ವೆಗ್ಳೆಂ ಜಿಯೆಂವ್ಕ ಸಾಂಗ್ಲೆಂ.

ಆಕೈಚಾ ವ್ಹಡ್ಲ್ಯಾ ವಾಂಟ್ಯಾಂತ್ ಗಾದೆ, ಹಿತಾಲ್ ಆನಿ ರಾ
ದರಬಸ್ತ್ ಆಸ್‌ಲ್ಲೆಂ. ಗೊಟೊಭರ್ ರೆಡೆ ಗೊರ್ವಾಂಯೊ ಆಸ್
ಆಕೈ ಪ್ರಾಯೆನ್ ಲಾಚಾರೀ; ಮಾಮಿ ಭರೇಲ್ಲಿ ಗುರ್ವಾರೀ; ಮಾ
ಎಕ್ಲೊ ಕಿತ್ಲೆಂ ಕಾಮ್ ಕರೀ? ಗೊಟ್ಯಾಂತ್ಲ್ಯಾ ವಾವ್ರ್ಯಾಕ್ ಮ್ಹಣು
ಹಾಡುನ್ ಪೊಸ್‌ಲ್ಲೆ ಪೊಸ್‌ಲ್ಲೆ ಕೊರ್ಲೆ ಖಬ್ರೇವಿನಃ ಪೊಳ್ತಾಲೆ.

ಮ್ಹಜೆಂ ಶಿಕಾಪ್ ಬಂದ್ ಕೆಲ್ಲಿ ಖಬರ್ ಆಕೈಕ್ ಕಳ್ತಚ್
ಮಾಮಾಕ್ ಆಮ್ಗೇರ್ ಧಾಡ್ಲೆಂ. ತಾಣೆ ಮೆಮ್ಣ್ಯೈಕ್ ಆನಿ ಭೈಣೆ
ಮಂತ್ರಾವುನ್ ಪುಸ್ಲಾವುನ್, ಮ್ಹಾಕಾ ತಾಂಗೇರ್ ಕೊಲ್ಯಾ
ಸ್ಥಾನಾರ್ ಗೊಟ್ಯಾಂತ್ಲೊ ವಾವ್ರ್ ಕರುಂಕ್ ಆಪವ್ನ್ ವ್ಹೆ
9-ವ್ಯಾ ವರ್ಸಾಕ್ ಪಾಂಯ್ ದವರ್ತಾನಾಂಚ್ ಹಾಂವ್ ಮಾಮಾ
ಗೊಟ್ಯಾಚೊ ಗೊವ್ಳಿ (ಗೊಪಾಲಕ್) ಜಾಲೊಂ.

ಮ್ಹಾಕಾ ವ್ಹೆಲ್ಲೆಂ ಗೊಟ್ಯಾಂತ್ಲ್ಯಾ ವಾವ್ರಾಕ್ ಮಾತ್ರ
ಣುನ್. ಆನಿ ಹಾಂವ್ ಗೆಲ್ಲೊಂ ಮ್ಹಜ್ಯಾ ದುಬ್ಳ್ಯಾ ಘರಾಂತ್ನಾ
ದಾದೊಶಿ ಖಾಣ್, ಜೆವಾಣ್ ಆನಿ ಸುಖ್ ತಾಂಗೆರ್ ಮೆಳಾತ್
ಯ್ಹೀ ಆಶೇನ್. ಪುಣ್, ಥೈಂ ಹಾಂವೆಂ ಕರುನ್ಹಾ ತೊ ವಾವ್ರ
ನಾ- ಆನಿ ಆಕಯ್ ಆಸ್ಲ್ಯಾನ್ ಮಾತ್ರ ಮ್ಹಾಕಾ ತೀನ್
ಜ್ಞಿಂ ಜೇಂವ್ಕ್ ಮಾತ್ ದಾದೊಶಿ ಮೆಳ್ಳೆಂ- ಮ್ಹಜಾ ಘರಾ,
ಜೇ ಆವೈಚಾ ಬಾಂಳ್ತೆರಾ ದಿಸಾಂನಿ, ಆಕೈ ತಿಕಾ ರಾಂಧುನ್ ದಿತಾಲಿ
ಕುಂಕ್ಡಾ ಪಿಲಾಂಚಿ ಫಡ್ ನೈಂತರ್ ಕಡಿ ಪುಣಿ ಮ್ಹಾಕಾ ಚಾಕುಂಕ್
ತ್ರಲಿ. ಪುಣ್ ಮಾಮ್ಯೇಚ್ಯಾ ಬಾಂಳ್ತೆರಾಕ್ ಭಿತರ್ ರಾಂದ್ಲೆಲ್ಯಾ
ನಾಂಜೊ ಪರ್ಮಳ್ ಭಾಯ್ರ್ ಆಯಿಲ್ಲೊ ಸೆವುನ್ಂಚ್ ತೃಪ್ತ್
ವ್ಕ್ ಪಡ್ಲೆಂ ಮ್ಹಾಕಾ. ಮೇ ಮ್ಹೈನಾಂತ್, ರಜಾ ಮೆಳ್ಳೆಲ್ಯಾ
ರ್ನ್ಯಾಂತ್ ಥೈಂ ಗೆಲ್ಲೊಂ ತೊ ದಶೆಂಬರ್ ಪರ್ಯಾನ್ 7 ಮ್ಹೈನೆ
ಮಾಪರಿಂ ಘರ್ಮಾಯ್ಲೆಲೆ ಸಕಡೀ ವಾವ್ರ ಕರುನ್, ವಿವಿಧ್
ಳೆ ಆನ್ಸ್ವ್ ಜೊಡ್ಲೆ. ಮ್ಹಜಾಚ್ ಘರಾಂತ್ ಮ್ಹಜೆಂ ವ್ಹಡಿ
ಮಾಕಾ ಕಶಿಂ ವಾಗೈತಾಲಿಂ ಆತಾಂ ಪೆಲ್ಯಾಂಗೆರ್ ಕಸಲಿ ವಾಗ್ಣು
ರ್ ಮೆಳ್ತ್ಯಾ ಖುದಾನ್ ಭಗುನ್ ಕಳ್ಳೆಂ. ಕುಡಿಕ್ ಪುರ್ತೆಂ ಖಾಂವ್ಕ್
ವ್ಕ್ ಮೆಳ್ತಾಲೆಂ ತರೀ, ಮನಾಕ್ ಆವಶಾನ್ ಜಾಯ್ ತೆಂ ಪ್ರೀತಿ-
ಕ್ಯೆಚೆಂ ಬರೆಂ ಉಲಣೆಂ, ಸಂತೊಸ್ ಆನಿ ಸಮಾದಾನ್ ಮೆಳಾನಾಸ್ಲ್ಲೆಂ.
ಪಾಸುನ್ ಮ್ಹಾಕಾ ಮ್ಹಜಾಚ್ ಘರಾಂತ್ಲ್ಯಾ ದುಬ್ಳ್ಯಾ ಜಿವಿತಾಕಡೆ
ತಾಂಡುಂಕ್ ಲಾಗ್ಲೆಂ. ಹಾಂಗಾಚಿ ಗುಲಾಮ್ಗಿರಿ ಜಿವಿತ್ ಭರ್
ಕಾ ಘಾವೊ ಕರೊನಾಕಾ ದೆವಾ ಮ್ಹಣುನ್ ಸದಾಂಯೀ ಮಾಗ್ಲೆಂ.
ಂ ಯೆ-ರೆ ಮ್ಹಳ್ಳೊ, ಉಲೊ ಮ್ಹಜಾ ವ್ಹಡಿಲಾಂ ಥಾವ್ನ್ ಕಂಯ್
ಗಾಯ್ ಮ್ಹಣುನ್ ಅತ್ರೆಗಾನ್ ನಿರೀಕ್ಷಾ ಕೆಲಿ. ಆಧಿಂ ಕೊರ್ಲೆ
ಲ್ಯಾಬರಿ ಪಾಟಿಂ ವೆಚೆಂ ಧೈರ್ ಮ್ಹಾಕಾ ನಾ'ಸ್ಲ್ಲೆಂ. (ತೆ ಪೊಳ್ಳೆ
ಚೆಂ ಕಾರಣ್ ವಾಜ್ಜೆಂ ಆಸ್ಲ್ಲೆಂ.) ಹಾಂವ್ ಹಾಂಗೆರ್ ಕರ್ತಾಂ
ಲ್ಲಿ ವಾವ್ರ (ಸಾಂಬಾಳಾ ವಿಣ್) ಮ್ಹಜ್ಯಾಚ್ ಘರಾ ಕರೀನ್ ತರ್,

ಆಪ್ಲಿ ಸ್ಥಿತಿ ಥೊಡಿ ಪುಣಿ ಸುಧಾರ್ತೆಲಿ ಮ್ಹಣ್ಸುನ್ ಭರ್ವಸೊ ಕೆಲೊ ನಾತಾಲಾ ಫೆಸ್ತಾಕ್ ವಸುಂಕ್ ಆಪವ್ಣೆಂ ಯೆತಲೆಂ, ತಶೆಂ ವೆಚೊಂ ಪರ್ತೆಂ ವಾಪಾಸ್ ಯೆಂವ್ಚೊನಾಂ, ಅಸೊ ಗುಪ್ತೊ ನಿಚೇವ್ ಕರುನ್ ಘೆತ್ಲೊ.

ಮ್ಹಜಿ ಅಪೇಕ್ಷಾ ದೆವಾನ್ ಪೆದ್ರುಬಾ ಮುಖಾಂತ್ರ್ ಫೈಸಲ್ ಕೆಲಿ. ತ್ಯಾಚ್ ದಶಂಬ್ರಾಂತ್ ತಾಣೆ ಆಟ್ವೆ ಕ್ಲಾಸಿಚಿ ನಿರ್ಮಾಣ (ಸರ್ಕಾರಿ) ಪರೀಕ್ಷಾ ದಿಲ್ಲಿ. ತಾಂತುಂ ತೊ ಪಾಸ್ ಜಾಲೊ. (ತ್ಯಾ ಕಾಳಾರ್ ಸರ್ಕಾರಿ ಪರಿಕ್ಷಾ ಆತಾಂಚಾಬರಿ ಸಾತ್ವೆಂತ್ ಆನಿ ಮಾರ್ಚ್ ಮೈನಾಂತ್ ನೈಂ, ಬಗರ್ ಆಟ್ವೆಂತ್ ಆನಿ ದಶಂಬ್ರಾಂತ್ ಕರ್ತಾಲೆ ಆನಿ ಫಲಿತಾಂಶ್ ವೆಗಿಂಚ್ ಕಳ್ಯೈತಾಲೆ.) ಪಾಸ್ ಜಾಲ್ಯಾರ್ ವಿಗಾರಾನ್ ತಾಕಾ ತ್ಯಾಚ್ ಶಾಲಾಂತ್ ಮೆಸ್ತ್ರಿಚೆಂ ಕಾಮ್ ಭಾಸಾಯಿಲ್ಲೆಂ, ತೆಂಯಿ ಮೆಳ್ಳೆಂ. ಹ್ಯಾ ಕಾಮಾಚಾ ಸಾಂಬಾಳಾನ್ ಆಪ್ಲಿ ಗತ್ ವೆಗ್ಗಿಂ ಸುಧಾರ್ತೆಲಿ ಮ್ಹಳ್ಳೇ ಕಡೆ ಪಳೆವ್ನ್ ತಾಣೆ ಮ್ಹಜಾ ಘರಾ ತರ್ಫೆನ್ ಪೆಗ್ಗಿಚ್ ಮಾಂಡ್ಣಿ ಕೆಲ್ಲಿ. ತಾಣೆ ಮ್ಹಾಕಾ ಘರಾ ಆಪ್ಲೈಲೆಂ. ಹಾಂವ್ ಜೈಲಾಂತುನ್ ಭಾಯ್ರ್ ಆಯಿಲ್ಲ್ಯಾ ಕೈದ್ಯಾಬರಿ ಸಂತೊಸಾನ್ ಆಯ್ಲೊಂ.

ತಾಚೆ ವಂಹಾಡ್ಣಿ ಘರಾ ಆಯ್ಲ್ಯಾ ಉಪ್ರಾಂತ್ ಕಳ್ಳಿ. ಆಯ್ಕುನ್ ಹಾಂವ್ ಶಿರ್ಮೆಲೊಂ. ಹಾಂವೆಂ ಪರ್ತೆಂ ಶಾಳಾಕ್ ವಸುಂಕ್ ಜಾಯ್ ಮ್ಹಣಾಲೊ ಅಧಿಕಾರಾನ್.

ಹಾಂವ್ ಹಿಮ್ಮ್ಯಾಂನಿ ರಡ್ಲೊಂ ಆನಿ ಪ್ರತಿಭಟನಾನ್ ಮ್ಹಳೆಂ,— "ಹಾಂವ್ ಆಯಿಲ್ಲೊಂ ಆಮ್ಗೆರ್ ಚ್ ಕಾಮ್ ಕರ್ಚೆ ಆಶೆನ್; ಶಾಳಾಕ್ ವಸುಂಕ್ ಬಿಲ್ಕುಲ್ ನೈಂ. ಹಾಂವ್ ವಸಾನಾಂ. ಪರ್ತೆಂ ಮಾಮಾಗೆರ್ ಚ್ ವೆತಾಂ" ಮ್ಹಣುನ್ ಸಳ್ ಕೆಲೆಂ. ಪುಣ್ ಪೆದ್ರುಬಾಚಾ ಅಜ್ಞಾ ಆನಿ ತೀರ್ಪಾ ವಿರುದ್ ಮ್ಹಜೆಂ 'ಅಪೀಲ್' ಆನಾಕಡೆ ಲೆಗುನ್ ಸಲ್ವ್ಲೆಂ. ಹಾಂವ್ ನಾಖುಷೇನ್ ಕಬೂಲ್ ಜಾಲೊಂ. ವೆಚೆಂ ಫುಡ್ಲ್ಯಾ ಜೂನಾ ಥಾವ್ನ್ ನೈಂವೇ? ಆನಿಕೀ 5 ಮೈನೆ ಆಸಾತ್. ತ್ಯಾ ಭಿತರ್ ಆನಿ ಕಿತೆಂ ಅತ್ವೆಂ ಸನ್ನಿವೇಶ್ ಘಟ್ಟ್ಲೆಂ ಆನಿ ಪೆದ್ರುಬಾಚೆಂ ತೀರ್ಪ್ ರದ್ ಜಾತೆಲೆಂ ಮ್ಹಣುನ್ ಚಿಂತ್ಲೆಂ.

ಪುಣ್ ನೆಸುಂಕ್ ಜೂನಾ ಥಾವ್ನ್ ನ್ಸೈಂ ಬಗರ್ ಹೇ ಜನೆವರೀ
ರ್ಸ್ಣಂಚ್ ಮ್ಹುಳ್ಳಿಲೆಂ ಆಯ್ಕುನ್ ಮ್ಹಾಕಾ ಸಂವ್ಸಾರಾಂತ್ ಹ್ಯಾ
ನಾಚಾ ಅಧಿಕಾರಾಖಾಲ್ ಜಿಯೆಂವ್ಕ್ ನಾಕಾಚ್ ಮ್ಹುಣ್ಚ್ಯಾ ತಿತ್ಲೊ
ರ್ ಉಟ್ಲೊ. ತ್ಯಾ ಸಂಧರ್ಬಾರ್ ಮ್ಹುಜೆ ಜಾಲ್ಲೆ ಹಾಲ್ ಹವಾಲ್
ುಕಾ ಹಾಂಗಾ ವಿವರಾವ್ಪುಂಕ್ ಕಳಾನಾ.

ಮ್ಹುಜೆಂ ತಿಸ್ರೆಂತ್ಲೆಂ ಶಿಕಾಪ್ ಅರ್ದ್ಯಾಸಾಪ್ಸ್ಯಾನ್ ಚಡ್ ಗೆಲ್ಲ್ಯಾಂ
ಮ್ಹೈನ್ಯಾಂನಿ ವಿಸ್ರೊನ್ ಗೆಲ್ಲೆಂ. ಮ್ಹುಣ್ತ್‌ಚ್ ಆಸಾಂ ಮಾಧ್ಯಂತರಾರ್
ವೆಂ ಬಸ್ಚೆಂ ಖಂಚೇ ಕ್ಲಾಸೆಂತ್? ತಿಸ್ರೆಂತ್ ಬಸುಂಕ್ ಲಜ್; ಚವ್ತೆಂ
ಅಸಾಧ್ಯ್. ಪೆದ್ರಾಬಾಕಡೆ ವಿಸಾರ್‌ಲ್ಲ್ಯಾಕ್, ತಾಚಿ ಜವಾಬ್
ರ್ ಪುರ್ತಿ ಪಿಸಾಂತ್ರ್ ಕೆಲ್ಲಿ!—"ಚವ್ತೆಂತ್".—ತಾಚಿ ಜವಾಬ್.

"ತರ್ ಗೆಲ್ಲ್ಯಾ 7 ಮ್ಹೈನ್ಯಾಂಚೆಂ ಲಸಾಂವಾಂ ಶಿಕಾನಾಸ್ತಾಂ, ಫುಡ್ಲ್ಯಾ
ಮ್ಹೈನ್ಯಾಂಚೆಂ ಮಾತ್ರ್ ಶಿಕುನ್ ನಿಮಾಣೇ ಪರಿಕ್ಷೆಂತ್ ಹಾಂವೆಂ ಪಾಸ್
ಜ್ಚೆಂ ಕಶೆಂ?"....ಹಾಂವೆಂ ಸವಾಲ್ ಕೆಲೆಂ.

"ತಾಂಕಾ್ಲ್ಯಾರ್ ಪಾಸ್ ಜಾ. ಫೈಲ್ ಜಾಲ್ಯಾರ್ ಫುಡ್ಲ್ಯಾ ವರ್ಸಾಂ
ಪಾಸ್ ಜಾಂವ್ಕ್ ತುಕಾ ಸಲೀಸಾಯ್ ಜಾತೆಲಿ"—ಮ್ಹುಣಾಲೊ ತೊ.
ುಲ್ ಜಾವ್ನ್ ತೇಚ್ ಕ್ಲಾಸೆಂತ್ ಬಸ್ಚೆಂ ಎಕ್ ಬರೆಂ ಲಕ್ಷಣ್ ಯಾ
ಣ್ ಮ್ಹುಳ್ಳಿಲ್ಯಾಬರಿ!

ಖಂಚಾ ಶಾಳಾಂತ್ ಮ್ಹಣ್ನುನ್ ವಿಸಾರ್ಚ್ಚಿ ಗರ್ಜ್ ದಿಸ್ಲಿನಾ ಮ್ಹಾಕಾ.
ನೆಚಾಚ್ ಶಿವಯ್ ಚವ್ತೇ ಕ್ಲಾಸೆಚೆಂ ದುಸ್ರೆಂ ಶಾಳ್ ಲಾಗ್ಸಾರ್
ಲ್ಲೆಂ. ಪುಣ್ ಜನವರಿಚೇ 3 ತಾರ್ಕೆರ್ ಶಾಳಾಕ್ ವಸುಂಕ್ ಏಕ್
ತ್ರಿ ಆಸ್ತಾನಾ, ಪೆದ್ರಾಬಾನ್ ನಿಮಾರ್ಗಾಂತ್ಲ್ಯಾ ಶಾಳಾಚಿ ವಿಲೆವಾ
ಮ್ಹುಳ್ಳೆಂ ಆಯ್ಕುನ್ ತಕ್ಲೇರ್ ತೊಣ್ಕ್ಯಾಚೊ ಮಾರ್ ಸಡ್ಲೊ
ಆಕಾಂತ್ಲೊಂ ಆನಿ ರಡ್ಲೊಂ. ಕಿತ್ಯಾ, ಥೈಂ ನೆಚಿ ವಾಟ್ ಆಸ್‌ಲ್ಲಿ ಚಡ್
ರ್ ಆನಿ ತ್ರಾಸಾಂಚಿ. ಹ್ಯಾ ಇಸ್ಕೊಲಾಕ್ ಕಿತ್ಯಾ ಮ್ಹುಣುನ್ ವಿಸಾ
ಲ್ಯಾಕ್—

“ತ್ಯಾ ಶಾಳಾಚೊ ಹೆಡ್ ಮೆಸ್ತ್ರಿ ಮ್ಹುಜೊ ಈಷ್ಟ್. ತಾಣೆ ತುಕ ಬುಕ್ ಫುಂಕ್ಯಾಚ್ ದಿತಾಂ ಮ್ಹಳಾಂ. ಆನಿ 4 ಮ್ಹೈನ್ಯಾಂಚೊ ಸಾಂಬ ಳ್‌ಯೊ ದಿಂವ್ಚೊ ನಾಕಾ-ಹಿಂ‘‘—ತಾಚಿ ಆಕರ್ಶಿಕ್ ಜವಾಬ್!

ಹಾಂವ್ ಶಾಳಾಕ್ ವೆತಾಂ ಮ್ಹಳ್ಳಿ ಖಬರ್ ಆಯ್ಕ್ಯಾಲ್ಲಿಚ್ ಮಾಮ ಉಟಾಉಟಂ ಆಮ್ಗೇರಾಯ್ಲೊ ಆನಿ, ಮ್ಹಜ್ಯಾ ಪಕ್ಷ್ಸಿನ್ ಉಲವ್ನ್ ಪೆದ್ರ ಬಾಕಡೆ ಮ್ಹಣಾಲೊ,—

“ಆತಾಂ ತ್ವಾಣೆ ಶಾಳಾಕ್ ವಸುನ್ ಫುಡ್ಲೆ 4 ಮ್ಹೈನೆ ಚವ್ತ್ರೇಂತ ಭೆಷ್ಟೈಚ್ ಪಾಡ್ ಕರ್ಚೆ ಕಿತ್ಯಾ? ತೊ ಪಾಸ್ ಜಾಂವ್ಕ್ ಬಿಲ್ಕುಲ್ ಸಕ್ಲೊ ನಾ. ಮೇ ಮ್ಹೈನೊ ಪರ್ಯಾನ್ ತೊ ಆಮ್ಗೇರ್‌ಚ್ ಆಸೊಂ. ಜೂನಾ ಥಾವ್ನ್ ವಸೊಂ. ಫುಡ್ಲ್ಯಾ ಸಗ್ಳ್ಯಾ ವರ್ಸಾಚೊ ತಾಚೊ ಸಾಂಬಾಳ್ ಹಾಂವ್ ದಿತಾಂ.”

ಮ್ಹಾಕಾ ಆತಾಂ ಶಾಳಾಕ್ ವೆಚೆಂ ಪುಣಿ ಜಾಯ್, ಮಾಮಾಗೆಲ ಚಡಿತ್ 5 ಮ್ಹೈನ್ಯಾಂಚಿ ಕಾತ್ತ್ರಸೆವಾ ಕರುಂಕ್ ನಾಕಾ ಅಶೆಂ ಭಗ್ವಾನಾ ಪೆದ್ರುಬಾನ್ ಮಾಮಾಕ್ ದಿಲಿ ತಿ ಜವಾಬ್ ಮ್ಹಾಕಾ ಬರಿ ರುಚ್ಲಿ ತಾಣೆ ಮ್ಹಳೆಂ,—

“ಮೇ ಪರ್ಯಾನ್ ತುಮ್ಗೇರ್ ಉರ್ಲ್ಯಾರ್ ಮಾಮಾ, ತಾಚೆಂ ಮೆದೊಳ್ಳೆಂ ಪೂರಾ ಶಿಕಾಪ್ ತುಜಾ ಗೊರ್ವಾಂ ಪಾಟ್ಲ್ಯಾನ್‌ಂಚ್ ಗುಡೊ ಚಡುನ್ ವೆತೆಲೆಂ. ಜೂನಾಂತ್ ತಾಕಾ ಪರ್ತೆಂ ತಿಸ್ರೇಂತ್‌ಚ್ ಬಸ್ಚೆಂ ಪಡಾತ್.”

ಶಿಕ್ಪಾಚೆಂ ಮುಸ್ರೆಂ ಕಂತ

ಜನವರೆಂತ್ ಹಾಂವ್ ನಿರ್ಮಾರ್ಗರ್ ಸಾಂ. ಲಿಗರಿಚಾ ಶಾಳಾಂತ್ ಚವ್ತ್ರೇ ಕ್ಲಾಸೆಂತ್ ಭರ್ತಿ ಜಾಲೊಂ. ತಾಂತ್ಲ್ಯಾ ಮಿಶೋ ಫುಟ್ಲ್ಯಾ ದಿಂಡ್ಯಾ ಭುಗ್ರ್ಯಾಂ ಮಧೆಂ ಬಸುಂಕ್ ಮ್ಹಾಕಾ ಸುರ್ವೇರ್ ಕಾವ್ಟೊಣ್ ಭಗ್ಲಿ. ಪುಣ್ ತಾಂಚಾ ಮದ್ಲ್ಯಾ ಕೊಣ್ಯೆಂ ಮ್ಹಾಕಾ ಧೊಸಿ ಕೆಲ್ಯೊ ನಾಂತ್ ಜಾಲ್ಯಾನ್ ತಿ ವೆಗ್ಗಿಂ ಸುಟ್ಲಿ. ಹೆಡ್ ಮೆಸ್ತ್ರಿ, ಪೆದ್ರುಬಾಚೊ

..., ಶ್ರೀ ಅಂತೊನ್ ಡಿಸೋಜಾ 50 ಪ್ರಾಯೆಚೊ ಮನಿಸ್ ಮ್ಹಜೇ
ತ್ ಶಿಕ್ಕೈತಾಲೊ. ಕೊಂಗ್ಗ್ಯಾದೊಳ್ಯಾಂಚೊ ಆನಿ ಗಾಲಾಮಿ
..., ತಾಕಾ ಪಳೆಂವ್ಕ್ ಮ್ಹಾಕಾ ಭೈಂ ದಿಸ್ತಾಲೆಂ. ಪುಣ್ ತಾಜೊ
ಆನಿ ಉಲಣೆ ಆಯ್ಕುಂಕ್ ಬರೆಂ ಜಾತಾಲೆಂ. ತಾಣೆ ಶಿಕಯಿಲ್ಲಿಂ
ನಾಂ ಚೀತ್ ದೀವ್ನ್ ಶಿಕುನ್ ಜಿಕುನ್ ಧರ್ಚೆಂ ಪ್ರಯತ್ನ್ ಕೆಲೆಂ.

ಹೆಣೆ ಪೆದ್ರ್ಯಾಬ್ ಒಮ್ಜುರ್ಜ್ಯಾ ಶಾಲಾಂತ್ ಮೇಸ್ತ್ರಿ ಜಾಲೊ. 6 ರುಪೈ
ಳ್, ಪುಣ್ ತ್ಯಾ ಕಾಳಾರ್ ಸರ್ವ್ ಮೆಸ್ತ್ರಿಂಕ್ ತಿತ್ಲ್ಯಾ ಥಾವ್ನ್ಂಚ್
ಜಾತಾಲೊ ಸಾಂಬಾಳಾಚೊ ಆರಂಬ್. ನಿವೃತ್ತೀಕ್ ಲಾಗಿಂ
ತ್ಯಾ ಹೆಡ್ ಮೆಸ್ತ್ರಿಕ್ ಮೆಳ್ತಾಲೆ 20 ರುಪೈ.

ಮ್ಹಜಾ ಘರಾಥಾವ್ನ್ ಇಸ್ಕೂಲ್ ಪರ್ಯಂತ್ಲಿ ಬೈಲಾ-ವಾಟ್ ಆಸ್‌ಲ್ಲಿ
ಂತ್ ಲಗ್‌ಬಗ್ 5 ಮೈಲಾಂಚಿ ಆನಿ ಪಾವ್ಸಾಳಾಂತ್ 6-ಂಚಿ.
ಗೀಮಾಂತ್ ವಸುಂಕ್ ಸುರ್ವಾತ್ ಕೆಲ್ಲ್ಯಾನ್, ಮ್ಹಾಕಾ
ಕ್ ತಿತ್ಲೆ ತ್ರಾಸ್ ಭಗ್ಲೆನಾಂತ್. ಗಾದೆಮೆರೋ ಆನಿ ವ್ಹಾಳ್
ಸ್‌ಲ್ಲಿ. ವಾಟ್ ಸಬಾರ್ಯಾಂ ಗಾದ್ಯಾಂ ಮದ್ಲ್ಯಾನ್ ನೀಟಾ
ಆಸ್‌ಲ್ಲಿ. ಆನಿ ಪಿಯೂದ್ ಬಾಪ್ಪುಚೆಂ ಘರ್ ಶಾಳಾ ಲಾಗಿಂಚ್
ನ್ಯಾನ್ ದನ್ಪಾರ್ಚ್ಯಾ ಜೆವ್ಣಾಚಿ ಭುತಿ ವ್ಹರ್ಚಿ ಗರ್ಜ್ ನಾ ಜಾಲಿ.

ಪುಣ್ ವಿಶೇಸ್ ತ್ರಾಸ್ ಜಾಲೆ ಪಾವ್ಸಾಳಾಂತ್,—ಜ್ಯೂನಾ
ದಶೆಂಬರ್ ಪರ್ಯಂತ್ಲ್ಯಾ ಸಾಗ್ವಳೆಚ್ಯಾ ಮೈನ್ಯಾಂನಿ. ಗಾದ್ಯಾಂ
ನ್ ವಾಟ್‌ನಾ; ಆಡ್ವ್ಯಾ ಉಬ್ಯಾ ಮೇರಾನಿಂಚ್ ಚಲುಂ
. ಸಬಾರ್ ಲ್ಹಾನ್ ವ್ಹಡ್ ವ್ಹಾಳ್ ಆಡ್ ಆಸ್‌ಲ್ಲೆ. ತೆ
ಕ್ ರೈತಾಂನಿ ತಾಂಚಾ ಅನ್ಕೂಲಾ ಪ್ರಕಾರ್ ಖೈಂ ಪಾಂಪೊಳಿಂ
ಂ ಥೈಂ ವಸುಂಕ್‌ಜಾಯ್. ಹ್ಯಾ ಖಾತಿರ್ ಮ್ಹುಜಿ ಸದಾಂಚಿ
ಸೊಡುನ್, ತ್ಯಾಂ ಪಾಂಪೊಳ್ಯಾಂ ಕಡೆ ವ್ಹಾಳ್ ಉತ್ರುನ್,
ನೀಟ್ ಪ್ಲಾಟೀಕಡೆ ಯೇಂವ್ಕ್ ಪಡ್ತಾಲೆಂ. ಅಶೆಂ ಪಾವ್ಸಾ
ಎಕಾ ಮೈಲಾಚಿ ಸುಬೇದ್ ವಾಟ್ ಚಲ್ಚೆಂ ಪಡ್ತಾಲೆಂ.

ವಯ್, ಪಾವ್ಸಾಚಾ ಜ್ಯೂನ್ ಮೈನ್ಯಾ ಥಾವ್ನ್ ಪರ್ತೆಂ ತ್ಯಾಚ್
ಉರ್ಲ್ಲೊಂ. 4 ಮೈನ್ಯಾಂಚಾ ಶಿಕ್ಪಾನ್ ಮ್ಹಾಕಾ ಚವ್ತಿ

ಪಾಸ್ ಜಾಂವ್ಕ ತಾಂಕ್ಲೆಂನಾ. ಆತಾಂ ಮ್ಹಾಕಾ ಬುಕಾಂ ಶಿವ
ಚಡಿತ್ ತ್ರಾಸ್ ಸಿಕಾಳ್ ಆನಿ ಭುತಿ ವ್ಹರ್ಚಿ ಪೆಳ್ಳಿ. ಕಾರಣ್, ಮ್ಹ
ಬಾಪ್ಪು ಉದಾರ್ ಮನಾಚೊ ಆಸ್ಲ್ಲೊ ತರೀ ಮಾನ್ವಿ ಆಸ್ಲ್ಲಿ ಸ
ತಿಣ್. ಮ್ಹಾಕಾ ದೆಕ್ತಾನಾ ತಿ ಪುರ್ಪುರ್ತಾಲಿ ಜೆವ್ಣಾಂತೀ
ಕೆಲೆ. ತಿಚ್ಯಾ ಭುರ್ಗ್ಯಾಂಕ್ ರಾಂದ್ಪಾ ಕೂಡಾಂತ್ ಬಸವ್ನ್ ಹುನ್ ಶಿ
ಕಡ್ಯೆಚೆಂ ವಾಡ್ಲೆಂ ಮ್ಹಾಕಾ ಭಾಯ್ರ್ ಚಾವ್ಡ್ಯಾಂತ್ ಸಕಾಳ್ಚಿ
ಪೆಜ್, ಚಿಟ್ಣ ಯಾ ಲೊಣ್ಚೆಂ ವಾಡ್ಲೆಂ. ಹೆಂ ಮ್ಹಾಕಾ ಘರಾ
ಗ್ಚೆಂ ಪಡ್ಲೆಂ. ಆಯ್ಕುನ್ ಆನ್ ಮಾಯ್ ಭಿಗಡ್ಲಿಂ, ಆನಿ ಭುತಿ ವ್ಹ
ಮ್ಹಣಾಲಿಂ. ಮ್ಹಾಕಾ ತೆಂಚ್ ಬರೆಂ ದಿಸ್ಲೆಂ ಆನಿ ವ್ಹೆಲಿ.

ಅಶೆಂ ಇತ್ಲ್ಯಾ ವಸ್ತು ಆಂಗಾರ್ ಘೆವ್ನ್ ರ್ಘುಣ್ಯಾ ಗೆತ್ ವ್ಹಾಂ
ಪಾವ್ಸಾಂತ್ಲ್ಯಾನ್ ಸದಾಂ ಸಕಾಳಿಂ ಆನಿ ಸಾಂಜೆರ್ 6-6 ಮೈಲ
ಚಲ್ಚೆಂ ಕಿತ್ಲ್ಯಾ ಭಂಗಾಂಚೆಂ ತೆಂ ಚಿನ್ನವ್ಯಾಂಕ್ ಮಾತ್ರ್ ಕಳ್ತಾ. ತ್ಯಾ ಶಾಳಾ
ತಿತ್ಲ್ಯಾ ಪೈಸಾ ಥಾವ್ನ್ ಗೆಲ್ಲೊ ಭುರ್ಗೊ ಹಾಂವ್ ಎಕ್ಲೊಚ್.
ಳಿಂ ಪೆಜ್ ಜೆವ್ನ್ ಭಾಯ್ರ್ ಸರ್ಲ್ಯಾರ್ 10 ವ್ಹಾಜ್ತಾನಾ ಶಾ
ಉಗಡ್ಚ್ಯಾ ಜುಸ್ತ್ ವೆಳಾರ್ ಪಾವ್ತಾಲೊಂ. ಸಾಂಜೆರ್ ಸುರ್ಯಾ
ಮ್ಹೆತ್ರೀಕ್ ಘರಾ ಪಾವ್ತಾಲೊಂ.

ಪೆದ್ರಾಬ್ ಒಮ್ಜುರ್ಚ್ಯಾ ಶಾಳಾಕ್ ವೆತಾನಾ ಹೆಂಚ್ ಕ್ರಮ
ಆಸ್ಲ್ಲೆಂ. ಪುಣ್ ತಾಕಾ ಯೇವ್ನ್ ಘರಾಂತ್ ವಾವ್ರ್ ಕರುಂ
ನಾ'ಸ್ಲ್ಲೆಂ. ಪುಣ್ ಮ್ಹಾಕಾ ತಿ ರಿಯಾಯತ್ ನಾ'ಸ್ಲ್ಲಿ. ಆಧಿಂ ಕೆಲ್ಲ
ಬರಿ ಮ್ಹಜ್ಯಾ ವಾಂಟ್ಯಾಚೆಂ ಸಕಾಳ್ಚೆಂ ಆನಿ ಸಾಂಜೆಚೆಂ ಕಾಮ
ಹಾಂವೆಂ ಕರುಂಕ್ ಜಾಯ್ಜೆ. ಹೆರಾಂಕ್ ತೆಂ ಕರ್ಚೆ ಪುರ್ತಿ ಪು
ತ್ಯಿೊ ನಾ'ಸ್ಲ್ಲಿ.

ಮ್ಹಾಕಾ ಯೆದೊಳ್ ಶಿಕ್ಪಾಕಡೆ ಆಸ್ಲ್ಲಿ ಉಧಾಸಣ್ ಆನಿ ತಿ
ಸ್ಕ್ಯಾರ್ ಹ್ಯಾ ವರ್ಸಾ ಥಾವ್ನ್ ಉಣೊ ಜಾಂವ್ಕ ಆನಿ ಆಸಕ
ಉಬ್ಜೊಂಕ್ ಲಾಗ್ಲಿ. ಕಶೆಂ ಮ್ಹುಳ್ಯಾರ್, ಆಂತೊನ್ ಮೆಸ್ತ್ರಿ ಒಮ್ಜೂ
ಇಗ್ರ್ಜೆಂತ್ಲೊ ಮಿರಣ್ ಜಾವ್ನ್ ಗೆಲೊ. ತಾಚಾ ಸ್ಥಾನಾರ್ ಆಮ್ಚಾ
ಚವ್ತೆಂತ್ ಶಿಕಂವ್ಕ ಎಕ್ಲೆ ಆಂಕ್ವಾರೀ ಚಲಿ ಆಯ್ಲಿ. ಯೆದೊಳ್ ಪರ್ಯಾ

ಶಿಕ್ಪ್ಪಚಿ ತರ್ಜಿತಾಯ್ ಆಸ್‌ಲ್ಲಿ ಮೆಸ್ತ್ರಿಂ ಖಾಲ್‌ಚ್. ತಾಂಚೆಂ ಂ ವರ್ತನ್, ಧಮ್ಕಣೆಚೊ ಖರ್ಕಸ್ ಸ್ವರ್, ಶಿಕೈತಾನಾ ಭೆಂ ೯ ಬರಿ ಸವಲಾಂ ವಿಸಾರ್ಚ್ಯಿಂ, ಮಾಷ್ಟ್ಯಿಂ,— ಹಾಂಕಾಂ ಲಾಗುನ್ ಶಿಕ್ಪ್ಪಾಕಡೆ ಉತ್ತೇಜನಾ ಬದ್ಲಾಕ್ ಭೆಂ ಆನಿ ಆನಿ ಉಬ್ಗಣ್ ಆತಾಂ ಪೈಲ್ಯಾಚ್ ಪಾವ್ಟ್ಯ ಹೇ ಮೆಸ್ತ್ರಿಣಿಚಿ ಶಿಕಂವ್ಚಿ ರೀತ್, ಂ ವರ್ತನ್, ಮೊವಾಳೊ ಸ್ವರ್, ದಯಾಳ ಭಾಸ್ ಆಮ್ಕಾಂ ಾಗ್ಲಿ, ತಿಚಾಖಾಲ್ ಶಿಕ್ಚೆತೆಂ ಆಮ್ಕಾಂ ಆತ್ಮ್ವಶ್ ಮರ್ಘೀಚೆಂ ಆಮ್ಕಾಂ ಸಮ್ಜಾನಾಸ್‌ಲ್ಲೊ ಕಿತೆಂಯಿ ವಿಶಯ್ ತಿಕಾ ಸಾಂ , ತೀ ಆಮ್ಕಾಂ ಪುರ್ತೆಂ ಸಮ್ಜಾಲೆಂ ಪರ್ಯಾನ್ ಪರ್ತೆಂ ಪರ್ತೆಂ ಮ್ಜಾತ್ತಿಲಿ. ತಿಕಾ ರಾಗ್ ಯೆನಾಸ್‌ಲ್ಲೊ. ತೀ ಎಕಾ ದಿಸಾ ಆಯ್ಲಿನಾ ಜಾಲ್ಯಾರ್ ಆಮ್ಚಿಂ ತೊಂಡಾಂ ಖಂತೇನ್ ಬಾವ್ತಾಲಿಂ.

ಮ್ಹಾಕಾ ಎಕಡ್ಯಾನ್ ಹೇ ಕ್ಲಾಸೆಂತ್ 4 ಮ್ಹೈನ್ಯಾಂಚೆಂ ಶಿಕಾಪ್ ಆಭ್ಯಾಸ್ ಜಾಲ್ಲೆಂ ಆಸ್‌ಲ್ಲ್ಯಾನ್, ಆನಿ ದುಸ್ರ್ಯಾನ್, ಮೆಸ್ತ್ರಿ ತಿಕಯಿಲ್ಲೆಂ ಸೀದಾ ತಕ್ಲೆಂತ್ ನಾಟ್ವ್ತಾಲೆಂ ಜಾಲ್ಲ್ಯಾನ್, ಕ್ಲಾಸೆಂತ್ ಸಕ್ಡಾಂ ಪ್ರಾಸ್ ಚಡ್ ಹುಶಾರ್ ಜಾಲೊಂ. ನ್ ಮ್ಹಾಕಾ ಕ್ಲಾಸೆಚೊ 'ಮೊನಿಟರ್' (ಶಿಸ್ತ್ ಸಾಂಬಾಳ್ಪಿ) - ಕ್ಲಾಸೆಂತ್ಲೆ 14 ಭುರ್ಗೆ ಮ್ಹಜ್ಯಾಕಡೆ ಉಪದ್ರ್ ಕರಿನಾಸ್ತಾಂ ವರ್ತಿತಾಲೆ. ಹ್ಯಾ ವರ್ಸಾಂತ್ ಮ್ಹಜೊ ಮಾರ್ಕಾಂಚೊ ಫಲಿ ಉಾಂಚ್ಲ್ಯಾ ಮಟ್ಟಾಚೊ ಜಾಲೊ. ಮ್ಹಾಕಾ ಮ್ಹಜೊಚ್ ನ್ ಭಗ್ಲೊ. ಶಿಕ್ಪ್ಪಾಕಡೆ ಆತ್ಸ್ವಂ ಚೇತನ್ ಆನಿ ಆಕರ್ಶಣ್ ಭಗ್ಲೆಂ

್ಯಾ ವರ್ಸಾಂತ್ ಹಾಂವೆಂ ಆಧಾರ್ಲ್ಲ್ಯಾ ಎಕಾ ಗುಪ್ತ್ಯಾ ವಂಚ ವಿವರ್ ಹಾಂಗಾ ಬರಂವ್ಕ್ ಜಾಯಿಚ್.

ಕಾ ದಿಸಾ ಮೆಸ್ತ್ರಿಣಿನ್ ಚವ್ತೇ ಕ್ಲಾಸಿಚಾ 14 ಭುಗ್ರ್ಯಾಂಕ್ "ಟ್ರೆಜರ್ ಹಂಟ್" (ದಿವ್ಯಾ-ಶಿಕಾರಿ) ಸ್ಪರ್ದೊ ಚಲೈಲೊ. ಎಕೇಕ್ ದೆಡ್ಕಿ (ಆತಾಂಚೆ 2 ನ. ಪೈಸೆ) ಪ್ರವೇಶ್ ಧನ್ ದೀಂವ್ಕ ತೆಂ ಆಮಿಂ ಪ್ರತೀ ಎಕ್ಲ್ಯಾನ್ ಸ್ಪರ್ದ್ಯಾಚಾ ದಿಸಾ ಸಕಾಳಿಂ

ಹಾಡುನ್ ಮೆಸ್ತ್ರಿಣೆಕ್ ದಿಲೆಂ. ತ್ಯೊ 14 ದೆಡ್ಯೊ ಆನಿ ತಿಚ್ಯೊಯಿ
ಮೆಳವ್ನ್ ತಿಣೆ ಖೈಂಗೀ ಎಕಾ ಗುಪ್ತ್ಯಾ ಸ್ಥಳಾರ್ ಲಿಪವ್ನ್ ದವರ್ಲ್ಯ
ಸಾಂಜೇರ್ ವ್ಯಾಯಾಮ್ ಪಿರೇಡಿಚಾ ಸಮಯಾರ್ ತೆ ದುಡು
'ದಿರ್ವೆಂ' ಸೊದುನ್ ಕಾಡ್ಚೊ ಸ್ಪರ್ಧೊ ಆಸ್ತಲೊ ಮ್ಹಣುನ್
ಆಮ್ಕಾಂ ಸಾಂಗ್ಲೆಂ.

ಆಮ್ಚೇ ಕ್ಲಾಸೆಂತ್ ಕದೆಲ್ ಆನಿ ಮೆಜ್ ಏಕ್ ಫುಟ್ ಉಬ
ವೇದಿರ್ (ಪ್ಲೆಟ್ ಫೊರ್ಮಾರ್) ಆಸ್‍ಲ್ಲಿಂ. ತಾಚೆರ್ ಮೊನಿಟರಾಕ್ ಎಕ್ಲ್ಯ
ಮಾತ್ರ್ ಚಡ್ಚೆಂ-ಆನಿ ತೀ ಕ್ಲಾಸೆಂತ್ ನ್‍ಸ್ತಾ ವೆಳಾಂತ್ ತಾಚೆ
ಉಬೊ ಆಸುನ್ (ಕದೆಲಾರ್ ಬಸುನ್ ನ್ಹಂ-ಹಾಂ!) ಶಿಸ್ತ್ ಸಾಂಬಾ
ಹಕ್ಕ್ ಆಸ್‍ಲ್ಲೆಂ. ಆನಿ ತಾಚಾವೈಲಿ ಧುಳ್ ಪುಸುನ್, ಮೆಜಾವೈಲ
ವಸ್ತು ಕ್ರಮಾನ್ ದವರ್ಚಿ ಜವಾಬ್ದಾರಿಯಿ ತಾಣೆ ಪ್ರತೀ ದಿಸಾ ಜ
ಕರುಂಕ್ ಆಸ್‍ಲ್ಲಿ. ತೊ ಹುದ್ದೊ ಮ್ಹಾಕಾ ಆಸ್‍ಲ್ಲ್ಯಾನ್ ತೆಂ ಹಕ್ಕ್ಂ
ಮ್ಹಜೆಂಚ್.

ಆನ್ಯಾಂ ಮಧೆಂ ನಾರಾಯಣ್ ಮ್ಹಳ್ಳೊ ಕುಳ್ಯಾ ಪೊರ್ಕ್ರಿ ಭುಗೆ
ಆಸ್‍ಲ್ಲೊ. ತಾಚೇ ತಾಳ್ವೆರ್ ಲ್ಹಾನ್ ಶೆಂಡಿ ಆಸ್‍ಲ್ಲಿ
ಲಿಪಂವ್ಕ ತೊ ಕ್ಲಾಸೆಂತೀ ಮಾತ್ಯಾವೈಲಿ ಕಾಳಿ ತೊಪಿ ಕಾಡಿನಾಸ್‍ಲ್ಲೆ
ಕೊಣ್ಯೆಂ ತಿ ಮುಸ್ಕರ್ಯೊ ಕರುಂಕ್ ಕಾಡ್ಲ್ಯಾರ್ ತಾಕಾ ಲಜೇನ್ ಕ
ರಾಗ್ ಯೆತಾಲೊ. ತ್ಯಾ ದಿಸಾ ತಾಣೆ, ಮೇಸ್ತ್ರಿಣ್ ಲಿಸಾಂವ್ ಶಿಕ್ಯ
ನಾಂಚ್ ಪೊರ್ಕ್ರಿಪಣ್ ಕೆಲೆಂ ಜಾಲ್ಯಾನ್, ತಿಣೆ ತಾಕಾ ಶಿಕ್ಷಾ ಮ್ಹಣು
ತಾಚಿ ತೊಪಿ ಕಾಡುನ್ ವ್ಹರುನ್ ತಿಚಾ ಮೆಜಾರ್ ದವರ್ಲ್ಲಿ ಆನಿ, ಸ
ಜೇರ್ ಘರಾ ವೆತಾನಾ ಮಾತ್ರ್ ತಾಕಾ ತಿ ಪಾಟಿಂ ಮೆಳ್ತಲಿ ಮ್ಹಣು
ಖಡಕ್ ತಾಕೆದ್ ದಿಲಿ.

ದನ್ಪಾರಾ ಉಪ್ರಾಂತ್ಲೇ ಪೈಲೇ ಪಿರೇಡಿಚಾ ಸಮಯಾರ್ ಮೆಸ್ತ್ರ
ಮ್ಹಾಕಾ ಶಿಸ್ತ್ ಸಾಂಬಾಳುಂಕ್ ಸಾಂಗುನ್ ಖೈಂಗೀ ಗೆಲಿ. ಹಾಂ
ವೇದಿರ್ ಉಭೊ ರಾವ್ಲೊಂ. ತೆದ್ನಾ ಮ್ಹಾಕಾ ಮೆಜಾವೈಲ್ಯೊ ವ
ಆಡ್ಡಾದಿಡ್ಡಿ ಆಸ್‍ಲ್ಲ್ಯೊ ದಿಸ್ಲ್ಯೊ. ತ್ಯೊ ವತ್ಪಾರಿ ದವರ್ತಾನಾ ಮ್ಹಾ

ಾರ್ ವೊವ್ತಿ ದವರ್ಲ್ಲಿ ತೊಪಿ ಉಕ್ಲುಂಕ್ ಪಡ್ಲೆಂ. ಉಕಲ್ತಾನಾ ್ಯಚೆ ದುಡು ಪೂರಾ ತಿಚೇ ಪಂದಾಕ್ ಆಸ್‌ಲ್ಲೆ. ಕಾವ್ಜೇವ್ನ್ ಹಾಂ ತಿ ವೆವೆಗಿಂ ತಶೀಚ್ ಧಾಂಪ್ಲಿ.

ನಿಮಾಣೆ ಪಿರೇಡ್ ಖೆಳಾ-ವ್ಯಾಯಾಮಾಚಿ. ಆಪಿಂ ಸಕಡೀ ದಿವ್ಸಾಚೇ ದೆಕ್ ಆಂಗ್ಣಾಂತ್ ಜಮ್ಲ್ಯಾಂವ್. ಮೇಸ್ತ್ರಿಣ್ ಆಯ್ಲಿ. (ತೀ ಬ್ ಗಾಗ್ರೊ ಆನಿ ಬಾಜು ನ್ಹೆಸ್ತಾಲಿ.) ತಿಣೆ ಬಲ್ಸಾಂತ್ಲೊ ಎಕ್ ್ದ ಕುಡ್ಕೊ ಕಾಡ್ಲೊ, ಆಮ್ಚ್ಯಾಂ ಪೈಕಿಂ ಉಬಾರ್ಲೊ ಭುರ್ಗೊ ಲ್ಲ್ಯಾ ಆಚ್ಚು ಡಿಮೆಲ್ಲೊಕ್ ದೀವ್ನ್, ತಾಂತ್ಲೆಂ ವ್ಹಡ್ಲ್ಯಾನ್ ವಾಚ್ ಾಲಿ. ತಾಣೆ, —"ನಿಧಿ ಶಾಲೆಯ ತೋಟದಲ್ಲಿ ಉಂಟು" ವ್ಹಣುನ್ ಲ್ಲೆಂ ಆನಿ ತೊಟಾಕ್ ಧಾಂವ್ಲ್ಲ ಮಾರ್ಲಿ. ಆಮಿಂಯಿ ಧಾಂವುನ್ ನ್ ಝುಡಾಂ/ಬೊಲ್ಯಾಂ/ಸಸಿಯಾಂ ವೈರ್ ಸೊದ್ಲೆಂ. ಎಕೇ ಸಸಿ ಕೇ ತಕ್ಲೇಚಾ ಫಾಂಟ್ಯಾಕ್ ಬಾಂದ್‌ಲ್ಲಿ ಕಾಗ್ಧಾಚಿ ಎಕ್ ಗುಟ್ಲಿ ಆಚ್ಚು ಮೆಳ್ಳಿ. ತಿ ಸೊಡವ್ನ್ ಪಳೇತಾನಾ ತ್ಯೇ ಚಿಟೆರ್ "ದಿರ್ವೆಂ ಶಾಳಾ ಲ್ಲ್ಯಾ ಗಾದ್ಯಾಂತ್ ಆಸಾ" ಅಶೆಂ ಬರೈಲ್ಲೆಂ ಆಸ್‌ಲ್ಲೆಂ. "ಸಕ್ಡಾಂಕ್ ಾಕಶೆಂ ವಾಚ್" ವ್ಹಳೆಂ ಮೆಸ್ತ್ರಿಣೆನ್. ತಾಣೆ ವಾಚ್ಲೆಂ. ಸಗ್ಳೊ ತ್ ತ್ಯಾ ಗಾದ್ಯಾಕ್ ಧಾಂವುನ್ ದಿರ್ವೆಂ ಸೊದುಂಕ್ ಲಾಗ್ಲೊ. ಲ್ಯಕ್ ಉಂದ್ರ್ಯಾಚಾ ಬೀಳಾಚಾ ತೊಂಡಾಂತ್ ಎಕ್ ಕಾಗ್ಧಾಚಿ ಗುಟ್ಲಿ ು. ತಾಂತುಂ ದಿರ್ವೆಂನಾ. ಬದ್ಲಾಕ್ "ತೆಂ ಪಾಟ್ಲ್ಯಾ ಗುಡ್ಯಾರ್ ಣ್ಯಾ ಜಾತಿಚೇ ಸಸಿಯೆಚಾ ಫಾಂಟ್ಯಾರ್ ಆಸಾ" ಅಶೆಂ ಬರೈಲ್ಲೆಂ ಲ್ಲೆಂ. ತಾಣೆ ತೆಂ ವಾಚ್‌ಲ್ಲೆಂ ಆಯ್ಕುನ್ ಸಕಡೀ ಗುಡ್ಯಾಕ್ ಧಾಂ ಯೆಂವ್. ಥೈಂ ಪೈಲೊ ಪಾವ್ಲೊ ಲಾಂಬ್ ಪಾಂಯಾಂಚೊ ಆಚ್ಚುಚ್. ಮೆಳ್ಳೆಯಿ ಕಾಗ್ಧಾಚಿ ಖಾಲಿ ಗುಟ್ಲೆಚ್ ಆನಿ, ತಾಂತುಂ ಬರೈಲ್ಲೆಂ,— ಕೀ ವೈರ್ ದೊರ್ರ್ಯಾಲಾಗಿಂ ಎಕ್‌ಚ್ ಭೆಣ್ಸೆಚೆಂ ಬೊಲೆಂ ಆಸಾ, ತಾಂ ಖಂಡಿತ್ ಆಸಾ." ಹೆಂ ವಾಚ್‌ಲ್ಲೆಂ ಆಯ್ಕುನ್ 14 ಭುರ್ಗ್ಯಾಂ ೦ 6 ಬಳ್ವಂತ್ ಮಾತ್ರ್ ವೈರ್ ಧಾಂವ್ಲೆ. ಹೆರ್ ಸಕ್ಲಾಚ್ ಬಸುನ್ ಸಣ್ ಹಾಳು ಕರುಂಕ್ ಲಾಗ್ಲೆ. ಮ್ಹಾಕಾಯಿ ಪೈಸ್ ಚಲುಂಕ್ ಲ್ಲ್ಯಾನ್ ಸ್ಪರ್ದ್ಯಾಂತ್ ಚಡಿತ್ ಶ್ರಮ್ ವಾಂಟಾಂವ್ಚೆಂ ನಾಕಾ

ಭಗ್ಲೆಂ- ಮ್ಹುಜ್ಯಾಬರಿಚ್ ಆನಿ ದೊಗ್ ಭುರ್ಗೆ ನಿರಾಶಿಕ್ ಜಾವ್
ಇಸ್ಕಾಲಾಕಡೆ ವಸುಂಕ್ ದೆಂವ್ಲೆ.

ಹಾಂವಂಯೀ ತಾಂಚೊ ಪಾಟ್ಲಾಗ್ ಕೆಲೊ. ಕಿತ್ಯಾ ಮ್ಹಳ್ಯಾರ್
ತೆ ಗುಣ್ಗುಣಾವ್ನುನ್ ಉಲೈತಾಲೆ, ತಾಂತುಂ ಮ್ಹಾಕಾ ಸಂಶಯ್ ಜಾಲೊ
ಕೀ ತೆಂ ದಿರ್ವೆಂ ಮೆಸ್ತ್ರಿಣಿಚಾ ಮೆಜಾಚ್ ತೊಪಿಯೇ ಪಂದಾಕ್‌ಚ್ ಅಸಾ
ಆನಿ ತೊ ಘುಟ್ ಮ್ಹುಜ್ಯಾಬರಿ ಹೆಯೀ ಜಾಣಾಂತ್ ಮ್ಹಳ್ಳೊ. ಅಶಿ
ಆಮಿಂ ವೆತಾನಾ ಮೆಸ್ತ್ರಿಣ್ ವೈರ್ ಯೆತಾಲಿ. ಆಮಿಂ ತಿಚಾಲಾಗಿ
ಪಾವ್ತಾನಾ ತಿಣೆ ಆಮ್ಕಾಂ ತಡ್ವುನ್ ಥೈಂಚ್ ರೊಕ್ಲೆಂ. ಹಾಂತು
ಮ್ಹುಜೊ ಸಂಶಯ್ ಖರೊ ಜಾಲೊ; ವೈರ್ ಆಸ್‌ಲ್ಲೆ ಸಕಡೀ ಇಲ್ಲಾ
ವೆಳಾನ್ ಸಕ್ಲಾ ಧಾಂವ್ವುನ್ ಯೆತೆಲೆ ಮ್ಹಳ್ಳಿ ಖಾತ್ರಿಯೀ ಜಾಲಿ.

ಸಕ್ಲಾ ಇತ್ಲ್ಯಾ ವೆಳಾ ಭಿತರ್ ತ್ಯಾ ದಿಸಾಚೆ ನಿಮಾಣಿ ಪಿರೇಡ
ಆಖೇರ್ ಜಾವ್ನ್, ಬಾಕಿ ತೀನ್ ಕ್ಲಾಸಿಯಾಂಚಿಂ ಭುರ್ಗಿಂ ತಾಂಚ
ಘರಾಂಕಡೆ ವಸುನ್ ಕ್ಲಾಸಿ ಖಾಲಿ ಜಾಲ್ಲ್ಯೊ. ಥೊಡೆ ಭುರ್ಗೆ ಮಾತ್
ಆಂಗ್ಣಾಂತ್ ಬೆಟ್-ಬೊಲ್ ಖೆಳ್ತಾಲೆ—

ಹಾಂವೆಂ ಅಂದಾಜ್ ಕೆಲ್ಲ್ಯಾ ಬರಿಚ್ ವೈಲೆ ಪೂರಾ ಭುರ್ಗೆ ಸಕಾ
ಧಾಂವ್ವುನ್ ಯೇವ್ನ್ ಮೆಸ್ತ್ರಿಣೇ ಭಂವ್ತಣಿ ಜಮ್ಲೆ. ಕಿತ್ಯಾ, ತ್ಯಾ ಬೆಣ್ಯೆಚ
ಬೊಲ್ಯಾಂತ್ ಮೆಳ್ಳೈಲೀ ಕಾಗ್ದಾ-ಚೀಟೆಂತ್ ದಿರ್ವಾಜೆಂ ಸೂಚನ್ ಬರ್ಯೆಲ್ಲ
ಕಾಂಯ್ ನಾ'ಸ್‌ಲ್ಲೆಂ. ಆತಾಂ ಆಮಿಂ ಸಕಡೀ ಭುರ್ಗೆ ತಿಚಾಲಾಗಿ
ಆಸಾತ್ ತೆ ಖಾತ್ರಿ ತಿಕಾ ಜಾಲ್ಯಾ ಉಪ್ರಾಂತ್ ತಿಣೆ ತೊಂಡಾನ್‌ಚ
ಮ್ಹಳೆಂ,—"ದಿರ್ವೆಂ ಶಾಳಾ ಭಿತರ್‌ಚ್ ಆಸಾ."

ಹೆಂ ಆಯ್ಕೊಲ್ಲೆಂಚ್ ಆಮಿಂ ಸಕಡೀ ಫೊಡ್ಯಾಂಬರಿ ಸಕ್ಲಾ
ಗ್ಣಾಕ್ ಧಾಂವ್ವುನಾಯ್ಲ್ಯಾಂವ್. ಥೊಡೆ ಪೈಲೇ ಕ್ಲಾಸೆಚಾ ಕೂಡಾಂತ
ಥೊಡೆ ದುಸ್ರ್ಯಾಂತ್ ಆನಿ ತಿಸ್ರ್ಯಾಂತ್ ರಿಗ್ಲೆ. ಹಾಂವ್ ಎಕ್ಲೊ ಮಾತ
ಚವ್ತೇ ಕ್ಲಾಸೆಚಾ ದಾರಾಲಾಗಿಂ ತಯಾರ್ ರಾವ್ಲೊಂ. ತ್ಯಾಂ 3 ಕೂಡಾಂ
ದಿರ್ವೆಂ ಮೆಳಾನಾಸ್ತಾಂ ಥೊಡೆ ಭುರ್ಗೆ ಚೊವ್ತ್ಯಾಂತ್ ಯೇವ್ನ್ ರಿಗ
ನಾಂಚ್ ಹಾಂವ್ ಸೀದಾ ವೇದಿರ್ ಉಡ್ಲೊಂ, ಆನಿ ತೊಪ್ಯೆಕ್‌ಚ್ ಹಾ
ಮಾರ್ಲೊ. ಹಾಂವ್ ಜಿಕ್ಲೊಂ.

ಹೆಂ ಖಿರ್ಯಾನ್ಂಚ್ ಮ್ಹುಜೆಂ ವಂಚನ್ ಮ್ಹಣುನ್ ಮ್ಹಜ್ಯಾ ಅತ್ಮ್ಯಾಕ್
ಮ್ಹಳೆಂ ತರೀ ತೆಂ ಉಗ್ಡಾಪೆಂ ಕರ್ಚೆಂ ಮ್ಹಾಕಾ ಲಜೆಚೆಂ ದಿಸ್ಲೆಂ.
ಸ್ಸೈಂ ಮ್ಹಜೇರ್ ದುಬಾವ್ ಮಾಂಡುನ್ ಮೆಸ್ತ್ರಿಣೆಕ್ ಸಾಂಗ್ಲ್ಯಾರ್,
ಜೊ ಗುನ್ಯಾವ್ ವಳ್ಕುನ್, ದಿರ್ವೆಂ ತಿಕಾಚ್ ದಿತಲೊಂ ಮ್ಹಣುನ್
ಸಾರ್ ಜಾಲೊಂ. ಪುಣ್ ಮ್ಹುಜೆಂ ವಂಚನ್ ಪಾಕ್ರುನ್ ತಿಕಾ
ಗ್ಯಾ ತಿತ್ಲ್ಯಾ ಜಾಣ್ಯಾಂಯೆಚೊ ಭುಗ್ರೊ ಸ್ಪರ್ದಿಕಾಂ ಮಧೆಂ ನಾ'ಸ್
ಆನಿ ಮೆಸ್ತ್ರಿಣ್ಯಿ ಗುಡ್ಯಾವೈಲಿ ಸವ್ಯಾಕಸಾನ್ ಯೇವ್ನ್ ಪಾವ್ಲಿ
ಲ್ಲ್ಯಾನ್, ಹಾಂಗಾ ಕಿತೆಂ ಜಾವ್ನ್ ಗೆಲ್ಲೆಂ ತೆಂ ತೀ ಆಪ್ಲ್ಯಾಚ್
ಳ್ಯಾಂನಿ ಪಳೆವ್ನ್ ಸೆಣಾ; ಮಜೇರ್ ದುಬಾವ್ ಕರುಂಕೀ ಸಕ್ಲೆನಾ-
ಾ ದುಬಾವ್ ಜಾಲೊಯಿ ಆಸ್ಯೆತ್ ಪುಣ್, ಮ್ಹುಜಿ ಚುಕ್ ಉಗ್ತಿ
ಲುನ್, ಮೊನಿಟರಾಚಿ ಮರ್ಯಾದ್ ಭಂಗಂವ್ಚೆಂ ಬರೆಂ ನ್ಹಂಯ್ ಮ್ಹಣ್
ಜ್ಜುನ್ ತಿಣೆ ಮೌನ್ ಪಣ್ ಸಾಂಬಾಳೆಂಯಿ ಆಸೆತ್. ಆನಿ ಇನಾಮ್
ಹ್ಹುಕಾಚ್ 'ಮೆಳ್ಳೆಲ್ಯಾನ್ ತಿಕಾ ಅಭಿಮಾನ್ ಭಗ್ಲೊಯಿ ಆಸ್ಯೆತ್.
ಯಿ ಹಾಂವ್ಂಚ್ ಮ್ಹಣುನ್ ಸಕ್ಡಾಂನಿ ಆಪಾಪ್ಲಿ ಸಲ್ವಣ್ ತರ್ಕಾ
: ಮಾಂಡುನ್ ಘೆತ್ಲಿ.

ತೆ ಪೈಸೆ ಹಾಂವೆಂ ಸಾಂಜೇರ್ ಆವೈಕ್ ದಿತಾನಾ ಸ್ಪರ್ದ್ಯಾಂತ್
ಜೈಲೆ ಮ್ಹಣುನ್ ಸತ್ ಸಾಂಗ್ಲೆಂ ತರೀ ತಿಣೆ ಮ್ಹುಜೆಂ ಮಾಂಡ್ಲೆಂನಾ
ಪೈಶೆ ಘೆತ್ಲೆಯಿ ನಾ. ಹಾಂವೆಂ ಮಾಗುನ್ ಯಾ ಚೊರುನ್
ಡ್ಲ್ಯಾತ್ ಮ್ಹಣ್ ಸಮ್ಜುನ್, "ಸ್ಪರ್ದ್ಯಾಂತ್ ಇನಾಮ್ ಮೆಳ್ಳೆಲೆ
ಳ್ಯಾ ರುಜ್ವಾತೆಚಿ ಮೆಸ್ತ್ರಿಣೇ ಥಾವ್ನ್ ಚೀಟ್ ಬರವ್ನ್ ಹಾಡ್"
ಣುನ್ ಫರ್ಮಾಯ್ಲೆಂ. ದುಸ್ರ್ಯಾ ದಿಸಾ ಚೀಟ್ ಹಾಡುನ್ ಹಾಂ
ವಾಚುನ್ ತಿಕಾ ಸಾಂಗ್ತಾನಾ ತೀ ಹಾಂವೆಂಚ್ ಬರವ್ನ್ ಹಾಡ್ಲ್ಯಾ
ಳ್ಯಾ ದುಬಾವಾನ್ ತಿಣೆ ತಿ ಬಾರ್ಯೆಕನ್ರ್ ವಾಚವ್ನ್ ಖಾತ್ರಿ ಕೆಲ್ಯಾ
ಸ್ರ್ಯಾಂತ್ಚ್ ಪೈಸೆ ಸ್ವಾದೀನ್ ಘೆತ್ಲೆ.

ಮ್ಹಾಕಾ ಹ್ಯಾ ವಂಚನಾಚೆಂ ಚಿಂತುನ್ ಸಬಾರ್ ದೀಸ್ ಪರ್ಯಾನ್
ಷ್ ಬೆಜಾರಾಯ್ ಭಗ್ಲಿ ಆನಿ ಮನಾಂತ್ ಪಶ್ಚಾತಾಪ್ ಪಾವ್ಲೊಂ;
ಂ ಆಶೆಂ ಕರ್ಚೆನಾಂ ಮ್ಹಣುನ್ ದೃಢೊ ನಿಚೇವ್ ಕೆಲೊ; ದೆವಾಚೆಂ

ಭಗ್ಸಾನ್ ಮ್ಹೊಗ್ಲೆಂ. ಪುಣ್ ದೆವಾನ್ ತೆಂ ಭಗ್ಸಿಲೆಂನಾ ಮ್ಹಣೊ
ದುಬಾವ್ ಮ್ಹಾಕಾ ಆತಾಂಯಿೊ ಜಾತಾ. ಕಿತ್ಯಾ ಮ್ಹಳ್ಯಾರ್, ತ
ನಂತರ್ ಹಾಂವೆಂ ಭಾಗ್ ಘೆತ್ಲೆಲ್ಯಾ ಪ್ರತೀ ಏಕಾ ಖೆಳಾ ಸ್ಪರ್ಧ್ಯಾಂ
ಲಕೀ-ಡಿಪಾಂತ್ ಆನಿ ಲೊಟ್ರೀಂತ್ ಏಕ್‌ಚ್ ಏಕ್ ಇನಾಮ್ ಮೆ
ಳ್ಳೆಂನಾ! ಮ್ಹುಜ್ಯಾ ತ್ಯಾ ಪಾತ್ಕಾಚಿ ಶಿಕ್ಷಾ ಅಸುಂಕೀ ಪುರೊ!

ಘುರಾ ಖಗಾರ್ಂಚಿ ದಾಡ

ಪೆದ್ರುಬ್ ಅದ್ಲ್ಯಾ ವರ್ಸಾಚಾ ಜನವರೆಂತ್ ಮೆಸ್ತ್ರಿ ಜಾಲ್ಲೆ
ವಿಶಯ್ ಹಾಂವೆಂ ಪೈಲ್ಯಾ ಅದ್ಯಾಯೊಂತ್ ಬರೈಲಾ. ತಾಣೆ ತೆಂ ಕಾಮ
ಎಪ್ರಿಲ್ ಪರ್ಯಾನ್ 4 ಮೈನೆಭರ್ ಮಾತ್ರ್ ಕೆಲ್ಲೆಂ, ಆನಿ ರಾಜಿನಾಮ
ದಿಲ್ಲಿ. ಕಿತ್ಯಾ, ತಾಕಾ ಪರ್ತೆಂ ಶಿಕ್ಪಾಚಿ ತಾನ್ ಉಟ್ಲಿ. ತೊ ಪಾದ್ರಿಂಚೆ
ಹುದ್ದ್ಯಾದಾರಾಂಚಿ ಆನಿ ಗ್ರೇಸ್ತಾಂಚಿ ದೋಸ್ತಿ ಕರ್ಚ್ಯಾಂತ್ ಪ್ರವೀಣ್ ಆ
ಧೈರಾವಂತ್ ಆಸ್ಲ್ಲೊ. ತಾಂಚಾಂ ಪೈಕಿಂ ಥೊಡ್ಯಾಂಚಾ ಸಹಕಾರಾನ
ತಾಣೆ ಜ್ಯೂನಾಂತ್ ಸಾಂ ಲುವಿಸ್ ಹಾಯ್ ಸ್ಕೂಲಾಂತ್ ಪ್ರವೇಶ
ಘೆತ್ಲೊ. ಥೊಡ್ಯಾಂಚಾ ದಾನಾನ್ ಶಹರಾಂತ್‌ಚ್ ವಸ್ತೀಚಿ, ಬುಕಾಂ
ಆನಿ ಇತರ್ ವಸ್ತುಂಚಿ ವ್ಯವಸ್ತಾಯಿೊ ಕರುನ್ ಘೆತ್ಲಿ. ಪ್ರಥಮೊನ
ತೊ ಇಜ್ಯೈಂತ್ಲ್ಯಾ ಪಿನ್ಟ್ಯೊ ಲೇನಾಂತ್ಲ್ಯಾ ಆಮ್ಚ್ಯಾ ಸಂಭಂದಿಕಾಂಗೆ
(ಫಾದರ್) ಆಲ್ಫೊನ್ಸೊ ಕುಇಾಗೆರ್ ಬೋರ್ಡರ್ ರಾವ್ಲೊ.

ಆಮಿಂ ಆನಿಕೀ ದುಬ್ಳೇಕಾಯೆಂತ್ ಆನಿ ರೀಣಾಂತ್ ಆಸ್‌ಲ್ಯಾಂ
ತರೀ ಮಾ-ಬಾಪಾನ್ ತಾಜೇ ಅಪೇಕ್ಷೆಕ್ ಹರ್ಶತ್ ಕೆಲಿನಾ
ಮಾಯೇನ್ ತಿಚೆ ಭಾಂಗಾರಾಚೆ ನಗ್ ಆಡವ್ ದವರುನ್ ರೀಣ್ ಹಾಡುನ್
ತಾಕಾ ಸುರ್ವೇಚಿ ಥೊಡಿ ಅರ್ಥಿಕ್ ಕುಮುಕ್ ದಿಲ್ಲಿ ಮ್ಹಾಕಾ ಉಡಾ
ಆಸಾ- ತಾಣೆ ಶಿಕುನ್ ಕಿರ್ತಿವಂತ್ ಜಾಂವ್ಕ್ ಜಾಯ್ ಮ್ಹಳೆ
ಹೆಮ್ಮ್ಯೆಚೊ ಶೆವಟ್ ಜಸೊ ತಾಕಾ ತಸೊಚ್ ತಿಕಾಯಿೊ ಆಸ್ಲ್ಲೊ.

ಯೆದೊಳ್ಚ್ಯಾಕ್ ಒಮ್ಜ್ಯೂ ರ್ಚೆ ಫಿರ್ಗಜೇಂತ್ಲೆ ಸಾಂ ಲುವಿಸ್ ಹಾಯ
ಸ್ಕೂಲಾಚೆಂ ದ್ವಾರ್ ಪ್ರವೇಶಿಲ್ಲೆ ವಿಧ್ಯಾರ್ಥಿ ಆಸ್ಲ್ಲೆ ತೆಗ್‌ಚ್: ಪೈಲ್ಲೆ
ನುಡಾಯಿಕೋಡಿ ವಾಡ್ಯಾಂತ್ಲೊ (ಆತಾಂ ಬೆಳೂರ್ ಫಿರ್ಗಜೆಕ್ ಆಸ

ಕುತಿನ್ಸೊ. ಹೊ ಪಾದ್ರಿ ಜಾವ್ನ್ ಹುಬ್ಳೆಂತ್ ನಾವ್ರುನ್ ಅಂ
ದುಸ್ರೊ ಕೆಲಾರಾಯ್ಜೊ ಕೈತಾನ್ ಲೊಬೊ ತೊ ನಾಂವಾಡ್ದಿಕ್
ಜಾವ್ನ್ ಆಂತರಾಲ್ಲ. ತಿಸ್ರೊ ಒಮ್ಜೂರಾಚ್ಯಾ ಪೇರಿ ಮಜಾಲಾಂತ್ಲೊ
ಸ್ತ್ರೊ ಲೊಬೊ ತೊ ಮಂಗ್ಳೂರ್ಚಿ ಸರ್ಕಾರಿ ಕೊಲೆಜಿಚೊ ಪ್ರಿನ್ಸಿಪಾಲ್
ಊ. ಹೆ ತೆಗೆಯಿೊ ಆಸ್‌ಲ್ಲೆ ಧನಾವಂತ್ರಾಂಚೆ ಪುತ್. ಆತಾಂ ಚವ್ತೊ
ಊ ಪೀಟರ್ ಆಲ್ವರಿಸ್, — ಗರೀಬಾಂತ್ಲೊ ಗರೀಬ್ ಪೆದ್ರಾಬ್.

ಮ್ಹಜಾ ಜಿವಿತಾಂತ್ಲೆಂ ಥಾವೆಂ ವರ್ಸ್ ಆಸಾ ಖರ್ಗಾಂ ಪಾಟ್ಲ್ಯಾನ್
ಆಮ್ಚ್ಯಾ ಘರಾಣ್ಯಾರ್ ದಾಡ್ ಘಾಲ್ಲೆಂ. ಹಾಂವ್ ಬರೊ ಫಲಿತಾಂಶ
ತುನ್ ಚವ್ತಿ ಪಾಸ್ ಜಾಲ್ಲೊಂ ತರೀ, ಘರ್ಚಿ ದುಸ್ಥಿತಿ ಇತ್ಲಿ ಮಾರೆಕಾರೀ
ಕೀ ಮ್ಹಾಕಾ ಪುಡೆಂ ಶಿಕ್ಪಾಚೆಂ ಚಿಂತುಂಕ್ ಸೈತೀ ಸಾದ್ಯ್ನಾ
ಂ. ಕಾರಣಾಂ ಆಸ್‌ಲ್ಲಿಂ, ಪೈಲೆಂ ಆಮ್ಕಾಂ ಘುಟಾನ್ ಕುಮಕ್
ಕಾತ್ರಿನ್ ಆಕಯ್ ಸರ್ಲಿ. ದುಸ್ರೆಂ, ಮ್ಹಜಿ ಅವೈ ನಿಮಾಣ್ಯಾ
ಚಿ ಗರ್ಜೆಸ್ತಿಣ್ ಜಾಲಿ. ತೀ ಲಾಚಾರೀ ಜಾಲ್ಲಿ. ತಿಕಾ ಭರಾಜೆಂ
ರ್ ಕರುಂಕ್ ತಾಂಕ್ಲೆಂನಾ. ತಿಚೆ ವಾವ್ರ್ ಕೂಲ್ಯಾರಾಕೆರ್ನಾ
ತಾಂಕ್ ಆಮ್ಕಾಂ ನಾ'ಸ್‌ಲ್ಲಿ. ತಿಸ್ರೆಂ, ಘರಾಂತ್ಲೊ ಖರ್ಚ್
ಲ್ಲೊ. ಚವ್ತೆಂ, ರೀಣ್ ಜಾಲ್ಗೆಂ. ಧನ್ಯಾನ್ ಗೇಣ್ ದುಬಾರಿ ಚಡೈ
ನ್ ತಾಂತ್ಲಿ ಅವಾರ್ಸ್ ಫಾರಿಕ್ ಜಾಯ್ನಾಸ್ತಾಂ ತಾಚೆಂಚ್ -ರೀಣ್
ಂ ಅಧಿಕ್ ಪ್ರಮಾಣಾಚೆಂ.

ಮ್ಹಜೆಂ ಚವ್ತಿ ಕ್ಲಾಸ್ ಶಿಕಾಪ್ ಕಾಬಾರ್ ಜಾಂವ್ಕ್ 3 ಮೈನೆ
ನಾ ಎಕಾ ದಿಸಾ ಧನಿ ಆಯ್ಲೊ ಆನಿ ಆನಾಕ್ ಧಮ್ಕೈನ್ ಮ್ಹಣಾಲೊ,
"ತುಕಾ ತುಜ್ಯಾ ಪುತಾಕ್ ಕೊಲೆಜಿಂತ್ಲೆಂ ಶಿಕಾಪ್ ದೀಂವ್ಕ್
ಆಸಾ, ಮ್ಹಜೆಂ ರೀಣ್ ಫಾರಿಕ್ ಕರುಂಕ್ ನಾಂಗಿ? ಹ್ಯೊ
ಡ್ಳಿ ಮ್ಹಜ್ಯಾಕಡೆ ಚಲಾನಾಂತ್. ಆಂವ್ದ್ಯಾಚಾ ಪತ್ತ್ನಾಜೇ ಆಧಿಂ
ಮೈನ್ಯಾಧಿಂ) ಮ್ಹಜೆಂ ಪೂರಾ ರೀಣ್ ದಿನಾಂಯ್ ತರ್ ಮ್ಹಜಿ
ಸೊಡುನ್ ನಿಕಳ್! ದೊನಾಂತ್ಲೆಂ ಏಕ್ ಕರಿನಾಂಯ್ ತರ್
ರ್ ಕೈಪೇತ್ ಕರ್ತಲೊಂ"

ತೊ ಸರ್ಕಾರೀ ಮನಿಸ್ ಅಸ್‌ಲ್ಲ್ಯಾನ್ ಕೈಪೆತ್ (ಕೊಡ್ತೆಂತ್
ರ್) ಕರ್ತಲೊಚ್ ಮ್ಹಳ್ಳಿ ಖಾತ್ರಿ ಆಸ್‌ಲ್ಲಿ. ಪತ್ತ್ನಾಜಿಕ್ ತೀನ್‌ಂಚ್

ನೆನ್ಯಾಂಚೊ ವಾಯ್ದೊ ಆಸ್ಲ್ಲೊ. ತ್ಯಾಭಿತರ್ ತಾಚೆಂ ಅವಾ
ರೀಣ್ ಪುಣಿ ದಿಲ್ಯಾರ್, ಚಡಿತ್ ಎಕಾ ವರ್ಸಾಕ್ ಹ್ಯಾ ಘರಾಂ
ಜಿಯೆಂವ್ಕ ಸೊಡಿತ್ ವ್ಹಳ್ಯಾ ಭರ್ವಶಾನ್ ಎಕಡ್ಯಾನ್ ಆನ್, ದುಸ
ನ್ ವಾಯ್ ರೀಣ್ ಮಾಗುಂಕ್ ಗೆಲಿಂ. ತರೀ ಕೊಣೆಂಚ್ ದಿಲೆಂ
ಹಿ ಎಕ್ ದೆವಾಚೆಚ್ ಮಾಂಡ್ಣಿ ಆಸ್ಲ್ಲಿ ವ್ಹಳ್ಳೆಂ ಆಮ್ಕಾಂ ಮಾಗಿ
ಕಳ್ಳೆಂ. ಕೊಣೆ ಪುಸ್ಯಾವಂತಾನ್ ಮಾಗ್ಲೆಲೆಂ ರೀಣ್ ದಿಲ್ಲೆಂ ತರ್,
ತಾಕಾ ಪಾಟೆಂ ದೀಂವ್ಕೀ ಆಮ್ಕಾಂ ತಾಂಕ್ತೆನಾ, ಆನಿ ಪತ್ತ್ಯಾನಾ
ವೆಳಾರ್ ಯೆಂವ್ಚ್ಯಾ ಪಾವ್ಸಾಕ್ ಆಮ್ಚ್ಯಾ ಘರಾಂತ್ ಆಮ್ಕಾಂ ಜಿಯೆಂ
ಜಾತೆಂನಾ. ತೆಂ ಕಿತ್ಯಾ ವ್ಹಳ್ಯಾರ್, ಧನಿ ಆನಾಕ್ ಭೆಂವ್ಡಾವ್ನ್ ಗೆಲ
ಪಾಟ್ಲ್ಯಾನ್‌ಂಚ್ ಆಮ್ಚೆರ್ ಏಕಾ ಆತ್ಪ್ಯಾ ವಿಚಿತ್ರ್ ಖರ್ಗಾನ್ ದಾ
ಘಾಲ್ಲಿ. ತಾಚೊ ವಿವರ್ ಹಾಂವೆಂ ವ್ಹಜ್ಯಾಚ್ ದೊಳ್ಯಾಂನಿ ದೆಕ್ಲೆ
ಬರಿಚ್ ಹಾಂಗಾ ಬರೈತಾಂ.

ಪೈಲ್ಯಾನ್ ಪೈಲೆಂ ಆಮ್ಚ್ಯಾ ಹಿತ್ಲಾಂತ್ ಥೈಂ ಹಾಂಗಾ ಪಾಂಚ್
ರೊಳ್ಣ್ಯಾ ಧರ್ಣೆಂತ್ಲ್ಯಾ ಆಳ್ಮ್ಯಾಂಬರಿ ವೈರ್ ಚಡ್ಲ್ಯಾ. ಆಮಿಂ ತಾಂ
ಕಡೆ ಕಾಂಯ್ ಗಮನ್ ದ್ಹಿಲೆಂನಾ, ತಾಚೊ ವಾಯ್ಟ್ ಅರ್ಥ್
ಕೆಲೊನಾ. ಕಿತ್ಯಾ, ತಸಲ್ಯೊ ರೊಳ್ಣ್ಯೊ ಗುಡ್ಯಾರ್ ಆನಿ ರಾನಾಂ
ಸಬಾರ್ಯೊ ಆಸ್ಲ್ಲ್ಯೊ.

ಎಕಾ ಹಾಪ್ತ್ಯಾ ಉಪ್ರಾಂತ್ ಹಿತ್ಲಾಂತ್ಲ್ಯಾ ಪ್ರತೀ ಎಕಾ ರುಕಾ
ಮಾಡಾಕ್, ಮಾಡ್ಯೆಕ್, ವಾಲಿಚಾ ಖುಂಟ್ಯಾಂಕ್ ಆನಿ ಥಾಕಾಂಕ್ ಗ
ವಾಳಯ್ ಚಡ್ಲಿ. ತಿ ಆಮಿಂ ಝುಡೈತಾನಾ ಭಿತರ್ ಹಾರಿ ಹಾರಿ ತಾ
(ಮೊಡೆಂ) ವಾಳಯ್ ಆಸ್ಲ್ಲಿ ತಿ ಆಮಿಂ ಕಿತ್ಲಿ ಝುಡೈಲಿಗಿ ತಿತ್ಲಿ ಚ
ವೈರ್ ವೈರ್ ಚಡ್ಲಿ. ತಿ ಝುಡಂವ್ಚೆಂ ಪ್ರಯತ್ನ್ ಆಮಿಂ ಸೊಡ್

ತಿಸ್ರ್ಯಾ ಹಾಪ್ತ್ಯಾಂತ್ ತೀನ್‌ಂಚ್ ವರ್ಸಾಂಥಿಂ ಆಮಿಂ ಬಾಂದ್‌ಲ
ನೊವ್ಯಾ ಗೊಟ್ಯಾಚಾ ವೊಣ್ತ್ಯಾಂ ವೈಲ್ಯಾನ್ ಆನಿ ತಾಂಚಾಂ ಭಿತರ್ಲ್ಯಾ
ವೈರ್ ಚಡುನ್ ಪಾಕ್ಯಾಚೆ ವಾಸೆ ಮೊಡ್ಲಾಂ ಆನಿ ಕೊಲು ಗ್ರಾಸು
ಲಾಗ್ಲಿ. ಆಮಿಂ ಸಹಜ್ಪೆಣಿ ಭಿಯೆಲ್ಯಾಂವ್, ಹ್ಯಾ ಖರ್ಗಾಂತ್ಲೆಂ ಬಚ
ಕರ್ ವ್ಹೆಣುನ್ ಆಂಗವ್ಣ ಭಾಸಾವುನ್ ದೆವಾಕಡೆ ಮಾಗ್ಲೆಂ, ಬೆ

ಆಯಿಲ್ಲ್ಯಾ ಪಾದ್ರ್ಯಾಬಾಕರ್ನಾ ಗೊಟೊ ಬೆಂಜಾರ್ ಕರ್ರೈಲೊ ತರೀ
್ ಜಾಲೆಂ.

ಎಪ್ರಿಲಾಚೇ ಆಖೇರೀ ಭಿತರ್ ಘರ್ರ್ಯಾ ಪಾಕ್ಯಾರ್ಯಿಯೊ ವೈರ್ ಚಡುನ್
ಲ್ಲಂ ಖರ್ಗ್! ಹೆಂ ಆಮ್ಕಾಂ ಹ್ಯಾ ಅಸ್ತೇಂತ್ಲೆಂ ಭಾಯ್ರ್ ಧಾಂವ್ಡಾಂ
ಕ್ ಆಯ್ಲಾಂ ಮ್ಹುಳ್ಳೆಂ ಸ್ಪಷ್ಟ್ ಜಾಲೆಂ. ಆನ್ ಪೂರಾ ವಾವ್ರ್
್ ಕರುನ್ ದುಸ್ರೊ ಗೇಣೆಚೊ ಘರ್ ಜಾಗೊ ಸೊದುಂಕ್ ಆಸ್ಪಾ
ಹಳ್ಳ್ಯಾಂಕ್ ಗೆಲೊ. ಪುಣ್ ಎಕ್ ಘರ್ ಆನಿ ಗಾದೆ, ಅಥವಾ ಘರ್
ಂತಾಲ್ ಆಸ್ಲ್ಲೊ ಜಾಗೊ ಖಂಯಿಂ ಸಾಂಪಡ್ಲೊನಾ.

ಪರಿಸ್ಥಿತಿ ದಿಸಾನ್ದಿಸಾ ಗಂಭೀರಿ ಆನಿ ಭಯಂಕರಿ ಜಾಲಿ. ಘರಾಚಾ
್ಯಾಚೊ ವೈಲೊ ಕೊಲು ಆನಿ ವೊಡ್ಲಾಂ ಮಾತ್ರ್ ನ್ಹಯ್ಂ, ತಾಂಚಾ
ಕ್ ವಾಸ್ಯಾಂಕ್ ಆನಿ ಕಾಂಬಿಂಕ್ ಬಾಂದ್ಲ್ಲೆ ಸುಂಬಾಚೆ ಕಟ್
ಮಾತ್ಯೆನ್ ಲಿಪುಲ್ಲೆ ಆಮ್ಕಾ ದಿಸ್ತಾಲೆ. ಮಾತ್ಯೆಚಿಂ ಕಲ್ಗಾಂ ಆನಿ
ಆಮಿಂ ಜೆವ್ತಾನಾ ವಾಟ್ಲ್ಯಾಂನಿ ಪಡುಂಕ್ ಲಾಗ್ಲೆ. ರಾತಿಂ ಥರ್ಣೆರ್
ಲ್ಲಿ ಮಾಂದ್ರಿ ಸಕಾಳಿಂ ಕವಳ್ತಾನಾ ಆಡಿ ಸಗ್ಳಿ ವಾಳ್ಯೆನ್ ಕಾಂತ
ದಿಸ್ಲಿ. ಶಿತಾ ನಿಸ್ತ್ಯಾಚಾ ಆಯ್ದಾನಾ ಪಂದಾಕ್ ದರ್ಣೆರ್ ಆಸ್
ನ್ನಿಂ ಲೆಗುನ್ ವಾಳ್ಯೆನ್ ಗ್ರಾಸಿಲಿಂ! ತಿತ್ಲೆಂಚ್ ನ್ಹಯ್ಂ, ಎಕಾ ದಿಸಾ
ಸೈರೊ ಆಯಿಲ್ಲೊ, ಸೊಪ್ಯಾರ್ ಬಸುನ್ ಆನಾ ಸಾಂಗಾತಾ ಗಜಾಲಿ
, ಪಾನ್ಫಡ್ ಖಾಯಿತ್ ಆಸ್ತಾನಾ, ಸೈರೊ ಆಪ್ಲ್ಯಾ ಕುಲ್ಯಾಕ್
ಭೊಕುತ್ತಾ ಮ್ಹಣುನ್ ಉಟೊನ್ ಥರ್ಣೆರ್ ಚೊಯ್ತಾನಾ, ಇರಾ
ಬಾರೀಕ್ ಬಿಳಾಂತ್ಲ್ಯಾನ್ ತಾಂಬ್ಡಿ ಪಾಳಯ್ ವೈರ್ ಸಕ್ಲಾ
ದೆಂವ್ಚಿ ದಿಸ್ಲಿ. ಆನಿ ಕುಲ್ಯಾವೈರ್ ತಾಚೇ ಕಂಬಾಯೆಕೀ ಜಿವೇ
್ಯಾಚೊ ದಾಗ್ ಲಾಗ್ಲ್ಲೊ ದಿಸ್ಲೊ.

"ಪಡ್ಲಾ ಜಾಲೆಂ!" ಉದ್ಗಾರ್ಲೊ ತೊ ವಿಸ್ಮಿತ್ತ್ಯಾಯೆನ್. "ತುಮ್ಕಾಂ
ಗಾಚೆಂ ನಿಕ್ರ್ಯಾವ್ನ್ ವ್ಹರುಂಕ್ಚ್ ಆಯ್ಲಾಂ-ಗಾ ಹೆಂ ದಳ್ದ್ರಿಂ ಖರ್ಗ್!
ಖಾಲಿ ಕರಾ ಹೆಂ ಬಿಡಾರ್, ಆನಿ ಖೈಂ ರುಕಾಚೇ ಸಾವ್ಳೇಂತ್
್ ಝೊಪ್ಡೆಂ ಬಾಂದುನ್ ಪುಣಿ ದಿಸ್ ಸಾರ್ಯಾ."

ಮೋಯಾಂತ್ಲ್ಯಾ ಪೈಲ್ಯಾಚ್ ಪಾವ್ಸಾಕ್ ಘರ್ ಪಂಚಾಂಗಾ ಸರ್ವೋ
ದಂಡಳ್ಯಾ ವ್ಹೆಣುನ್ ಜೊತಿಷಾನ್ ಬೊಲ್ಲೆಂ ಸಾಂಗ್ಚಿ ಗರ್ಜ್ ದಿಸ್ಲಿನ
ಆವ್ಯಾಂ. ಹ್ಯಾ ತುರ್ತ್ ಪರಿಸ್ಥಿತಿಚಾ ಆಕಾಂತಾಚಾ ವಗ್ತಾ ಆವ್ಯಾ
ಕಿತೆಂ ಕರ್ಚೆಂ, ಖೈಂ ವೆಚೆಂ ಆನಿ ಕೊಣಾಗೆರ್ ಆಸ್ರೊ ಘೆಂವ್ಚೆಂ ತೆಂ ಸಮ
ಲೆಂನಾ. ಪುಣ್ ಬೊರೊ ದೇವ್ ಜಾಣಾ'ಸ್ಲ್ಲೊ ಆವ್ಯಾ್ಚ ಫುಡ
ರಾಚೆಂ ನಿರ್ಮಾಣ್.

ಕೈಗುರ್ಯೆಂತ್ ಅಬ್ ಆನಿ ತಾಚೊ ಘರ್ ಜಾಂವಯ್ ಜ
ಮಿರಾಂದ್ ವಿವಿಂಗಡ್ ಬಿಡಾರಾಂನಿ ಜಿಯೆತಾಲೆ, ತರೀ ತರ್ನಾಟ್ಯಾ ಬಾತ್
ಮಾಮಾಚಾ ಗತ್ತಾವರ್ವಿಂ ತಾಂಚ್ಯಾಂ ಮಧೆಂ ಎಕ್ವಟ್ ಆನಿ ಶಾಂ
ತಾಯ್ ನಾ'ಸ್ಲ್ಲಿ. ವ್ಹೆಣುನ್ ಮಿರಾಂದ್ ಬಾಪ್ಪ ಹೆಂ ಬಿಡಾ
ಸೊಡುನ್ ಪೈಸ್ ಜಿಯೆಂವ್ಕ ಗೆಲ್ಲೊ.

ಆಬಾಚಾ ಆನಿ ಮಾಮಾಚಾ ಆಸ್ತ್ಯೆಂನಿ ಶೆಂಬರಾಲಾಗಿಂ ತ
ಆಸ್ಲ್ಲೆ. ಎಕ್ ದಿವೊರ್ ತಾಂಚೆಂ ಕಂತ್ರಾಟ್ ವಹಿಸುನ್ ಸುರ್ ಕಾಡುನ
ಗೊಡ್ ಕರ್ತಾಲೊ. ತಾಕಾ ಜಿಯೆಂವ್ಕ ತಾಣೆಂ ತೀನ್ ಲ್ಹಾನ್ ಕೂಡಾ
ಚೆಂ ಬಿಡಾರ್ ಬಾಂದುನ್ ದಿಲ್ಲೆಂ. ಆತಾಂ ತೊ ದಿವೊರ್ ಮಿರಾಂದ
ಬಾಪ್ಪುನ್ ಖಾಲಿ ಸೊಡ್ಲ್ಲ್ಯಾ ವ್ಹಡ್ಲ್ಯಾ ಘರಾಂತ್ ಗೆಲೊ. ತಾಚ
ಬಿಡಾರ್ ಖಾಲಿ ಜಾಲೆಂ. ಮಿರಾದ್ ಬಾಪ್ಪ ಕೈಗುರ್ಯೆಂತ್ಲ್ಯಾ ಗೆಲ
ಉಪ್ರಾಂತ್ ತಾಚ್ಯಾ ಸ್ಥಾನಾರ್ ಮಾಮಾಚೊ ವಾವ್ರ್ ಕರುಂಕ್ ಎ
ಅನುಭವೀ ಜಣಾಚಿ ಗರ್ಜ್ ದಿಸ್ಲಿ ತಾಕಾ. ತಾಚೇ ತೇ ಗರ್ಜೆಕ್ ಅ
ಆವ್ಯೆಚೇ ಬಿಡಾರಾಚೇ ಗರ್ಜೆಕ್ ಸದಾ ತಾಳ್-ಮೇಳ್ ಜಾಲೊ. ತಾ
ಆವ್ಯಾಂ ಆಪವ್ನ್ ತೆಂ ಬಿಡಾರ್ ಮಾತ್ರ್ ಭಾಡ್ಯಾವಿನ: ದಿಲೆಂ.

ದುಸ್ರ್ಯಾಚ್ ದಿಸಾ ಆನ್ ಥನ್ಯಾಗೆರ್ ಗೆಲೊ ಆನಿ ಜಾಗ್ಯಾ
ಸೊಡ್-ಚೀಟ್ ದೀವ್ನ್ ಆಯ್ಲೊ. ಧನಿ ಹಾಕಾಚ್ ರಾಕ್ತಾಲೊ ಜಾಲ್ಲ್ಯಾ
ತಾಕಾ ಭಾರೀ ಸಂತೋಸ್ ಜಾಲೊ. ಬರೊ ರುತಾ ಕೆಲ್ಲೊ ನಂದ
ಸಾಕೊರ್ ಘರ್ ಜಾಗೊ ಫುಕ್‌ಟಾಕ್ ಪಾಟಿಂ ಮೆಳ್ತಾ ತೆಂ ಜಾ
ಜಾಲ್ಲೊ ಆನಿ, ಕೊಣ್ ನೀತಿವಂತ್ ಧನಿ ಆನಾಕ್ ಯೆದೊಳ್ಚೆಂ ಬ
ರೀಣ್ ಮಾಫಿ ಸೊಡ್ತೊ ಮಾತ್ರ್ ನೈಂ, ಥೊಡೊ ದುಡು ಬೊನ

ಉನ್‌ಯಿೊ ದಿತೊ. ಪುಣಾ ಹ್ಯಾ ಅಬ್‌ಸ್ವಾರ್ಥಿಯಾನ್ ಕಿತೆಂ ಕೆಲೆಂ?
ವೆತಾನಾ ಘರಾಂತ್ಲಿ, ಗೊಟ್ಯಾಂತ್ಲಿ ಆನಿ ಹಿವ್ಲಾಂತ್ಲಿ ವೊಲಾಕ್
ಕ್ ಜಾಂವ್ಚಿ ಕಿತೆಂಚ್ ವಸ್ತ್ ವರುಂಕ್ ನಜೊ ಮ್ಹಣುನ್ ಕಠೊರಿ
ದ್ ದಿಲಿ. ತಾಚೊ ಅರ್ಥ್, ಕ್ಶ್ಯೊ ಆಮಿಂ ತಾಚಾ ರೀಣಾಕ್ ವಜಾ
ರ್‌ಶೆಂ ತಾಕಾಚ್ ಸೊಡುಂಕ್ ಜಾಯ್ ಮ್ಹಳ್ಯೊ. ಅಮಿಂ ತ್ಯೊ
ರಾತಿಂ ಸಾಗ್ಸಿನಾಶೆಂ ತಾಣೆ ತಾಚಾ ಭಾಚ್ಯಾಂಕ್ ದಿಸಾಂತ್ರ್ ಆನಿ
ಆಮ್ಚ್ಯಾ ಘರಾಲಾಗಿಂ ಪಹರೊ ಸೊಡ್ಲೊ. ಹೇ ತಾಕೆದೇಕ್ ಲಾಗುನ್
ಜ್ಜ ಘರಾಂತ್ ಆಸ್‌ಲ್ಲೆ 3 ಮುಡೆ ತಾಂದುಳ್, 2 ಮುಡೆ ಬಿಯಾ
ಭಾತ್, ದೆಡ್ಯೆಂ ಸುಕೆ ನಾರ್ಲ್ ಎಕ್ ಜೊಡ್‌ರೆಡೆ, ಎಕ್ ಮ್ಹೊಸ್,
ಕಬುಲ್ತಿ ಗಾಯ್, ದೋನ್ ವಾಸ್ರಾಂ, 2 ನಾಂಗರ್ ಆನಿ ಜುಂ
ಭಾತ್ ಬಡಂವ್ಜಿ ಕೊಡ್ವಿ, ಭಾತ್ ಕಾಂಡ್ಚಿಂ 2, ಪಾನಾಂ 6
ಪ್ಯಾಂ, ಭಾತಾಚೊ ಕಡೊ, ಕಳ್ಶಿ, ಕೊದಾಂಟ್, ಲಾಟಿಚೊ ಬೆಮ್ರ್ಯಾ
ಕೊಂತೊ, ಕಳ್ಶೆ, ಇತ್ಯಾದಿ, ಲಗ್‌ಬಗ್ ತ್ಯಾ ಕಾಳಾರ್ 200/-
ವೊಲಾಚ್ಯೊ ವಸ್ತು ತಾಣೆ ಆಡಾವುನ್ ಸ್ವಾದೀನ್ ಕೆಲ್ಯೊ.
ನ್ಯಾಪಚಿಂ, ಜೆವ್ಣಾಪಚಿಂ ಆಯ್ದಾನಾ, ವಸ್ತ್ರಾಂ ಆನಿ ಮಾಂದ್ರ್ಯೊ
ತ್ರ್ ಸೊಡ್ಲ್ಯೊ. ಎಕ್ ತೊಂಡೊರ್ ಆಸ್‌ಲ್ಲೊ, ತೊ ಕೊಣಾ
ರ್ಯಾಂಗೆರ್ ವ್ಹೆಲ್ಲೊ ತಾಂಗೆರ್‌ಚ್ ಆಸ್‌ಲ್ಲ್ಯಾನ್ ತೊ ಆಮ್ಕಾಂ
ಗಿರ್ ವ್ಹರುಂಕ್ ಮೆಳ್ಳೊ. ವೈಲ್ಯೊ ವಸ್ತು ತಾಣೆ ಆಮ್ಕಾಂ ವ್ಹರುಂ
ದಿಲ್ಲ್ಯೊ ತರ್, ತಾಂದ್ಯಾನ್ ಆನಿ ಸಾಗ್ವಳಿಚ್ಯೊ ವಸ್ತು ವಿಕ್ಲ್ಯಾ
ವ್ಯಾನ್ ಆಮ್ಕಾಂ ಏಕ್ ವರ್ಸ್‌ಭರ್ ಖಂತೇವಿನ:, ವಾವ್ರಾಕ್ ವೊಸಾ
ತ್ತಿಂ, ದಾದೊಸ್ಕ್ಯಾಯೆನ್ ಜಿಯೆಂವ್ಕ್ ಸಾದ್ಯ್ ಜಾತೆಂ. ಬದ್ಲಾಕ್
ದಾರ್ಯಾಂ ಭಿಕಾರ್ಯಾಂಬರಿ ರಿತ್ಯಾ ಹಾತಾಂನಿ ವೆಚಿ ನಿರ್ದಯಿ ಗತ್
ಮ್ಕಾಂ ಪ್ರಾಪ್ತ್ ಜಾಲಿ.

ಆಮ್ಕಾಂ ಧನ್ಯಾನ್ ಮಹಾ ಅನ್ಯಾಯ್ ಕೆಲ್ಲೊ ತ್ಯಾ ಗ್ರಾಮಾಂತ್ಲ್ಯಾ
ಸ್ಯಾಂಕ್ ಸ್ವಷ್ಟ್ಯಾನ್ ಕಳ್ಳೆಂ. ತೊ ಬಕರ್ಾತ್ ಜಾಂವ್ಚೊ ನಾ
ಉನ್ ಆಮಿಯೊ ಮ್ಹಣುನ್ ಗೆಲ್ಯಾಂವ್; ತಶೆಂಚ್ ಆಮ್ಚ್ಯಾ
ಂತ್ಲ್ಯಾ ಹೆರಾಂನಿಯೊ ಮ್ಹಳ್ಳೆಂ ಆಸ್ತೆಲೆಂ. ನೀತಿವಂತ್ ದೆವಾನ್
ಬಕರ್ಾತಾಯ್ ಬಿಲ್ಕುಲ್ ದಿಲಿನಾ. ಆಮಿಂ ಲೆಕ್ಲ್ಯಾಬರಿ ಪೈಲ್ಯಾ

ಪಾವ್ಸಾಕ್ ಘರ್ ಆನಿ ಗೊಟೊ ಧರ್ಣಿ ಸವಾ ಕೊಸ್ಕೊನ್ ನಾಸ್ ಜಾಲಿ
ಆನಿ ಆನಾನ್ ರೆಚುನ್ ಸೊಡ್‌ಲ್ಲಿಂ ತೆಂ ಪಿತಾಲ್, ಫುಡೆಂ ತಾಂತ್ಲೊ ಫ
ಋುಂಟುಂಕ್ ಧನ್ಯಾನ್‌ಚ್ ನ್ಹೆಂ ಬಗರ್ ತಾಂತುಂ ಕೊಣೆಂಚ್ ಜಿಯೆಂವ
ನಜೊ ತ್ಯೆ ರೀತಿನ್ ವಾಳ್ಯೆನ್ ದೆಸ್ವಾಟುನ್ ಘಾಲೆಂ. ಆಮ್ಚೆ ರೆಡೆ ಆ
ಗೊರ್ವಾಂ ರಿಗ್ಲೆಲ್ಯಾ ತಾಚಾ ಗೊಟ್ಯಾಂತ್ ಜಾಲ್ಲೊ ನಷ್ಟ್ ವಿಭಾರ
ಚುರ್ಚುರ್ಯಾಂಚೊ ಮ್ಹುಣುನ್ ಎಕಾ ಮ್ಹೈನ್ಯಾನಂತರ್ ಥೈಂಚಾಚ್ ಎಕ
ಜಣಾನ್ ಆಮ್ಕಾಂ ಖಬರ್ ಸಾಂಗ್ಲಿ. ಪಿಡೇನ್ ಆಮ್ಚಾಂ ಪ್ರಾಣಿಯಾ
ಬರಾಬರಿಂ ತಾಚಿಂಯಿ ಮೆಲಿಂ ಕಹಿಂ!

ಆಶೆಂ ಮ್ಹಣ್ತಾನಾ, ಆಮಿಂ ಆತಾಂ ಜಿಯೆಂವ್ಕ ಗೆಲ್ಲ್ಯಾಕಡೆ ಆಮ್ಚಾ
ಸುಖ್ ಅಜಾಪಿಶಿಂ ವ್ಹೆರ್ ಥಾವ್ನ್ ವೊತುನ್ ದಿಲ್ಲ್ಯಾ ಬರಿ ಮೆಳ್ಳಿಂನಾ
ಯೆದೊಳ್ಚ್ಯಾಕೀ ದೋನ್ ವಾಂಟಿ ಚಡ್ ಕಷ್ಟ್ ಆನಿ ವಳ್ವಳಿ ಭಗುಂಕ
ಮೆಳ್ಳಿ. ತಾಂಚೊ ಜಿವೊ ಜಿವೊ ತಪ್ಸೀಲೊ ಆಟವ್ ಜಾತಾನಾ ಆತಾಂಯಿ
ಮ್ಹುಜೆಂ ಆಂಗ್-ಪಾಂಗ್ ಶಿರ್ಶಿರ್ಯಾಂನಿ ಹಿಂವಾಳ್ತಾ. ತೊ ತಪ್ಸೀಲಾಯೆನ
ನ್ಹೆಂ ತರ್, ಸಂಕ್ಷೇಪಿಶಿಂ ಪುಣಿ ಹಾಂವೆಂ ಹಾಂಗಾ ಲಜೇವಿನ: ಬರಂವ
ಜಾಯಿಚ್ಚ್. ನಾ ತರ್, ಹಿ ಚರಿತ್ರಾ ಖರಿ ಆನಿ ನೀಚ್ ಜಾಯ್ನಾ.

ಆಮ್ಕಾಂ ಬಿಡಾರ್ ಮಾತ್ರ್ ಫುಂಕ್ಯಾಕ್ ಮೆಳ್‌ಲ್ಲೆಂ. ಬಾ
ಸರ್ವ್‌ಯಿ ವಸ್ತು ಆನಾನ್ ಆನಿ ಮಾಯೆನ್ ಮಾಮಾಚೇ ಆಸ್ತಿಂತ
ಕೂಲಿಚೆಂ ಕಾಮ್ ಕರುನ್ ಹಾಡ್ಲೆಲ್ಯಾ 4 ಸೆರ್ ತಾಂದ್ಳ್ಯಾನ್‌ಂಚ್ ತಲಾಸ
ಕರುಂಕ್‌ಜಾಯ್‌ಸ್‌ಲ್ಲೆಂ. ಕಾಮ್ ಮಾಮಾನ್ ದಿಲ್ಲ್ಯಾ ದಿಸಾಂ
ಮಾತ್ರ್; ಹಾಪ್ತ್ಯಾಂತ್ ಎಕ್/ದೋನ್ ದಿಸಾಂನಿ ನಾ'ಸ್ತಾಲೆಂ. ಪೈಸ
ಹಳ್ಳೆಂತ್ ಕೊಣ್ಹೆಂ ಆಪ್ಯೆಲ್ಯಾರ್ ವೆಚೆಂ ಐಡ್ತಾಲೆಂ. ಮಾಯ್ ಗಬ
ಸ್ತಿಣ್ ಆಸ್‌ಲ್ಲ್ಯಾನ್ ತಿಕಾ ವಸುಂಕ್ ತಾಂಕಾ ನಾ'ಸ್‌ಲ್ಲೆಂ. ಅಶೆಂ ತ
ಪಾವ್ಸಾಳಾಂತ್ ಆಮಿಂ ಪ್ರತೀ ಎಕಾ ದಿಸಾಂತ್ ಏಕ್ ಜೆವಾಣ್ ಖಳುನ
ಉಪಾಸ್ ಕೆಲ್ಲೆ ಆಸಾತ್. ಬರೆಂ ಶಿತ್-ಕಡ್ಯೆಚೆಂ ಜೆವಾಣ್ ಜೇಂವ
ಆಶಾ ಕೆಲ್ಲೆ ಸಂದರ್ಭ್ ಧಾರಾಳಿ ಆಸಾತ್. ಕೊಣ್ ಅವ್ಚಿತ್ತಾನ್ ಸೈರಿ
ಆಯಿಲ್ಲ್ಯಾ ವಗ್ತಾ, ಆಬಾಗೆಲೆಂ ಯಾ ಮಾಮಾಗೆಲೆಂ ಸಿತ್ ಆನಿ ನಿಸ್ತ
ಘುಟಾನ್ ಮಾಗುನ್ ಹಾಡುನ್ ತಾಕಾ ಸುಧಾರ್ಸಿಲ್ಲೆ ಧಾಕ್ಲೆ ಆಸಾತ

ತೊ ಫಾವ್ಸ್ನಾಳ್ ಸರುಸ್ ರೊವ್ಣೆಚೊ ಸಂಧರ್ಭ್ ಆಯ್ಲೊ ತೆದಳಾಚ್ ಮಿಕ್ ವ್ಹೈನೆ ಭರ್ತಿ ಜಾವ್ನ್ ಘರಾ ಭಿತರ್‌ಚ್ ತಡ್ವುನ್ ಉರ್‍ಲಿ. ಬ್ರ್ಯಾಚೆ 2 ತಾರ್ಕೆರ್ ತೀ ಆಪ್ಲ್ಯಾ ನಿಮಾಣ್ಯಾ ಬಾಳಾಕ್ ಜುಜೆ ಸಾಕ್ ಪ್ರಸುತ್ ಜಾಲಿ. ಹ್ಯಾ ನಿಮ್ತಿ ತಿಚ್ಯಾ ವಾಂಟ್ಯಾಚಿ ಜೋಡ್ ಂತ್ ಯೆಂವ್ಚಿ ಬಂದ್ ಜಾಲಿ. ಆನಾಚಾ ಎಕ್ಲ್ಯಾಚಾ 2 ಸೆರ್ ದ್ಯ್ಯಾನ್ ಘರಾಂತ್ಲ್ಯಾ 6 ತೊಂಡಾಂಕ್ ದಿಸಾಂತ್ ತೀನ್ ಪಾವ್ಟಿಂ ಜೆಂವ್ಕ್ ಸಾದ್ಯ್ ಜಾತಾ? ಆವೈ ಬದ್ಲಾಕ್ ಧುವ್ ಬಾಯ್ ಗೆಲಿ ಚಾ ವಾವ್ರಾಕ್. 14/15 ವರ್ಸಾಂ ಪ್ರಾಯೆಚಿ ಚಲಿ ಆಸ್‌ಲ್ಲಿ ತೀ ರ್ ಕರ್ಚ್ಯಾಂತ್ ಕಿತ್ಲೆ ಅನುಭವೆ ಸ್ತ್ರೀಯೆಕ್ ಹಲ್ಕಿ ನಾಸ್‌ಲ್ಲಿ. ತರೀ ರಿ ದಿತಾನಾ, ಚೆಡುಂ ವ್ಹಾಳ್ಯಾ ನಿಬಾನ್ ತಿಕಾ ದಿಲೊ ಎಕ್‌ಚ್ ತಾಂದುಳ್. ಅಶೆಂ ಬಾಯೆಕಾ ವಾಂಟ್ಯಾಚಿ ಕೂಲ್ ಭರ್ತಿ ಕರ್ಚ್ಯಾ ಂತ್ 11 ವರ್ಸಾಂಚೆ ಪ್ರಾಯೆರ್ ಹಾಂವೀಂ ಗೆಲೊಂ ಕೂಲಿಚಾ ವ್ರಾಕ್. ದಿಸಾಂತ್ ವ್ಹಾಕಾ ಅರ್ದೊ ಸೆರ್ ತಾಂದ್ಳ್ಯಾಚಿ ಮಜುರಿ . ಸಕ್ಡಾಂಕ್ ಪೆಜೆ-ನೀಸಾಚಾ ಎಕಾ ಲ್ಹಾನ್ ಜೆವ್ಣಾಕ್ ಪುರೊ ರೆ?—ವ್ಹಣಾಲಿಂ ವ್ಹಡಿಲಾಂ ವ್ಹಾಕಾ ಪ್ರೋತ್ಸಾಹ್ ದೀವ್ನ್.

ಖರ್ರ್ಯಾನ್‌ಂಚ್ ಬರ್ೈತಾಂ, ಹ್ಯಾ ಆನಿ ಫುಡ್ಲ್ಯಾ 2 ವರ್ಸಾಂನಿ ನೆಂ ಕರುನ್ಸ್ನಾಸ್‌ಲ್ಲೊ ನಾಡಾಂತ್ಲೊ ಕೂಲಿಚೊ ವಾವ್ರ್ ಎಕ್ಹೀಸಾ. ಅಧಿಕ್ ವಾಂಟ್ಯಾನ್ ಆಸ್‌ಲ್ಲೊ ವ್ರೊಜಿಂ ವ್ಹಾವಯಿಲ್ಲೊ. ತಿಂ ಂ ಆಸ್‌ಲ್ಲಿಂ ಮಾಮಾಚಾಚ್ ಕೃಪೆ ಉತ್ಪತೆಚಿಂ. ವ್ಹಜೊ ಆನ್, ಮ್ ಆನಿ ಕುಂಡ್ಬಿ ಕುಲ್ಯಾಕರ್ ಎಕ್ಲೊ ಹಿತ್ಲಾಂತ್ ಆನಿ ಗಾದ್ಯಾಂನಿ ತ್ ನಾ'ಸ್‌ಲ್ಲಿ ಕೃಷಿ ಆನಿ ಬೆಳೆಂ ಕರ್ತಾಲೆ. ಉತ್ಪತ್ ಆಸ್ತಾಲಿ ್, ಪೊಪ್ಯಾಂ, ಕಸರ್, ಘಡಾಯ್, ತರ್ಕಾರಿ, ಕಣ್ಗಿ, ಇತ್ಯಾದಿ. ಸ್ ಗಿಮಾಂತ್ ಆಂಬೆ, ಪಣಸ್, ಜಾಂಬ್, ಕಾಜು-ಬಿಯೋ ಆನಿ -ಗೊಡ್ ಧಾರಾಳಾ ಪ್ರಮಾಣಾನ್ ಉತ್ಪಾದನ್ ಜಾತಾಲೆಂ. ಹ್ಯೊ ಕೊಡಾಳ್ಯಾ ಶೆಡಿಗುಡ್ಯಾಚೆ ಸಾಂತೆಂತ್ ದಿಸಾನ್ದಿಸಾ ವಿಕುನ್ ನ್ಚೆಂ ಕಂತ್ರಾಟ್ ಮಾಮಿಯೇ ಸವೆಂ ಬಾಯೆಕ್ ಆನಿ ವ್ಹಾಕಾ ಮಾಮಾನ್. ವ್ಹಾವಂವ್ಕ್ ತಾಂಕ್ಲೆಂ ತಿತ್ಲೊ ಮ್ಹಾಲ್ ಕುವ್ರ್ಯಾಂನಿ ್, ತೊ ಮಾತ್ಯಾರ್ ಘೆವ್ನ್ ಸಕಾಳಿಂ 9 ವರಾರ್ ಥಾಯ್ರ್

ಸರ್ವ್ಹೈರ್ ಬೈಲ್, ಗುಡ್ಯಾ-ಘಾಟ್ಯೊ, ದಾಮರ್ ನಾಸ್ಲ್ಲೆ ಜ
ಘಾತ್ರ್ಯಾಂಚಿ ರಸ್ತೆ, ಹಾಂಚಾ ಮೈಲ್ಯಾಂಸ್ ಸರಿ ಸುಮಾರ್ 12 ಮೈಲಾಂ
ವಾಟ್ ವೊತಾ/ಪಾವ್ಸಾಂತ್ಲ್ಯಾಸ್ ಗುಡ್ಡ್ಯಾವುನ್, ದನ್ಪಾರಾಚಾ ಬಾರ
ಸಾಡೆ ಬಾರಾಂಚಾ ವಗ್ತಾ ಸಾಂತೇಕ್ ಪಾವ್ತಾಲ್ಯಾಂವ್. ವೆಲ್ಲ್ಯೊ ಪೂ
ವಸ್ತು ವಿಕುನ್ ಮುಗ್ದಾತಾನಾ 2 ಥಾವ್ನ್ 3 ವರಾಂ ಜಾತಾಲಿಂ.

ಮಾಗಿರ್ ವಾಪಾಸ್ ಯೆತಾನಾ ಕದ್ರೀ ಟೋಲ್-ಗೇಟಿಲಾಗಿಂ ಎ
ಕ್ರೀಸ್ತೀ ಹೊಟೆಲಾಂತ್ ದನ್ಪಾರ್ಚಿ ಭುಕ್ ಪರಿಹಾರ್ ಕರುಂಕ್ ಮಾ
ಬಾಯೆಕ್ ಆನಿ ಮ್ಹಾಕಾ ಎಕೇಕಾ ದೆಡ್ಕೆಚೊ ಉಂಡೊ ಆನಿ ತಾರೇ
(ಆತಾಂಚೊ 1 ಪೈಸೊ) ಫುಟಿಕಾಫಿ ಘೆವುನ್ ದಿತಾಲಿ. ಉಪ್ರಾಂ
ಕದ್ರೀ ಮಾರ್ಕೆಟಿಂತ್ಲಿ ಮಾಸ್ಲಿ ಆನಿ ಬಿಕರ್ನಕಟ್ಟೆ ಕೊಂಕ್ಣ್ಯಾಚಾ
ಡ್ಸಾಳಾಂತ್ಲೊ ವಿವಿಧ್ ಸಾಂಬಾರ್, ಮಿಟ್, ಪೇಂಡ್, ಪಿಯಾವ
ಚಿವ್ಣೆಲ್,—ಹಾಂತ್ಲ್ಯಾ ಗರ್ಜೆಪುರ್ತ್ಯೊ ವಸ್ತು ಖಾಲಿ ಆಸ್ಚ್ಯಾ ಕುರ್ವ್ಯಾ
ಭರುನ್ ಘೆವುನ್, ತಿತ್ಲಿಚ್ ವಾಟ್ (ದಿಸಾಂತ್ ಒಟ್ಟಾನ್ 25 ಮೈಲಾ
ಚಲುನ್ ವಾಪಾಸ್ ಯೆಂವ್ಚೆಂ. ಘರಾ ಪಾವ್ತಾನಾ ಸಾತ್
ಟ್ಯಾಂಚಿ ಸಾಂಜ್ ಉತರ್ತಾಲಿ. ಹ್ಯಾ ಕಾಮಾಕ್ ಬಾಯೆಕ್
ಮ್ಹಾಕಾ ಒಟ್ಟುಕ್ ವೆಳ್ತಾಲಿ ಶಿ ಮಜುರಿ ಅಡಜ್ ಸೆರ್ ತಾಂದು
ಮಾತ್ರ್. ಆಮ್ಕಾ ಘರಾ ಮಾಸ್ಳಿ, ಸಾಂಬಾರ್ ಭೀ ಹಾಡ್ಲ್ಯಾ
ತಾಚೆಂ ಮೊಲ್ ಮಜುರೆಂತ್ಲೆಂ ವಜಾ. ಮಾಮಿ ದನ್ಪಾರ್ಚ್ಯಾ ಉಂಡ
ಕಾಫ್ಯೆಚಾ ಉಪಾಹಾರಾಚಿ ಪೈಶೆ ವಜಾ ಕರಿನಾ'ಸ್ಲ್ಲಿ. ತೆ, ಆನಿ ಘ
ದನ್ಪಾರ್ಚ್ಯಾ ಜೆವ್ಣಾಕ್ ಆಮ್ಚಿಂ 2 ತೊಂಡಾಂ ನಾಂತ್,—ಹೊ ಆಸ್ಲ
ತ್ಯಾ ದಿಸಾಂತ್ಲೊ ಘರ್ಚ್ಯಾ ಖರ್ಚಾಂತ್ ಲ್ಹಾನ್ ಆದಾಯ್.

ವಸ್ತು ಸಾಂತೇಕ್ ವ್ಹರುಂಕ್ ನಾ'ಸ್ಲ್ಯಾ ದಿಸಾಂನಿ, ಪಾವ
ಳಾಂತ್ ಮಾಮಾಚಾ ವಿಸ್ತಾರ್ಯಾ ರಾನಾಂತ್ಲೊ ಸೊಪ್ ಬೆಂಡು
ಹಾಡುಂಕ್, ಗಿಮಾಳಾಂತ್ ಖೊಲಿ, ಲಾಂಕುಡ್, ಕಾಜು-ಬೀ, ಇತಾ
ಸಂಗ್ರಹ್ ಕರುನ್ ತಾಚಾ ಘರಾಕಡೆ ಸಾಂಗ್ಸುಂಚೆಂ ಕಾಮ್ ಆಸ್ಲ
ಹ್ಯಾ ಕಾಮಾಕ್ ಇತ್ಲಿಂಚ್ ವ್ಹರಾಂ ಮ್ಹಳ್ಳಿ ಗಡ್ ಆನಿ ಮಧೆಂ
ವಾಕ್ ಆವ್ಕಾಸ್ ನಾ'ಸ್ಲ್ಲೊ. ಪುಣ್ ಮಜುರೇ ತರ್ಫೆನ್ ಮಾ

ಕ್ ಡೆಡ್ ಸೆರ್ ತಾಂದ್ಳ್ಯಾಚಿ ಆನಿ ವ್ಹಾಂಕಾ ಮುಃಕ್ಯಾಲ್ ನಿಶ್ಚಿತ್ ಗಡ್ ಆಸ್ಲ್ಲಿ.

ರೊವ್ಣೀ ಪೆಳಾರ್ ಗಾದ್ಯಾಂತ್ಲೆಂ, ಲುವ್ಣೀ ವೆಳಾರ್ ಭಾತಾಚೆಂ, ಥೊಡ್ಯಾಂ ದಿಸಾಂನಿ ಹಿತ್ಲಾಂತ್ಲ್ಯಾ ಮಾಡಾಂಕ್, ಮಾಡಿ ಕ್. ವಾಲಿಕ್ ಗೊಟ್ಯಾಂತ್ಲೆಂ ಫಾಣ್ಕುರೆಂ/ಪೊಂವ್ಕುರೆಂ ಸಾರೆಂ ರ್ನ್ ಫಾಲ್ಚೆಂ, ಭಾತ್ ಕಾಂಡ್ಜಾ ದಿಸಾಂನಿ ತೆಂ ಕಾಮ್ ಕೆಲೆಂ. ಇಡ್ಯಾಂತ್ ಮಾಮಾಚಾ ಝುಲಾ ದೆಗೆಸ್ಂಚ್ ಏಕ್ ಬಾಂಯ್ ಖೊಂಡ್ತಾನಾ, ಪರ್ನೆಂ ಘರ್ ಕಾಡುನ್ ನೊವೆಂ -ಪಾಕ್ಯಾಚೆಂ ಆಧುನಿಕ್ ಮಾದರೆಚೆಂ ಘರ್ ನಿರ್ಮಾಣ್ ಕರ್ತಾನಾ, ಕಾಮಾಂನಿ ಮಾಯ್ ಮೆಳುನ್ ಆಮಿಂ ಚವ್ಗಾಂ ಸರಾಗಾನ್ ್ಯಾಂವ್. ಅಶೆಂ ಆಮ್ಕಾಂ ದರಿದ್ರ್ಯಾಯೆಂತ್ಲೆಂ ವೈರ್ ಚಡುನ್ ಸಾಮಾನ್ಯ ಚೇ ಮುನ್ಶ್ಯಾಸಾರ್ಕೆ ಸ್ಥಿತೇಕ್ ಪಾವುಂಕ್ ದೋನ್ ವರ್ಸಾಂ ಖರ್ಚಾಲಿಂ. ತ್ ಪಾವ್ಲ್ಯಾಂವ್ ಮಣ್ಯಾಂ.

ಹಾಂವೆಂ ಮ್ಹಜೇ ಪ್ರಾಯೇಕ್ ಆನಿ ಶಕ್ತೇಕ್ ಮಿರ್ವಿಲ್ಲೊ ಭಾರಾಚೊ ಕೆಲ್ಲ್ಯಾನ್, ಸಾಂಗಾತಾಚ್ ತಾಕಾ ಪುರ್ತೆಂ ತ್ರಾಣ್ ವದ್ಗಾಂವ್ಚೆಂ /ಜೆವಾಣ್ ಸೆವುನ್ನ್'ಸ್ಲ್ಲ್ಯಾನ್ ಹಾಂವ್ ಕುಡಿನ್ 2 ವರ್ಸಾಂಧಿಂ ಆಸ್ಲ್ಲೊಂಗಿ ತಸೊಚ್ ಉರ್ಲ್ಲೊಂ. ಅಶೆಂ ಮ್ಹಜ್ಯಾ ಭುಗ್ರ್ಯಾ ಣಾ 7ವ್ಯಾ ಥಾವ್ನ್ 12 ವ್ಯಾ ವರ್ಸಾ ಪರ್ಯೆಂತ್ಲ್ಯಾ 6 ವರ್ಸಾಂನಿ ಂ ಕೆಲ್ಲ್ಯಾ ಕಠಿಣ್ ವಾವ್ರಾಂಚೊ, ಉಪಾಸಾಂಚೊ, ದಂಡ್ವಣ್ಯಾಂ ರುಚಿಕ್ ಆನಿ ದಾದೊಶಿ ಖಾಣ್/ಜೆವ್ಣಾಕ್ ಕೆಲ್ಲೇ ಆಶೆಂಚೊ ಸ್ ಮ್ಹಾಕಾ ಆತಾಂಯಿೊ ಬೋವ್ ಕಾನ್ಹರೊ ಲಾಗ್ತಾ; ತಾಂಚಾ ವಾಂಚಿ ಶಿಕ್ಪಿಣ್ ಆನಿ ಕೊಡ್ಸಾನ್ ಮ್ಹಜಾ ರಗ್ತಾ-ನಳಾಂನಿ ಆಜೂನೀ ್ತಿ.

ಉದರ್ಗತೆಕ್ ಫೊಂವ್ಡಿ.

ಹೆಣೆ ಆಮಿಂ ಗರೀಬ್ಯಾಯೆಚಾ ಉಜ್ಯಾ-ಪರೀಕ್ಷಾಂತ್ಲ್ಯಾನ್ ಇತ್ಲಿಂ ಂ ಪಾಶಾರ್ ಕರ್ತಾನಾ, ತೆಣೆ ಶಿಚೆ ಚಿವ್ಚ್ಯೆ, ಹುಲ್ಪೆ ಆನಿ ತಿಡ್ಯೊಕ

ಭಗ್ಲ್ಯಾ ವಿಭಾಗ್ಸ್ಪಣಾಂತುನ್ ಸುರಕ್ಷಿತ್ ಆಸುಲ್ಲೊ ಪೆದ್ರಾಬ್ ಏ
ಮಾತ್ರ್. ಆಮ್ಚ್ಯಾ ಪ್ರಾಚಿತಾಚಿ ಮಾಹೆತ್ ತಾಕಾ ಹಾಪ್ತ್ಯಾಂತ್ ಆಯ್ಲ್ಯಾ
ಎಕ್ ಪಾವ್ಟ್ಯ ಯೇವ್ನ್ ಆಪ್ಲ್ಯಾಚ್ ದೊಳ್ಯಾಂನಿ ದೆಕುನ್ ಮಾತ್ರ್ ಆಸ
ಪುಣ್ ಭಗ್ಲ್ಲೊ ಅನ್ಭವ್ ನಾ'ಸ್ಲ್ಲೊ. ಮುಂಗ್ಳೂರ್ ಶಹರಾಂತ್ ಹಾಯ
ಸ್ಕೂಲಾಂತ್ಲ್ಲಿಂ ಶಿಕಾಪ್ ವ್ಹೊಬೊರ್ಸಾನ್ ಗಿಳೀತ್ ಆಸ್ಲ್ಲ್ಯಾ ತಾಚಾ
ಅಸಾಧಾರಣ್ ಮಟ್ಲ್ಯಾಚೆಂ ಸುಧಾರಣ್ ಜಾಯೊತ್ ಆಸ್ಲ್ಲಿಂ. ಶಹರ
ರಾಂಚಾ ಮಾದರಿಚೆಂ ಪುಡ್ವೆಂ ಆನಿ ಕುತಾಂವ್ ನ್ಹೆಸುನ್ ತೊ ಚ
ಆಮ್ಚ್ಯಾ ನಾಡಾಕ್ ಯೆತಾ/ವೆತಾನಾ, ದೆಕ್ಲ್ಲಿಂ ಪ್ರೇಕ್ಷಕಾಂ ದ
ವಾಟಾರಾತ್ಲಿಂ. ನೆಣಾರ್ಯಾಂ ಜಾಣಾರ್ಯಾಂಕಡೆ, ತೊ ಕೊಣ್? ಕೊಣಾ
ಪುತ್?—ಕೊಡ್ಯಾಳಾಂತ್ ಕಸಲ್ಯಾ ಹುದ್ದ್ಯಾರ್ ಆಸಾ? ಮ್ಹಣುನ್ ಕೌ
ಕಾಯೇನ್ ವಿಸಾರ್ತಾಲಿಂ. ತೊ ಫಲಣ್ಯಾಚೊ ಪುತ್; ತೊ ಶಹರಾ
ದವ್ಲತೇನ್ ಶಿಕ್ತಾ ಆನಿ ಘರ್ಚ್ಯಾಂಕ್ ಪಿಳ್ತಾ; ಘರ್ಚಿಂ ಬಾವ್ಡಿಂ ಭಿಕ್ ಮಾ
ಲ್ಯಾಂಬರಿ ಕಷ್ಟ್ಯಾಂತ್ ಜಿಯೆತಾತ್,—ಮ್ಹಣ್ತಾಲಿಂ ಆಮ್ಚಿಂ ಪರಿಚಯ್ದ್ಯಾ
ನಂಜ್ಸ್ಯಾಳ್ಯೊ ಜವಾಬ್ಯೊ ದೀವ್ನ್. ಆನಿ ಕೊಣ್ ಬರ್ಯಾ ಮನಾಚೆಂ
ಸಮ್ಜ್ಸಿಕಾಯೆಚಿಂ ಜಾಣಾರಾಂ ತಾಂಕಾಂ ಖರ್ಯೊ ಜವಾಬ್ಯೊ ದೀ
ಆಭಿಮಾನಾಚೆ ಅಭಿಪ್ರಾಯ್ ಪ್ರಸಾರ್ತಾಲಿಂ; ತಾಕಾ ತಾಚಾ ಶೆವಟಾ
ಯಶಸ್ವಿ ಅಪೇಕ್ಷಿತಾಲಿಂ. ಪುಣ್ ಅಶೆಂ ಬರೆಂ ಉಲೈಲ್ಲಿಂ ಜಣಾಂ ಬೊ
ಉಣಿಂ; ವಾಯ್ಟ್ ಉಲೈಲ್ಲಿಂ ಸಭಾರಾಂ. ಹೆಂ ಹಾಂವೆಂ ಆತಾಂ ಮ್ಹಜೆ
ತಕ್ಲೆಂತ್ಲೆಂ ಬರಂವ್ಚೆಂ ನ್ಹಯ್, ಬಗರ್ ತೆದ್ನಾ ಹಾಂವೆಂ ಮ್ಹಜ್ಯಾಚ್ ಕಾನ
ಆಯ್ಕಾಲ್ಲಿಂ,—ಆನಿ ಅಶೆಂ ಅಶೆಂ ತಾಚಾ ವಿಶಾಂತ್ ಉಲೈತಾತ್ ಮ್ಹಣ
ವ್ಹಡಿಲಾಂ ಘರಾಂತ್ ಗಜಾಲಿ ಕರ್ತಾನಾಯಿ ಆಯ್ಕಾಲ್ಲಿಂ. ಮ್ಹ
ಥಾ ವರ್ಸಾಂಚೇ ಪ್ರಾಯೆ ನಂತರ್ ಕೊಣ್ ಕಿತೆಂ ಉಲೈಲ್ಲಿಂ
ಸಾರ್ಕೆಂ ಸಮ್ಜ್ಸಂಚೆಂ ಜ್ಞಾನ್ ಮ್ಹಾಕಾ ಆಸ್ಲ್ಲೆಂ, ಆನಿ ಸಮಾ
ಪೂರಾ ಮನಾಂತ್ಲ್ಯಾ ಪಾನಾರ್ ಬರೈಲ್ಲ್ಯಾಬರಿ ಉತ್ರಾಲೆಂ.

ಪೆದ್ರಾಬಾಚಾ ಶಿಕ್ಪಾಚಾ, ವಸ್ತೇಚಾ ಆನಿ ವಸ್ತ್ರಾಂಚಾ ಖಚಾ
ಆಮ್ಗೇಲಿ ಏಕ್ ರುಪಿ ಲೆಗುನ್ ವೊಸಾನ್ನಾಸ್ಲ್ಲಿ. ತೊಚ್ ವಿಚಿತ್ರ್
ಚಲಾಕೇನ್ ಸುಧಾರ್ಸಿತಾಲೊ. ಆಮ್ಕಾಂ ಕಳುನ್ ಆಯಿಲ್ಲ್ಯಾ ಪ್ರಕ
ತೊ ಕಸೊ ಶಿಕ್ಪಾಂತ್ ತಸೊಚ್ ಸಮಾಜಿಕ್, ಧಾರ್ಮಿಕ್, ಸರ್ವಜ

ಟಿಕಾಂನಿ ಸುಡ್ಸುಡೊ, ಧೈರಾವಂತ್ ಆನಿ ಚಲಾಕ್ವಂತ್ ಆಸ್‌ಲ್ಲೊ.
ಜೆಂತ್ಲ್ಯಾ 'ರೆಕ್ಟರ್ಸ್-ಡೇ' ಸಂಭ್ರಮಾ ದಿಸಾ ಭುಗ್ಯಾಂಕ್ ಕೊಬು
ಯಂಕ್ ಎಕ್ ದಲಾಲ್ 1000 ಕೊಬು ವದ್ಗಾಯ್ತಾನಾ, ತವಳ್ಚ್ಯಾ
್ಯಾ ಗೊರ್ರ್ಯಾ ಜೆಜ್ವಿತಾಂಕ್ ಘಟವ್ನ್ ದುಬಾರೆಂ ಮೋಲ್ ಫೆಕಾಲೊ.
ಪೆದ್ರುಬಾಕ್ ಕಳ್ತಚ್ ತಾಣೆ ದುಸ್ರ್ಯಾ ವರ್ಸಾಂತ್ ತಿತ್ಲೊಚ್ ಆನಿ
ಕೊಬು ಪ್ರೊರುಂಚಾಕಿ ಅದ್ರ್ಯಾ ಐವಜಾಕ್ ವದ್ಗಾವುನ್ 250/-
ಂಚೊ ಆದಾಯ್ ಕರುನ್ ದಿಲೊ. ತಾಚೇ ಜಾಣ್ವಾಯೆಕ್ ಆನಿ
ಕ್ ಲಾಗುನ್ ತೊ ಸಾಂ. ಲುವಿಸ್ ಕೊಲೆಜೆಂತ್ಲ್ಯಾ ರೆಕ್ಟರಾ
ಸಕೈಲ್ಯಾ ಹುದ್ದ್ಯಾಂನಿ ಆಸ್‌ಲ್ಲೆ ಸರ್ವ್ ಜೆಜ್ವಿತ್ ಯಾಜಕ್
ಸ್ಕೊಲಾಸ್ಟಿಕ್, ಪ್ರೊಫೆಸರ್, ಮೆಸ್ತ್ರಿ ಕ್ಲಾರ್ಕ್ ಆನಿ ನಿವಾಣೊ
ರ್ ಪರ್ಯಾನ್ ತಾಕಾ ವಳ್ಕ್ತಾಲೆ. ತಾಚೆ ಸಹ-ವಿದ್ಯಾರ್ಥಿ
ತಾಚೆ ಈಷ್ಟ್. ತಾಂಚಾಂಪೈಕಿಂ ಥೊಡೆ ಶ್ರೀಮಂತಾಂಚೆ ಪಿಲಿ
್ಯಾಂತ್ ದಾಡ್ಡೆ ಆಸ್‌ಲ್ಲೆ ತೆ ತಾಚಾಕಡೆ ಖಾಸ್ಗೀನ್ ಶಿಕ್ತಾಲೆ.
ಹುಶಾರ್ಗಾಯೆಕ್ ಮೆಚ್ವುನ್ ತಾಕಾ ಆಪಾಪ್ಲ್ಯಾ ಘರಾ ವ್ಹರುನ್,
ವ್ಹಡಿಲಾಂಚಿ ಪರಿಚಯ್ ಕರುನ್ ಫಾಲ್ತಾಲೆ. ಏಕ್ ಪಾವ್ಟ
ಪರಿಚಯ್ ಪೆದ್ರುಬಾಕ್ ಕಾಯಾಮಚೇ ಇಷ್ಟಾಗತೆಚಿ. ವ್ಹಡಿಲಾಂ
ದಾಡ್ಡ್ಯಾ ಭುಗ್ಯಾಂಕ್ ತಾಚಾ ಕರ್ಸಾ ಟ್ಯುಯಿಷನ್ ದಿವೈತಾಲಿಂ
ತಾಕಾ ಮ್ಹೈನ್ಯಾ ಹಿಸ್ಪಾರ್ 4 ಯಾ 5 ರುಪ್ಯೆ ಸಾಂಬಾಳ್
ಂ. ಆಶೆಂ ತೊ ಸಕಾಳಿಂ ಶಾಳಾಕ್ ವೆಚಾ'ದಿಂ ಆನಿ ಸಾಂಜೆರ್
ಸಂಪ್ತಾಚ್ ತೀನ್ ಯಾ ಚಾರ್ ಘರಾಂನಿ ವಸುನ್ ಎಕೇಕ್
ಭರ್ ಟ್ಯುಯಿಶನ್ ದೀವ್ನ್ ಸಂಪಾದನ್ ಕರ್ತಾಲೊ. ತಾಣೆ
ಲ್ಲೆ ಭುರ್ಗೆ ಖಂಡಿತ್ ಪಾಸ್ ಜಾತಾಲೆ. ತೆದಳಾ ಪೆದ್ರುಬಾಕ್ ನವಿಂ
ಆನಿ ಶಿಕ್ಪಾಕ್ ಉಪ್ಕಾರ್ಚಿಂ ಪುಸ್ತಕಾಂ ಇನಾಮಾಂ ಮೆಳ್ತಾಲಿಂ.
ವಳ್ಕೀಚಾ ಶ್ರೀಮಂತಾಂಗೆಲಿಂ ಥೊಡಿಂ ಖಾಸ್ಗಿಂ ಕಾಮಾಂ ಜೇಂ
ಚ್ ಪುತ್ ಕರುಂಕ್ ಸಕಾನಾಸ್‌ಲ್ಲೆ ತಿಂ ಪೆದ್ರುಬ್ ಸುಲಭಾಯೆನ್
ದಿತಾಲೊ. ಅಸಲ್ಯಾ ವಿವಿಧ್ ಸೇವಾಂದ್ವಾರಿಂ ತಾಚಿ ವಸ್ತೆಚಿ
/ ಖಾಣಾಚಿ, ಬುಕಾಂಚಿ, ಮುಸ್ತಾಯ್ಕೆಚಿ ಗರ್ಜ್ ಮಾಗ್ಲ್ಯಾವಿನ:ಚ್

ಶ್ರೀಮಂತ್ ಪರಿಹಾರ್ ಕರ್ತಾಲೆ. ಶಿಕ್ಪಾಚಾ ಶುಲ್ಕಾ (ಫೀ) ತರ್ಫೆ
ಸ್ಕೊಲರ್‌ಶಿಪಾಚಿ ಧನಾ ಸಹಾಯ್ ಮೆಳ್ತಾಲಿ.

ಶಿಕ್ಪಾದ್ವಾರಿಂ ಪೆದ್ರುಬಾಕ್ ಲಾಭ್‌ಲ್ಲಿಂ ಭಾಗ್ ದೆಕ್ತಾನಾ ಮ್ಹಾಕಾಂ
ಶಿಕ್ಪಾಚೆಂ ಆಕರ್ಶಣ್ ಭಗ್ತಾಲೆಂ. ಪುಣ್ ಮ್ಹಾಕಾ ಶಿಕ್ಚೆಂ ಸಾದ್ಯ
ನಾಸ್‌ಲ್ಲ್ಯಾನ್ ಹಾಂವೆಂ ತಿ ಆಶಾ ಖಂಡ್ಲಿ ಆನಿ ಚಾಲು ಕಷ್ಟಿಂ ಜಿ
ನಾಂಡಾಂತ್‌ಚ್ ಸಾರುನ್, ತೆಂ ಸಾದ್ಯ ಜಾತಾ ತಿತ್ಲಿಂ ಸುಖಾಚೆಂ ಕರ್ನ್ಯ
ಪೆಂಕಾಟ್ ಬಾಂದ್ಲೆಂ.

ಕೈಗುರ್ಯೆಂತ್ ತಿಸ್ರೆಂ ವರ್ಸ್ ಆನಿ ಮ್ಹಜ್ಯಾ ಜಿವಿತಾಚೆಂ 12–
ಸುರು ಜಾಲ್ಲ್ಯಾ ಮ್ಯೆನ್ಯಾಂತ್ ಆಮ್ಚೆಂ ಜೀವನ್ ಉದರ್ಗತೆಚೆ ವಾಟೆ
ಘುಂವ್ಲೆಂ. ಪೆದ್ರಾಬ್ ಮೆಟ್ರಿಕ್ ಪಾಸ್ ಜಾಲೊ ಆನಿ ತಾಕಾ ಬೆಂದು
ಇಗ್ರ್ಜೆಚಾ ಶಾಳಾಂತ್ ಮೆಸ್ತ್ರಿಚೆಂ ಕಾಮ್ ಮೆಳ್ಳೆಂ. ದೆಕುನ್ ತಾಣೆ ಆ
ಎಕ್ ಪಾವ್ಟ್ ಕೆಲ್ಲ್ಯಾಬರಿಚ್, "ಸಾಂತಾನಾನ್ ಆನಿ ಮೊಂತುನ್ ಶಾಳ
ವಸುಂಕ್ ಜಾಯ್" ಮ್ಹಣುನ್ ಕಡ್ಡಾಯಾಚಿ ಆಜ್ಞ್ಯಾದಿಲಿ. ತಾ
ವಿರುದ್ ಪ್ರತಿಭಟನ್ ಚಲಾನಾ ತೆಂ ಹಾಂವ್ ಜಾಣ್ಹಾಸ್‌ಲ್ಲ್ಯಾನ್,
ಕೂಲಿಚೊ ವಾವ್ರ್ ಕರುನ್ ಕಾಂಟಾಳ್ಳ್ಯಾಲೊಂ ಜಾಲ್ಲ್ಯಾನ್, ಹಾಂ
ಜಟ್ಪಟಿಂ ಒಪ್ಲೆಂ. ಮ್ಹಜೆಂ 2 ವರ್ಸಾಂ ಆದ್ಲೆಂ ಚವ್ತ್ಯೆಂತ್ಲೆಂ ಶಿಕ
ಚಡ್ ವಾಂಟೊ ವಿಸ್ರುನೀ ಗೆಲ್ಲೆಂ ಆನಿ, ಆತಾಂ ಪಾಠ್-ಪುಸ್ತಕಾಂ ಬದಲ್ಲಿ
ಆಸ್‌ಲ್ಲ್ಯಾನ್, ಮ್ಹಾಕಾ ಪರ್ತೆಂ ಚವ್ತ್ಯೆಂತ್‌ಚ್ ಬಸ್ಚೆಂ ಪಡ್ಲೆಂ. ಮೊ
ಆನಿ ಹಾಂವ್ ಮಾಮಾಚಾ ಪೈಲ್ಯಾ ಪುತಾಕ್ ಪಿಯಾದಾಕ್‌ಯಿ ಸಾ
ಗಾತಾ ಘೆವುನ್ ಒಮ್ಸುರ್ಚ್ಯಾ ಸಾಂ ಜುಜೆಚಾ ಶಾಳಾಕ್ ಗೆಲ್ಯಾಂ
ಶಾಳಾಚೆಂ ದ್ವಾರ್ ಪ್ರವೇಸುಂಚೆಂ ಭಾಗ್ ಫಾವೊ ಜಾಲೆಂನಾ ಮ್ಹ
ಭೈಣೇಕ್ ನಾತಾಲಾಕ್ ಮಾತ್ರ್.

ಸ್ಪರ್ದೊ ಆನಿ ದುಸ್ಮಾನ್ಯಾಕ

ಮ್ಹಜಾ ಬರ್‍ಯಾ ನಶಿಬಾನ್ ಹಾಂಗಾಯಿ ಮ್ಹಾಕಾ ಪ
ಮೆಸ್ತ್ರಿಣ್‌ಂಚ್, ಶ್ರೀಮತಿ ಆಂಜೆಲಿನ್ ರಸ್ಕಿಞ,—ಗೊರೀ, ಸೊಭೀ
ಹಾಸ್ಕುರೀ, ದಯಾಳೀ ಸ್ತ್ರಿ. ಬೆತಾನ್ ಮಾರುನ್ ಶಿಸ್ತ್ ಶಿಕಂ
ಅಧಿಕಾರ್ ತಿಕಾ ಆಸ್‌ಲ್ಲೊ ತರೀ ಮಾರಿನಾಸ್ತಾಂಚ್ ಶಿಸ್ತ್ ತಿಕಂವ್ಚಿ

ಾಂಬಾಳ್ಚಿ ಪ್ರವೀಣ್ ಶಿಕ್ಷಕೀ. ತಿಚೀ ಕ್ಲಾಸೆಂತ್ಲ್ಯಾ ಭುಗ್ರ್ಯಾಂನಿ ಚುಕಿ ರ್ಚ್ಯಂ ಆಪ್ರೂಬಾನ್, ಆಕಸ್ಮಾತಾನ್. ತೆದ್ನಾ ತಿಣೆ ರಾಗಾನ್ ಬೆತ್ ಾತಾಂತ್ ಘೆತ್ಲ್ಯಾರ್ ಪಾವ್ಲಾಲೆಂ. ತಿಚೆಂ ತೆಂ ಗೊರೆಂ ಮುಖ್ ಲ್ಯಾಚಾ ಬರಿ ಎಕಾಚ್ಯಾಣೆ ಗೆಂದ್ದೆಂ ಜಾಲ್ಲೆಂ ದೆಕ್ತಾನಾಂಚ್ ವಿದ್ಯಾರ್ಥಿ ್ಯಾನ್ ಚಾಪ್ಪೊ ಜಾತಾಲೊ. ತಿಣೆ ಶಿಕಯಿಲ್ಲೆಂ ಪ್ರತೀ ಎ ಕ್ಲ್ಯಾಕ್ ರ್ಯಾನ್ ಸಮ್ಜೊತಾಲೆಂ. ತರಿ, ಸಮ್ಜೊಲೆಂಗೀ ನಾ? ಮ್ಹುಣುನ್ ಪರ್ತೆಂ ರ್ತೆಂ ವಿಸ್ತಾರಾಲಿ ಆನಿ ವಿವರಾವ್ರುನ್ ಶಿಕೈತಾಲಿ.

ಪಾವ್ಲ್ ಬ್ರಾಗ್ ಕ್ಲಾಸೆಂತ್ಲೊ ಬೊವ್ ಹುಶಾರ್ ಭುಗೊ. ಪೈಲೀ ್ಲಾಸೀ ಥಾವ್ನ್ ಹ್ಯಾಚ್ ಶಾಳಾಂತ್ ಶಿಕುನ್ ನಾಂವಾಡ್ದಿಕ್ ಜಾಲ್ಲೊ. ರೀರ್ರಾನ್ ಕುಳ್ಳೊ. ದೆಕುನ್ ಮೆಸ್ತ್ರಿಣ್ ಲೆಗುನ್ "ಕುಂಟನಿಗೆ ಎಂಟು ುದ್ದಿ" ಮ್ಹುಣುನ್ ತಾಕಾ ತುಕ್ಲಾಯ್ತಾಲಿ ಆನಿ ಹಾಸ್ತಾಲಿ. ತೀ ುಗ್ರ್ಯಾಂನಿ ಪ್ರತೀ ದಿಸಾ, ಪ್ರತೀ ವಿದ್ಯಾಭಾಗಾಂತ್ (ಸಬ್ಜೆಕ್ಟಾಂತ್) ೊಡ್ಲ್ಲೆ ಮಾರ್ಕ್ ಎಕಾ ಬುಕಾರ್ ಬರವ್ನ್ ಘೆತಾಲಿ. ಆಯ್ತಾರಾ ಸಾ ಸರ್ಲ್ಲ್ಯಾ ಹಾಪ್ತ್ಯಾಂತ್ಲ್ಯಾ 5ಯೀ ದಿಸಾಂಚೆ ಪ್ರತೀ ಎಕ್ಲ್ಯಾಚೆ ಾರ್ಕ್ ಜುಮ್ಲಾ ಕರುನ್ ದೆಕ್ತಾಲಿ ಆನಿ, ಸೊಮಾರಾ ದಿಸಾ ಫಲಿ ಾಂಶ್ ಕ್ಲಾಸೆಂತ್ ಸಾಂಗ್ತಾಲಿ. ಕೊಣಾಕ್ ಅಧಿಕ್ ಮಾರ್ಕ್ ಆಸಾತ್, ಾಕಾ ಕ್ಲಾಸೆಂತೀ ಬಸುಂಕ್ ಫುಡ್ಲ್ಯಾ ಬಾಂಕಾರ್ ಪೈಲೆಂ ಸ್ಥಾನ್ ದಿತಾಲಿ. ೊನಿಟರಾಚೊ ಹುದ್ದೊಯಿ ತಾಕಾಚ್. ಹೆರಾಂಕ್ ತಾಚಾ ತಾಚಾ ಾರ್ಕಾಂಚಾ ಕ್ರಮಾನ್ ಬಸುಂಕ್ ಸ್ಥಾನಾಂ ದಿತಾಲಿ. ಪ್ರತೀ ಹಾ ್ತ್ಯಾಂತ್ ಪೈಲೆಂ ಸ್ಥಾನ್ ಪಾವ್ಲ್ಚ್ ಸುರಕ್ಷಿತ್ ಕರುನ್ ದವರ್ಲ್ಲ್ಯಾ ಿ ಮೆಳ್ತಾಲೆಂ. ಮ್ಹುಜೆಂ ಸ್ಥಾನ್ ಎಕಾ ಹಾಪ್ತ್ಯಾಂತ್ ಚವ್ತೆಂ, ುಸ್ರ್ಯಾಂತ್ ಸವೆಂ, ತಿಸ್ರ್ಯಾಂತ್ ಪಾಂಚ್ವೆಂ,ಅಸೆಂ ಬದಲ್ತಾಲೆಂ. ಕಾರಣ್, ಾಂವ್ ಲೆಕ್ಕಾಂತ್ ಹುಶಾರ್ ನಾ'ಸ್ಲ್ಲೊಂ. ಚಡ್ ಮಾರ್ಕ್ ಜೊಡ್ಚೊ ್ಪದ್ (ಚಾನ್ಸ್) ತಾಂತುಂ ಆಸ್ಲ್ಲೊ. ಸುರ್ವೆಚಾ 2 ಮೈನ್ಯಾಂನಿ ್ಹಾಕಾ ಚವ್ತ್ಯಾ ಸ್ಥಾನಾ ಪ್ರಾಸ್ ಉಂಚ್ಲೆಂ ಮೆಳೊನ್ನಾಸ್ಲ್ಲೆಂ.

ಮುಳಾ ಥಾವ್ನ್ಂಚ್ ಪಾವ್ಲ್ಕ್ ಆನಿ ಮ್ಹಾಕಾ (ಕಶೆಂ ತೆಂ ಹಾಂವ್ ಣಾಂ) ಎಕ್ದಮ್ ಇಷ್ಟಾಗತ್ ಜಮ್ಲಿ. ಕ್ಲಾಸೇಂತ್ ಮಾತ್ರ್ ಆಮಿಂ

ಸ್ಥಾನಾ ಪ್ರಕಾರಿಂ ವೆಗ್ಳೆ; ಕ್ಲಾಸೀ ಭಾಯ್ರ್ ಪ್ರತೀ ಎಕಾ ನಿಮಿಷಾ ಆನಿಂ ಸಾಂಗಾತಾಚ್ ಆಸ್ಚೆಂ, ಉಲವ್ಚೆಂ, ಖೆಳ್ಚೆಂ, ಇತ್ಯಾದಿ. ಘಾಡೂ ವಾಡ್ಯಾಂತ್ಲೊ. ಪಕಲ್ಪಾದಿ ಮ್ಹಣ್ಣಾತ್ ಥೈಂ ಬೈಲಾ ತಾಚೆಂ ಘರ್; ಶಾಳಾ ಥಾವ್ನ್ ಏಕ್‌ಚ್ ಮೈಲಾ ಪೈಸ್ ಆಸ್ ಮ್ಹಾಕಾ ಘೆವ್ನ್‌ಯಿಂಚಾ ಕೈಗುರ್ಯೆಕ್ ಯೇಂವ್ಕ್ ವಸುಂಕ್ ಗುಡ್ಯಾಚಿ ವಾಟ್. ತಾಕಾ ಬೈಲಾಚಿ ಮಟ್ವ ಆನಿ ಸಲೀಸ್, ತರೀ ತೊ ತಾ ಅದ್ಲ್ಯಾ ಇಷ್ಟಾಂಚೊ ಸಾಂಗಾತ್ ಸೊಡುನ್ ಸದಾಂ ಸಾಂಜೆರ್ ವ ಅರ್ಧಿ ವಾಟ್ ಪರ್ಯಂನ್ ಮ್ಹಾಕಾ ಸಾಂಗಾತ್ ದಿತಾಲೊ ಆನಿ, ಆಡ್ ವಾಟೇನ್ ಘುಂವುನ್ ತಾಚಾ ಘರಾಕಡೆ ಬೈಲಾಕ್ ದೆಂವ ವೆತಾಲೊ. ತಿತ್ಲೆಂ ವಿಶೇಷ್ ತಾಚೆಂ ಮ್ಹಜಾಕಡೆ ಮಿತ್ರತ್ವ. ಮ್ಹಾಕಾ ತಿತ್ಲ್ಯಾಚ್ ಪ್ರಮಾಣಾಚೆಂ ಆಕರ್ಷಣ್ ತಾಚಾಕಡೆ.

ಕ್ರಮೇಣ್ ಕ್ಲಾಸೆಂತೀ ಮ್ಹಾಕಾ ತಾಚಾ ಸಾಂಗಾತಾಚ್ ಆಪೇಕ್ಷಾ ಭಗ್ಲೆಲ್ಯಾಂತ್ ನವಾಲ್ ನಾ. ತಾಕಾ ತಶೆಂ ಭಗ್ತಾಲೆಂಗಿ ಹಾಂವ್ ನೆಣಾಂ, ಪುಣ್ ಮ್ಹಾಕಾ ಜರೂರ್ ಭಗ್ತಾಲೆಂ. ದೆಕ ಹಾಂವೆಂ ಬರೆಂ ಶಿಕುನ್, ಚಡ್ ಮಾರ್ಕ್ ಜಮವ್ನ್ ಪಾವ್ಲ್ಯಾ ಆನಿ ಮ್ಹ ಮಧೆಂ ಆಸ್‌ಲ್ಲ್ಯಾ ಚೆಡ್ಯಾಂಕ್ ಸಕ್ಲಾ ಲೊಟುನ್ ಪಾವ್ಲ್ ಸರ್ಶಿಲೆಂ ದು ಸ್ಥಾನ್ ಆಪ್ಣಾಂವ್ಚೆಂ ಹಟ್ ಮ್ಹಜೇ ಥೈಂ ಉಟ್ಲೆಂ. ಹ್ಯಾ ವಿಶಾ ಪಾವ್ಲ್ಯಾಕ್ ಸಾಂಗಾನಾಸ್ತಾಂಚ್ ಹಾಂವೆಂ ಸಾಧಾನ್ ಚಾಲು ಕೆ ತಿಸ್ರ್ಯಾ ಮೈನ್ಯಾಂತ್ ಕಸೆಂಯಿ ತಿಸ್ರೆಂ ಸ್ಥಾನ್ ಜೊಡ್ಲೆಂ- ದುಸ ಸ್ಥಾನಾರ್ ವಿಶ್ವನಾಥ್ ಶೆಟ್ಟಿ ಆಸ್‌ಲ್ಲೊ. ತ್ಯಾಕಾ ಸಲ್ವ್ಯಾಂಚೆಂ ಕಷ ಚೆಂ ಆಸ್‌ಲ್ಲೆಂ. ಕಿತ್ಯಾ. ಗಣಿತಾಂತ್ ತೊ ಪಾವ್ಲ್ಯಾ ಸಾರ್ಕೊ ಹುಶಾ ತರೀ ಪಾವ್ಲ್ಯಾಕ್ ಆನಿ ಮ್ಹಾಕಾ ಇತ್ಲಿ ಸಮೊಪ್ಪಾಯ್ ಜಾಲ್ಲಿ ಪುರೊ ಸಮ್ಜುನ್ ಮ್ಹಾಕಾ ಸಂತೊಸ್ ಜಾಲೊ. ತಶೆಂಚ್ ಪಾವ್ಲ್ಯಾಕ್‌ಯಿ

ಮ್ಹಾಕಾ ವಿಶ್ವನಾಥಾಕ್ ತೆಂಕುನ್ ಬಸ್ಚುಂಕ್ ನಾಕಾ ಭಗ್ತಾ ಕಾರಣ್ ತೊ ಹೆಮ್ಮಾಡ್ಯಾಚೊ; ಮ್ಹಜೇ ಸಂಗಿಂ ಉಲಂವ್ಕ್ ನಾಗ್ಲೆತಾ ಶಿವಯ್, ತಾಚಾ ಘಾಮಾಚಿ ಆನಿ ಕೆಸಾಂಚಾ ತೆಲಾಚಿ ಘಾಣ್ ಮ ಕಾಂಟಾಳಾಯ್ತಾಲಿ. ತಾಕಾ ಸಕ್ಲಾ ಪೈಶಿಲ್ಯಾ ಸ್ಥಾನಾಕ್ ಲೊಟ

ಯ್ ಮ್ಹಳ್ಳೆಂ ಹಟ್ ಭಗ್ಲೆಂ. ದಿಕುನ್ ಹಾಂವೆಂ ಲೆಕಾಂ ಚೀತ್ ರ್ನ್ ಕರುನ್ ಚಡ್ ಮಾರ್ಕ್ಸ್ ಜೊಡುಂಕ್ ಜಾಯ್. ಹೆಣೆ ಆಪ್ತ ಸ್ಟ್ ಪಾವ್ಲ ಮ್ಹಾಕಾ ಸಹಾಯ್ ಕರ್ತಲೊ ಮ್ಹಳ್ಳ್ಯಾ ಭರ್ವಶಾನ್ ಾಕಡೆ ತಿ ಮಾಗ್ಲಿ. ಪುಣ್, ಊ...ಹೊಂ; ತಾಣೆ ಚಲಾಕೇನ್ ಚುಕಾರಿ ರ್ಚೆಂ ಪ್ರಯತ್ನ್ ಕೆಲೆಂ. ಉದ್ದೇಶ್ ಸಮ್ಜಾಲೊ. ಸಹಾಯ್ ದಿಲ್ಯಾರ್ 3 ನ್ಯಾಂದಿಂ ಚವ್ತ್ಯಾ ಸ್ಥಾನಾ ಸಕ್ಲಾ ಪರಾಡುನ್ ಆಸ್ಲ್ಲೊ ಹಾಂವ್ ಾಂ ತಿಸ್ರ್ಯಾಕ್ ಚಡ್ಲಾಂ. ಫುಡೆಂ ತಾಕಾಯೊ ಸಕ್ಲಾ ಲೊಟುನ್ ವೈರ್ ವಾನ್ ಮ್ಹಳ್ಳೊ ಸಂಶಯ್.

ಅಶೆಂ ಏಕ್ ಮೈನೊ ಸರ್ಲೊ. ಎಕಾ ದಿಸಾ ಪೆದ್ರುಚ್ ಘರಾ ುಲ್ಲ್ಯಾ ಸಂಧರ್ಬಾರ್ ಹಾಂವೆಂ ತಾಚಿ ಸಹಾಯ್ ಮಾಗ್ಲಿ. ತಾಣೆ ್ಹಾಕಾ ಕಷ್ಟ್ ಲಾಗ್ಚೆಂ ಲೆಕಾಂ ಕರುಂಕ್ ಶಿಕೈಲೆಂ. ತಾಣೆ ಶಿಕೈಲ್ಲಿ ರೀತ್ ೃಚ್ ಆನಿ ಸಲೀಸ್ ಆಸ್ಲ್ಲಿ. ಕಿತ್ಲಿಂ ನಿಬ್ಬೊರಿಂ ಲೆಕಾಂಯೊ ತು ನ್ ಕರುನ್ ಮುಗ್ದುಂಚೆ ಥೊಡೆ ಉಪಾಯ್ (ಟ್ರಿಕ್ಸ್) ತಾಣೆ ಕವ್ನ್ ದಿಲೆ. ತ್ಯಾಂ ಉಪಾಯಾಂವರ್ವಿಂ ಲೆಕಾವಿದ್ಯೆಂತ್ ಮ್ಹಜಿ ಣ್ಯಾಯ್ ಎಕ್ದಮ್ ಚೂಪಿ ಜಾಲಿ. ಕ್ಲಾಸೆಂತ್ ಶಿಕೈಲ್ಲಿಂ ಲೆಕಾಂ ುಬಾಯೆನ್ ನಾಟ್ವಾಲಿಂ. (ತೆ ಉಪಾಯ್ ಮೆಸ್ತ್ರೀಣ್ ಆನಿ ಪಾವ್ಲ ನೆಣಾಸ್ಲ್ಲೊ) ಪ್ರತಿ ಫಳ್, ಫುಡ್ಲ್ಯಾ ಹಾಪ್ತ್ಯಾಂತ್ ಹಾಂವೆಂ ವಿಶ್ವ ಾಚೆಂ ಸ್ಥಾನ್ ಜೊಡ್ಲೆಂ. ಮ್ಹಾಕಾ ಪಾವ್ಲಕ್ ಲಾಗುನ್ ಬಸ್ಚೊ ್ದ್ ಮೆಳ್ಳೊ ಮ್ಹಳ್ಳ್ಯಾ ಜೈತಾಚೊ ಅನಂದ್ ಭಗ್ಲೊ.

ಪುಣ್ ಕಟಾ! ಪಾವ್ಲಚಿ ಪ್ರತಿಕ್ರಿಯಾ ಹಾಂವೆಂ ಆಪೆಕ್ಸ್ನಾ ತಸಲಿ ಲಿ ನೈಂ! ತ್ಯಾ ದಿಸಾ ತಾಚೆಂ ಆತ್ವೆಂ ವರ್ತನ್ ಆನಿ ಮ್ಹಜಾಕಡೆ ಉಧಾ ಮ್ಹಾಕಾ ವಿಸ್ಮಿತ್ ಕರುಂಕ್ ಪಾವ್ಲೆಂ. ಹರ್ಶೆಂ ಕ್ಲಾಸೇ ಭ್ಯಾರ್ ಾ ಮ್ಹಜಾ ಭುಜಾಕ್ ಭುಜ್ ಗಸ್ಟುನ್ ಚಲ್ಚೆಂ ಯಾ ಬಸ್ಜೆಂ ತೆಂ ಶ್ಶೀಚೆಂ ಆಸ್ಲ್ಲೆಂ ತರ್, ಆತಾಂ ಕ್ಲಾಸೆಂತ್ ಮ್ಹುಜೆಂ ಖಮೀಸ್ ಾನ್ ತಾಚಾಕ್ ಲಾಗ್ಚೆಂ ನಾಕಾ ತಶೆಂ ಪೈಸ್ ಬಸ್ಚೆಂ ಪ್ರಯತ್ನ್ ತಾಣೆ!

ಆವಯ್ಜ ಇಷ್ಟಾಗತೆಚಾ ಬಾಂದಾಕ್ ಕಾತ್ರೊ ಪಡ್ಲೊ ಮ್ಹ
ಸವ್ಯ್ಜಾಲೊಂ. ತೆಂ ಖರೆಂ ಮ್ಹಣ್ಪಾಚಿ ರುಜ್ವಾತ್ ಕ್ಲಾಸೇ ಭಾಯ
ಗೆಲ್ಲ್ಯಾಶಿ ಸಂಧರ್ಭಾರ್ ತಾಣೆ ದಿಲಿ. ತಾಣೆ ಮ್ಹಜೊ ಸಾಂಗಾತ್ ಸೊ
ಸ್ ದುಸ್ರ್ಯಾಚೊ ಧರ್ಲೊ. ಮ್ಹಜ್ಯಾ ಲಾಗಿಂ ಉಲಂವ್ಚೆಂ ಮಾತ್ರ್ ನ್ಹ
ಪಳೆಂವ್ಚೆಂ ಲೆಗುನ್ ಬಂದ್ ಕೆಲೆಂ.

ಆತಾಂ ತಾಣೆ ಕ್ಲಾಸೆಂತ್ ಆನಿ ಎಕ್ ಹಲ್ಕಾಟಿ ರೀತ್ ಆಧಾ
ತೊ ಆಪ್ಲೇ ಸ್ಲೇಟಿರ್ ಕಿತೆಂಯಿ ಬರೈತಾನಾ ಹಾಂವೆಂ ತಾಂತುಂ ಪಳ
ನಕಲ್ ಕಾಡುಂಕ್ ನಜೊ ಮ್ಹಳ್ಳ್ಯಾ ಮತ್ಲಬಾನ್ ತಾಣೆ ಘುಂವ್ಡಾ
ಧರುನ್ ಅನಿ ಕೆದ್ನಾ ಕೆದ್ನಾ ಆಪ್ಣೆಂಚ್ ಘುಂವುನ್ ಬಸುನ್ ಬರಂ
ರೀತ್ ವಾಪರ್ಲಿ. ಹೆಂ ಮ್ಹಾಕಾ ಅವ್ಮಾನ್ ಕೆಲ್ಲ್ಯಾಬರಿ ಲಾಗ್ಲೆಂ
ಮ್ಹಜೆಂಯಿ ಮನ್ ತಾಚೇರ್ ಶಿಣ್ಲೆಂ. ತರೀ ದೋನ್ ದೀಸ್ ಪರ್ಯ
ಸೊಸೀತ್ ವಗೊ ಉರ್ಲೊಂ. ಮಾಗಿರ್ ಮ್ಹಾಕಾ ತಡ್ವುಂಕ್ ತಾಂಕ್ಲೆಂ
ತಿಸ್ರ್ಯಾ ದಿಸಾ ಹಾಂವೆಂ ಮುಲಾಜೊ ಸಾಂಡುನ್ ತಾಚಾ ತೊಂಡಾರ್
ಮ್ಹಳೆಂ,—"ತುಜೆಂ ನಕಲ್ ಕಾಡ್ತಾಂ ಮ್ಹಣ್ ಚಿಂತುನ್ ತುವೆಂ ಸ್ಲೇ
ಲಿಪಂವ್ಚಿ ಗರ್ಜ್ ನಾ-ರೆ, ತುಂಚ್ ಎಕ್ಲೊ ಬುದ್ವಂತ್, ಹಾಂವ್ ಹೆ
ಮ್ಹಣ್ ಲೆಕೊನಾಕಾ. ಸಾರ್ಕೊ ಬಸ್ನುನ್ ಬರಯ್."

ಹಾಂತುಂ ಆವಯ್ಜ ಮದ್ಲೊ ಬಾಂದ್ ಪುರ್ತೊ ತುಟ್ಲೊ
ದುಸ್ಮಾನ್ಕಾಯೆಕ್ ಬುನ್ಯಾದ್ ಪಡ್ಲಿ. ಸಹಜ್ಪಣಿ ಆವಯ್ಚಾಂ ಮಧೆಂ ಪೈ
ಸ್ಥಾನಾಕ್ ಸ್ಪರ್ಧೊ ಉಟುನ್ ಚಾಲು ಜಾಲೊ.

ಆಮಿಂ ಈಷ್ಟ ಆಸ್ಲ್ಲೆ ದುಸ್ಮಾನ್ ಜಾಲ್ಯಾಂವ್ ತೆಂ ಸ
ಭುಗ್ಯಾಂಕ್ ಆನಿ ಮೆಸ್ತ್ರಿಣೆಕ್‌ಯಿ ಕಳ್ಳೆಂ. ಆತಾಂ ಆಮ್ಕಾಂ ಲಾಗ
ಭುಗ್ರ್ಯಾಂ ಮಧೆಂ 2 ಪಂಗಡ್ ಜಾಲೆ. ಚಡ್ ವಾಂಟೊ ತಾಚೇ ಪಕ್ಷೆ
ಮ್ಹಾಕಾ ಉಣೊ. ಕಾರಣ್, ತೊ ಹ್ಯಾಚ್ ಶಾಳಾಂತ್ ಶಿಕುಲ್ಲೆ
ಹಾಂವ್ ಭ್ಹಾಯ್ಲ್ಯಾ ಶಾಳಾ ಥಾವ್ನ್ ಆಯಿಲ್ಲೊ ನೊವೊ. ಚವ್ಗಿ ಚಲಿಯೆ
—(ವಿಂಗಡ್ ಬಾಂಕಾರ್ ಬಸ್ತಾಲ್ಯೊ)—ಆನಿ ಮೇಸ್ತ್ರಿಣ್ ಕೊಣಾಚಾ
ಪಕ್ಷಾಕ್ ನಾಂತ್ ತಶೆಂ ಅಲಕ್ ಉರ್ಲ್ಯೊ. ತಾಂಕಾಂ ಸ್ಥಾನ್ ಬದ
ಕ್ ಜಾಯ್ನಾ ಮ್ಹಣುನ್ ಸ್ಪರ್ಧೊ ನಾ'ಸ್ಲ್ಲೊ.

ಆತಾಂ ಹಾಂವೆಂ ಪೈಲ್ಯಾ ಸ್ಥಾನಾಕ್ ಪಾರ್ಕ್ ಕರ್ನೊಂಚ್ಯೆಂ ಪ್ರಯತ್ನ್
ಂ ಕೆಲೆಂ. ಪುಣ್ ದುಸ್ರ್ಯಾ ಹಾಪ್ತ್ಯಾಂತ್ ಮ್ಹಾಕಾ ವಿಶೇಸ್ ಗರ್ಜ
ಂ ಏಕಾ ದಿಸಾಚಿ ಹಾಜ್ರಿ ಖಿಣಾಂಕ್ ಪಡ್ಲೆಂ. ಸ್ವಭಾವತ್ ತ್ಯಾ
ಪ್ತ್ಯಾಂತ್ ಮ್ಹಜೆ ಜುವ್ಳ್ಯಾ ಪಾರ್ಕ್ ಉಣೆ ಜಾವ್ನ್ ಹಾಂವ್
ಕ್ರಾವ್ಯಾ ಸ್ಥಾನಾಕ್ ದೆಂವ್ಲೊಂ. ಹೆಂ ದೆಕ್ಲೆಲ್ಯಾ ಪಾವ್ಲುಚಾ ಪಂಗ್ಡಾ
ಂಚೊ ಸಂತೊಸ್ ವರ್ಣಿನಾ ಭಾಯ್ಲೊ! ತಾಣೆಂ ತಕ್ಷಿಣ್ ಪೆಟುನ್
ಜ್ ಕೆಲೊ.

ಹಾಂವ್ ಲಜ್ಲೊಂನಾ; ಧೈರ್ ಸಾಂಡ್ಲೆಂನಾ. ಖಿರಾಸ್ತಾಂಚ್
ರ್ಯಾಚೆಂ ಹಟ್ ಆಸಾ ಭುಗ್ಯಾಂಕ್ ಉಂಚ್ಲೆಂ ಸ್ಥಾನ್ ಜೊಡ್ಚ್ಯಾ
ಸ್ಫೂರ್ತ್ ದಿಂವ್ಚಿ ಸಕತ್. ಮ್ಹಾಕಾ ತಿ ಸ್ಫೂರ್ತ್ ಪಾವ್ಲುನ್ ಆನಿ
ಾ ಹಿತ ಚಿಂತಕಾನಿಂಚ್ ವದ್ಗಾಯ್ಲಿ. ಹಾಂವೆಂ ತಾಚೊ ಅಧಿಕ್
ೋಗ್ ಕೆಲೊ. ಪ್ರತಿಫಳ್, —ಫುಡ್ಲ್ಯಾ ಹಾಪ್ತ್ಯಾಂತ್ ಹಾಂವೆಂ
ಲ್ಕ್ ತೀನ್ಂಚ್ ಪಾರ್ಕಾಂನಿ ಸಲ್ವುನ್ ಪೈಲೆಂ ಸ್ಥಾನ್ ಆಪ್ಣಾ
. ಪುಣ್ ಕ್ಲಾಸಾಂತ್ ಮ್ಹಜೇ ಪಕ್ಷೀನ್ ಕಾಂಯ್ ಆವಾಜ್
ಾನಾ. ಉಪ್ರಾಂತ್ಲ್ಯಾ ಹಾಪ್ತ್ಯಾಂತ್ ಫಲಿತಾಂಶ್ ಆಯ್ಕೊಂಕ್
ಂಕೀ ಆತುರಾಯ್. ಫಲಿತಾಂಶ್ ಕಳ್ಳೊ. ಪಾವ್ಲು ಪೈಲೊ ಆಯ್ಲೊ
ರ್ ದುಸ್ರೊ ಜಾಲೊಂ. ಪಾವ್ಲುಚಾ ಪಕ್ಷ್ಗಾರಾಂನಿ ಜೊರೊ
ಜ್ ಕೆಲೊ. ಮೇಸ್ತ್ರಿಣೆನ್ ಆನಿ ಚಲಿಯಾಂನಿ ತಾಂತುಂ ವಾಂಟೊ
ನಾ.

ತಾಚಾ ಉಪ್ರಾಂತ್ಲ್ಯಾ ಹಾಪ್ತ್ಯಾಂತ್ ಹಾಂವ್ ಪತ್ರ್ಯಾನ್ ಜಿಕ್ಲೊಂ;
ಪಾವ್ಲು ಏಕಾಚ್ಯಾಣೆ ಚವ್ತ್ಯಾ ಸ್ಥಾನಾಕ್ ಶೆವ್ಟಲೊ. ಆಜ್ ಮ್ಹಜ್ಯಾ
ಂಕಾಂನಿ ಆವಾಜ್ ಕರ್ತಾನಾ ಚಲಿಯಾಂನಿಯೊ ಹಾತ್ ಮೆಳವ್ನ್
ಪೆಟ್ಲೆ. ಚುಲಿಯಾಂಚೊ ಹೊ ನಿರೀಕ್ಷಾ ಭಾಯ್ಲೊ ಪ್ರೋತ್ಸಾಹಾಚೊ
ಜ್ ಜಾಂವ್ಕ್ ಪಾವ್ಲೊ ಆಶಿರ್ವಾದ್ ಮ್ಹಜ್ಯಾ ಕಾಯ್ಮಾಮ್ ಜೈತಾಚೊ.
ನಂತರ್ ಪಾವ್ಲು ಮ್ಹಾಕಾ ಪೈಲ್ಯಾ ಸ್ಥಾನಾ ಥಾವ್ನ್ ಹಾಲಂವ್ಕ್
ಲ್ ಸಕ್ಲೊನಾ ಮಾತ್ರ್ ನೈಂ, ತೊ ಚವ್ತ್ಯಾ ಆನಿ ತಿಸ್ರ್ಯಾ ಸ್ಥಾನಾ
ನ್ ದುಸ್ರ್ಯಾಕೀ ಯೇಂವ್ಕ್ ಸಕ್ಲೊನಾ. ದುಸ್ರ್ಯಾಕಾಯಿಲ್ಲೊ ತರ್

ಆವ್ಸ್ಯಾಂ ಸಾಂಗಾತಾ ಬಸುಂಕ್ ಉಬ್ದೀಶ್ ಭಗ್ತಿ. ತಾಚೀ ಮತ್ರಿಕ್ ಎಕಾನೆಕಿ ಕಿತೆಂ ಆಘಾತ್ ಸಂಭವ್ಲೊ ತೊ ಫುಟ್ ದೀವ್‌ಚ್ ಜಾಣಾ.

ನಿಮಾಣೇ ಪರೀಕ್ಷೆಕ್ ಎಕ್ ಮ್ಹೈನೊ ಬಾಕಿ ಆಸ್ತಾನಾ ಸ್ಪರ್ಧೊ ರದ್ ಕೆಲೊ. ತ್ಯಾ ಮ್ಹೈನ್ಯಾಂತ್ ಎಕಾ ದಿಸಾ ತಾಚಾ ಆನಿ ಮ್ಹಜ ಪಕ್ಷಾಚಾ ಥೊಡ್ಯಾಂ ಭುಗ್ಯಾಂ ಮುಖ್ಲ್ಯಾನ್ ತಾಣೆ ಪಂತಾಹ್ವಾನ್ (ಚಾಲೆಂಜ್) ಉಡವ್ನ್ ಮ್ಹಳೆಂ, —"ತಾಕಾ ಹಾಂವ್ ಪಾಂಚ್ವೆಂತ್ ಶಿಕೈತಾಂ-ರೆ ಬೂದ್. ಹಾಂಗಾ ತಾಕಾ ಮೆಸ್ತ್ರಿಣೆನ್ ಜಾಯ್‌ಜಾಯ ಮ್ಹುಣ್ ಚಡ್ ಮಾರ್ಕ್ ದೀವ್ನ್ ವೈರ್ ಬಸೈಲಾಂ. ಪಾಂಚ್ವೆಂತ್ ಮ್ಹಜೊ ಖಾಶಾ ಬಾಪ್ಪು ಆಸಾ ಮೆಸ್ತ್ರಿ. ಥೈಂ ಹೊ ಕಿತ್ಲೊ ವೈರ್ ಉಡ್ತಾಪಳೆ-ಯಾಂ."

ತಾಚೊ ಬಾಪುಲೊ ಥೊಮುಸ್ ಬ್ರ್ಯಾಗ್ ಪಾಂಚ್ವೇಚೊ ಕಾಯಾಮ ಮೆಸ್ತ್ರಿ ಆಸ್‌ಲ್ಲೊ. ತರೀ ತ್ಯಾ ವಗ್ತಾ ಹಾಂವೆಂ ಪಾವ್ಲಾಕ್ ಕಾಂಯ ಪ್ರತಿಪಾವ್ ಕೆಲೊನಾ. ಪರೀಕ್ಷಾ ಸಂಪ್ಲಿ. ರಜಾ ಮೆಳ್ಳಿ. ತತ್ಕಾಲಾಕ ದುಸ್ಮಾನ್ ಮೆಕಳ್ಯಾಂವ್.

ಅನಿರೀಕ್ಷಿತ್ ಘಡಿತಾಂ

ಹಾಲ್ಯೆ ಎಪ್ರಿಲ್-ಮೇ ಮ್ಹೈನ್ಯಾಂನಿ ಆಮ್ಗೆರ್ ಆವ್ಚಿತ್ ವಗ್ರಾಚಿ ಘಡಿತಾಂ ಸಂಭಂವ್ಲಿಂ. ಪೈಲೆಂ ಬಾಯೆಚೆಂ ಲಗ್ನ್. ತ್ಯಾ ಕಾಳಾಂ ಚಲ್ಯೆಚೆಂ ಲಗ್ನ್ 18ವೇ ಪ್ರಾಯೇ ಆಧಿಂಚ್ ಜಾಂವ್ಕ್-ಜಾಯ್. ತಿ ಗಡ ಉತರ್ಲ್ಯಾರ್ ಮಾಗಿರ್ ತಿಚೆಂ ಖಾಯ್ಸ್ ಪಡ್ತಾ. ಬಾಯೆಕ್ 17ವೆ ಚಲ್ತಾಲೆಂ. ತೆದ್ನಾಂಚಿ ಆವ್ಚಿ ಗತ್ ಬೊಬಾಟುನ್ ಸಾಂಗ್ತಾಲಿ ಜುವ ನಾಕ್ ಥೊಡಿಂ ವರ್ಸಾಂ ಪರ್ಯಾನ್ ಲಗ್ನಾಜೆಂ ಭಾಗ್ ನಾ. ದೋತ ದಿಂವ್ಚಿ ತಾಂಕ್ ಸೊಡ್ಯಾಂ, ಮಾಟೊವ್ ಘಾಲುನ್ ಬರೇ 50 ಸೈರ್ಯಾಂಕ ಆಪವ್ನ್ ಜೆವಣ್ ದಿಂವ್ಕೀ ಆಸ್ಪದ್ ನಾ'ಸ್‌ಲ್ಲೊ. ಪುಣ್ ಪಿಯಾದ ಬಾಪ್ಪುಚಾ ಆನಿ ಪೆದ್ರ್ಯಾಬಾಚಾ ಕಾಬಾರಾಖಾಲ್ ತಿಚೆಂ ಕಾಜಾಂ ಮೇಯಾಚಾ ಪೈಲ್ಯಾ ಹಪ್ತ್ಯಾಂತ್ ದಬಾಜಿಕ್ ಪದ್ಧತೇನ್‌ಂಚ್— ಸಕ್ಡಾಂಕ್ ವಿಸ್ಮಿತ್ ಕರುನ್‌ಂಚ್ ಜಾವ್ನ್ ಗೆಲೆಂ.

ನೊವ್ರೊ ಸಿಮಾಗಾಣಂತ್ಲ್ಯಾ ಮಿಂಗೆಲ್ ಮಿಸ್ಕಿತಾಚೊ ಪೈಲೊ ತ್-ಆಲ್ಬರ್ಟ್. ಮೂಡಿಗೆರೆ ಕಾಫ್ಯೆ ತೊಟಾಂತ್ಲ್ಯಾ ವಿದೇಶಿ ಸಾವ್ಕಾರ್ ನ್ಸಿ ಹಂಟ್,—ಹಾಚೊ ರಾಂದ್ಪಿ (ಬಟ್ಲರ್) ಆನಿಬೊಡಿ-ಗಾರ್ಡ್. 300/- ಸೈ ದೋತ್ ಪೆದ್ರುಬಾನ್ -ಕೊಣಾಚೇ ರೀಣಾ/ಸಹಾಯೆನ್ ಕೊಣ್ಣಾ- ರಾರಾ ದಿಸಾಚ್ ಮೆಜುನ್ ದಿಲಿ. ರೊಸಾಚೇ ಸಾಂಜೇ ಥಾವ್ನ್ ಪತ್ರ್ ಣಾಚೆಂ ಕಾರ್ಯೆಂ ಪರ್ಯಂತ್ಲ್ಯಾ ಸರ್ವ್ ಜೆವ್ಣಾಂ-ಖಾಣಾಂಚೊ ಖರ್ಚ್ ಯಾದ್ ಬಾಪ್ಪುನ್ ಸುಧಾರ್ಸಿಲೊ. ರೊಸಾಚೇ ಸಾಂಜೇರ್ ಪಿಯಾದ್ ಾಪ್ಪು ಗೆಲಿಂ ತಾಂದ್ಳ್ಯಾ ಮುಡ್ಯಾಂಚಿಂ, ನಾರ್ಲಾಂಚಿಂ, ಘಡಾಯಾಂಚಿಂ ನಿ ಕುವಾಳ್ಯಾಂಚಿಂ ಧಾ ವೊಜಿಂ ಕೂಲ್ಕಾರಾನಿ ಪಾಟ್ಲಾಮೆಸ್ ಹಾಡುನ್ ಾಟ್ವಾಂತ್ ಸಕ್ಲಾ ದವರ್ತಾನಾ ಜಮ್ಲೆಲ್ಯಾ ಸೈರ್ಯಾಂಕ್ ಆನಿ ಆಮ್ಕಾಂ ಚಿತ್ರ್ ದೃಶ್ ತೆಂ! ಹೆಂ ದೆಕ್ಲ್ಯಾ ಉಪ್ರಾಂತ್ ಮಾಮಾಚೆಂ ತೀನ್ ಾಜೆಂ ಆಯ್ಲೆಂ, ಆಪ್ಲಿ ಮರ್ಯಾದ್ ರಾಕುಂಕ್. ತೆಂ ದೆಕ್ತಚ್, ಆಪ್ಣಾಕ್ ರ್ಯಾದ್ ನಾಂವೇ ವ್ಹಳೈಲ್ಯಾಬರಿ ಆಬಾಚೆಂ ದೋನ್ ವೊಜಿಂ ಆಯ್ಲೆಂ. ಾದೊಶಿ ಉತ್ಪತ್ ಆಸ್ಚ್ಯಾ ಸ್ವಂತ್ ಭ್ಯುಂಕಾರಾಂಗೆರ್ ಲೆಗುನ್ ಇತ್ಲ್ಯಾ ಮ್ಮತಾಯೆನ್ ಕಾಜಾರ್ ಜಾಯ್ನಾ ಪಾವ್ಲ ಶಿಟೇ" ಮ್ಹಣುನ್ ವಾಡ್ಯಾ ಾ ಗುರ್ಕಾರಾನ್ ಆನಾಕ್ ಶಿಫಾರಾಸೆಚೊ ತುರೊ ಭೆಟ್ಲೈಲೊ. ಪೂರಾ, ರ್ಯಾವಳ್ ಖೊಡಿಂಕ್ ಇಡೆಂ ನಾ'ಸ್ಲ್ಲೇ ರೀತಿನ್ ಆಪ್ರುಬಾಯೆನ್ ್ಯಾರಿ ಜಾಲಿ.

ದುಸ್ರೆಂ ಘಡಿತ್ ಆಸ್'ಲ್ಲೆಂ ಹೆಂ:

ಪೆದ್ರುಬಾಕ್ ಮುಂಗ್ಳುರ್ ಶಹರಾಂತ್ ಜಾಲ್ಲ್ಯಾಂ ಇಷ್ಟಾಂ ಪೈಕಿ ಕೈ ಮಾನೇಸ್ತಿಣ್ ಆಸ್'ಲ್ಲಿ ಶ್ರೀಮತಿ ಲುಸಿ ಶ್ರೇಷ್ಟಾ. ತೀ ಆಸ್'ಲ್ಲಿ ಣ್ ಸಿಲೊನಾಂತ್ಲ್ಯಾ ಜಡ್ಜಾಚಿ, ಶ್ರೀ ಮಾವ್ರಿಸ್ ಪಿಂಟೊ ಶ್ರೇಷ್ಟಾಚಿ. ಾ ಪೆಲೆಂ ಕೆಲಾರಾಯ್ ವಾಡ್ಯಾಂತ್ 8 ಮುಡ್ಯಾಂ ಗಾದ್ಯಾಂಚಿ ವ್ಹಡ್ಲಿ ರ್ಾಸ್ತ್ ಆಸ್'ಲ್ಲಿ. ಆಧಿಂ ತಾಂತುಂ ಬೊಂಟ್ಕ್ಯಾಂಚೆಂ ದೋನ್ ವಕ್ಲಾಂ ಂಟ್ಯಾರ್ ಘೊಳುನ್ ದೋನ್ ಘರಾಂನಿ ಜಿಯೆತಾಲಿಂ. ತಾಂಚಾ ಾಲ್ ಭ್ಯುಂ ವೃದ್ಧಿ ಜಾಯ್ನಾ, ಪಾಡ್ ಪಡುನ್ ವೆತಾ, ಕ್ರೀಸ್ತಿ ಕ್ಲಾಂಖಾಲ್ ದಿಲ್ಯಾರ್ ತಿ ವೃದ್ಧಿ ಜಾತಾ ಮ್ಹಳ್ಳೇ ಸಮ್ಜಣೇನ್ ತಿಣೆ

ತಾಂಕಾಂ ನಿಕ್ಳ್ಯಾಯ್ಲೆಂ, ಕ್ರೀಸ್ತಿ ವಕ್ಲಾಂ ತೆಲಾಸ್ ಕರುನ್ ದೀ ವ
ಣುನ್ ಪೆದ್ರಾಬಾಕ್ ಸ್ಸಾಂಗ್ಲೆಂ. ತಾಣೆ ತಾಂತ್ಲಿ ಅರ್ದಿ ಆಸ್ತಿ ಅ
ಘರ್ ಆಪ್ಲ್ಯಾಚ್ ನಾಂವಾರ್ ಚಾಲ್_ಗೇಣ್‌ಚೀಟ್ ಕರುನ್ ಘೆತ್ಲಿ ಅ
ಆವ್ಯಾಕ್ಂ. ಕೈಗುರ್ಯೆಂತ್ಲ್ಯಾ ಬಿಡಾರಾಂತ್ಲೆಂ ನಿಕ್ಳ್ಯಾವುನ್ ಥೈಂ ವ್ಹೆಲೆ
ದುಸ್ರೊ ವಾಂಟೊ ಆನಿ ಘರ್ ಆನಾಚಾ ಮಾವ್ಲ್ಯಾಚಾ ಪುತಾ
ಫ್ರಾನ್ಸಿಸ್ (ಫ್ರೊಕಾ) ಸಲ್ಡಾನಾಕ್ ಆಪಣ್ ದಿಲೊ. ಸಾಗ್ವಳೆಚಿ ಸವ
ಸಾಹೆತ್,-ಜೊತಾಂ, ಭೀಂ, ನಾಂಗರ್ ವಗೈರೆ—ಪೆದ್ರಾಬಾನ್ ಕ
ವದ್ಗಾಯ್ಲಿ ತೊ ಫುಟ್ ಹಾಂವ್ ತೆದಾಳಾ ನೆಣಾಂ. ರೀಣಾಂ
ವ್ಹುಳ್ಯೊ ಕ್ರಮೇಣ್ ಕಳ್ಯೊ.

ಹ್ಯಾ ಜಾಗ್ಯಾರ್ ಆಮಿಂ ಜಿಯೆಂವ್ಕ ಗೆಲ್ಲ್ಯಾ ದಿಸಾ ಆ
ಗರೀಬ್ ವರ್ಗಾಂತ್ಲೆಂ ಪಾಸ್ ಜಾವ್ನ್ ಮಧ್ಯ ಮಟ್ಟಾಚಾಂತ್ ಭ
ಜಾಲ್ಯಾಂವ್. ದೆಕ್ಲೆಲ್ಯಾಂಚೇ ನದ್ರೇಕ್ ಆಮಿಂ ಮರ್ಯಾದ್ವಂತ
ಜಾಲ್ಯಾಂವ್. ಸರ್ವ್ ದೆವಾಚೇ ಕೃಪೇನ್ ಆನಿ ಪೆದ್ರಾಬಾಚೇ ಮ
ತೇನ್. ಹೆಂ ಜಾಣಾಸ್ಲೆಲ್ಯಾಂನಿ ಆನಿ ಜಾಣಾ ಜಾಲ್ಲ್ಯಾಂನಿ ಪೆದ್ರಾಬಾ
ಖೂಬ್ ಹೊಗಳ್ಳೆಲೆಂ.

ಅಶೆಂ ಆಪ್ಚಿತ್ತಾನ್ ಆಮ್ಚಾ ವಾಂಟ್ಯಾಕ್ ಮೆಳ್‌ಲ್ಲೆಂ ವ್ಹೆಲೆಂ ಸ್ವಾ
ಬರ್ಯಾನ್ ಸಾಂಬಾಳುಂಕ್, ಆನಿಕೀ ತೆಂ ಚಡ್ ಉಂಚಾವುಂಕ್ ಆ
ಹುಮೇದೀನ್ ಪೆಂಕಾಟ್ ಬಾಂದ್ಲೆಂ. ಹಾಂಗಾಚಿ ಆಸ್ತಿ ಪಾಂ
ರಾಂತ್ಲ್ಯಾ ಪ್ರಾಸ್ ದೊಡಿ ವ್ಹಡ್ ಆಸ್‌ಲ್ಲ್ಯಾನ್ ಹಾಂವೆಂ ಶಿಕಾ
ಬಂದ್ ಕರುನ್ ಆನಾಕ್ ಸಹಾಯ್ ಕರುಂಕ್ ರಾಂವ್ಚೆಂ ಚಿಂತ್ಲೆಂ. ಪ
ಪೆದ್ರಾಬಾಚಿ ಇಚ್ಛಾ ಹಾಕಾ ಆಡ್ ಆಯ್ಲಿ. ಹಾಂವೆಂ ಶಿಕಾಪ್
ಲೂಚ್ ಕರುಂಕ್‌ಜಾಯ್ ಮ್ಹಣ್ಂನ್ ತಾಣೆ ತೀರ್ಪ್ ದಿಲೆಂ. ಸ
ಒಪ್ಲ್ಯಾಂವ್.

ಆತಾಂ ಹಾಂವೆಂ ಖಂಚಾ ಶಾಳಾಕ್ ವೆಚೆಂ ಮ್ಹಳ್ಳೆಂ ಸವ
ಉಟ್ಲೆಂ. ಕೆಲಾರಾಯ್ ವಾಡೊ ಆಸ್‌ಲ್ಲೊ ಓಮ್ಜೂರ್ ಫಿರ್ಗಜೆ
ಅಧಿಕ್ ಪೈಶಿಲೊ,-ವಾಮಂಜೂರ್ ಪದ್ವಾದೆಗೇಚಾ ಬೈಲಾಂತ್ಲೊ. ಹಾ
ಥಾವ್ನ್ ಇಗ್ರಜೇಕ್ ಪಯ್ಣಾನ್ ಗಿಮೂಂತ್ 9 ಮೈಲಾಂ ಆನಿ ಪಾ

ಂತ್ 10/11 ತಿತ್ಲಿ ಪ್ಯೆಲಾಚಿ ವಾಟ್ ಆಸಾ. ದೆಕುನ್ ಹಾಂವೆಂ ಗ್ಯಾರ್ಚ್ ಪ್ಯೆಲಾಂ ಪೈಸ್ ರಸ್ತ್ಯಾಚಿ ವಾಟ್ ಚಮ್ಕುನ್ ಕೊರ್ಡೆಲ್ಚ್ಯಾ ಲ್ಶೇಕರ್ಚ್ಯಾ) ಶಾಳಾಕ್ ವೆಚೆಂ ಬರೆಂ ದಿಸ್ಲೆಂ ಸಕ್ಡಾಂಕ್.

"ಒಮ್ಜೂರ್ಚ್ಯಾ ಶಾಳಾಂತ್ಲೆಂ ಶಿಕಾಪ್ ಉತ್ತಮ್ ಮಟ್ಟಾಚೆಂ, ಂತುಂ ಶಿಕುನ್ ಪಾಸ್ ಜಾವ್ನ್ ಸಾಂ ಲೂವಿಸ್ ಹಾಯ್ ಸ್ಕೂಲಾಂ ಪ್ರವೇಶ್ ಘೆವ್ಂಕ್ ವೆಚಾಂಕ್ 'ಟೆಸ್ಟ್ ಪರಿಕ್ಷಾ' ನಾಸ್ತಾಂಚ್ ವೇಶ್ ಮೆಳ್ತಾ; ಇತರ್ಯಾಂ ಶಾಳಾಂಥಾವ್ನ್ ಯೆಂವ್ಚ್ಯಾಂಕ್ ಪರೀಕ್ಷಾ ಂವ್ಕ ಆಸಾ. ದೆಕುನ್, ತಾಂಕಾ ರರ್ ಒಮ್ಜೂರಾಕ್ಚ್ ವಸ್; ಂಕಾನಾ ತರ್ ಕೊರ್ಡೆಲಾಕ್ ವಸ್" ಮ್ಹಳೆಂ ಪೆದ್ರಾಬಾನ್, ವಿಂಚ ಚೆಂ ಹಕ್ಕ ಮ್ಹಜೇಚ್ ಆಪೇಕ್ಷೇಕ್ ದೀವ್ನ್.

ಆತಾಂ ಮ್ಹಜ್ಯಾ ದೊಳ್ಯಾಂಕ್ ದಿಸ್ಲೊ ಪಾವ್ಲ ಆನಿ ಕಾನಾಂಕ್ ಯ್ಕಾಲಿಂ ತಾಚಿಂ ಪಂತಾಹಾಸ್ವಾನಾಚಿಂ ಉತ್ರಾಂ. ಮ್ಹಜೊ ಅತ್ಮೊ ದ್ರೇಕಿತ್ ಜಾಲೊ. ಪಾಂಚ್ವೆಂತ್ ತೊ ಮ್ಹಾಕಾ ಬೂದ್ ಕಶೆಂ ಕೈತಾ ತೆಂ ದೆಕುಂಕ್ ಜಾಯ್ ಮ್ಹಳ್ಳೆಂ ಹರ್ ತಾಂತುಂ ಉಟೊನ್ ಉಭೆಂ ಲೆಂ. ದಿಸ್ಪುರ್ತೆಂ 19/20 ಪ್ಯೆಲಾಂ ಚಲುಂಕ್ ಪಡ್ಲ್ಯಾರೀ ಪರ್ವಾ . ಆಧಿಂ ಮಾತ್ಯಾರ್ ವೊಜೆಂ ಘೆವುನ್ ಚಡ್ ತ್ರಾಸಾಂಚಿ ವಾಟ್ ಲ್ಲಾಂ. ಆತಾಂಯೀ ತಾಂಕ್ತ್ಲೆಂ. ಪಾವ್ಲ್ಯಾಚಾ ಶರ್ತಾಕ್ ಭಿಂಯೆವ್ನ್ ಾಂವ್ ದುಸ್ರ್ಯಾ ಶಾಲಾಕ್ ಪಳ್ಯೊಂ ಮ್ಹಣುನ್ ತಾಕಾ ಆನಿ ತಾಚಾ ಂಗಾತ್ಯಾಂಕ್ ಹಾಸುಂಕ್ ಆಸ್ಪದ್ ದಿಂವ್ಚೊನಾಂ-ಆಶೆಂ ಚಿಂತುನ್ ಾಂವೆಂ ಹೆಂಚ್ ವಿಂಚಾಪ್ ಕರುನ್ ಘೆತ್ಲೆಂ. ಹೊ ಗುಪ್ತೊ ಉದ್ದೇಶ್ ರಾಂಕ್ಚ್ ಮಾತ್ರ್ ಸಾಂಗೊನಾ. ಹಾಂವ್ ಒಮ್ಜೂರ್ಚ್ಯಾ ಶಾಳಾಕ್ ಲೊಂ.

ಪಾಂಚ್ವೆಕ್ ಪಾವ್ಲ್ಯಾಚೊ ಬಾಪುಲೊಚ್ ಮೇಸ್ತ್ರಿ ಆಸಾ ತೆಂ ಜಾಣಾ ಸುನೀ ಹಾಂವ್ ಪಾವ್ಲ್ಯಾಚೆರ್ ಜಿಕ್ತಲೊಂ ಮ್ಹಳ್ಳೆಂ ಥೈರ್ ಮ್ಹಾಕಾ ೆಂ ಭಗ್ಲೆಂ ತೆಂ ಹಾಂವ್ ನೆಣಾಂ. ನಿಜಾನ್ ತೆಂ ಥೈರ್ ನೈಂ ಬಗಾರ್ ಾಚಿ ನಾಡ್ ಆಸ್ಲ್ಲಿ.

ಹಾಂಗಾ ಥೊಮಸ್ ಮೇಸ್ತ್ರೀನ್ ಭುಗ್ಯಾಂಕ್ ಸ್ಥಾನಾಂ ದೀಂವ್
ಸುರ್ವಿಲ್ಯಾ ವ್ಹೈನ್ಯಾಂತ್ ಮಾರ್ಕಾಂಚೊ ಸ್ಪರ್ದೊ ಚಲ್ಲೈಲೊನಾ. ಖ್ಯೈ
ಜಾಯತ್ ಥ್ಯೆಂ ಬಸೂಂಕ್ ಸ್ವತಂತ್ರ್ ದಿಲೆಂ. ಭುಜಂಗ ಶೆಟ್ಟಿ ಆ
ಹಾಂವ್ ಪಾವ್ಲು ಬಸ್‌ಲ್ಲ್ಯಾ ಬಾಂಕಾಚಾ ಪಾಟ್ಲ್ಯಾ ಎಕಾ ವ್ಹೈ
ಬಸ್ಲ್ಯಾಂವ್. ಮುಂಡಾಯಿಕ್ಹೋಡಿ ಥಾವ್ನ್ ನೊವ್ರೊಚ್ ಆಯಿಲ್ಲ್ಯಾ
ಫ್ರಾನ್ಸಿಸ್ ಡಾಯಸಾಕ್ ಮೇಸ್ತ್ರಿನ್‌ಂಚ್ ಪ್ರಥಮ್ ಸ್ಥಾನಾರ್ ಬಸವ್
ಮೊನಿಟರಾಚಿ ಪದ್ವಿ ತಾಕಾ ದಿಲಿ. ತಾಕಾ ಲ್ಹಾನ್ ವಿಃಶೋ ಆಸ್‌ಲ್ಲೊ
ಆನಿ ತೊ ಮೆಸ್ತ್ರಿ ತೆದೊಚ್ ದಿಂಡ್ಶೊ ಆಸ್‌ಲ್ಲೊ. ದುಸ್ರೆಂ ಸ್ಥಾನ್ ಪಾವ್ಲು
ನ್‌ಂಚ್ ಘೆತ್ಲೆಂ.

ಹೀಚ್ ವ್ಯವಸ್ತಾ ಕಾಯಿಮಾವ್ ಃಕಾಲುಃ ಆಸ್ಲ್ಯಾರ್ ಅಧಿಕ್ ಬರೆಂ
ಸ್ಪರ್ದ್ಯಾಂಚಿ ಗುಸ್ಪಡ್ ನಾಕಾ ದಿಸ್ಲೆಂ ಮ್ಹಾಕಾ ಆನಿ ಭುಜಂಗಾಕ್. ಪುಣ
ಎಕ್ ವ್ಹೈನೊ ಸರುನ್ ದುಸ್ರೊ ಲಾಗ್ಲ್ಲ್ಯಾ ಹಾಪ್ತ್ಯಾಂತ್ ಮೇಸ್ತ್ರಿನ
ಸ್ಪರ್ದೊ ಚಾಲು ಕೆಲೊ. ಕಿತ್ಯಾ ಮ್ಹಳ್ಯಾರ್, ಸ್ಪರ್ದೊ ಆಸ್ಲ್ಯಾರ್ ಭುಗೆ
ಸಾಧಾನಾಕ್ ಪಡುನ್ ಶಿಕ್ತಾತ್ ಮಾತ್ರ್ ನ್ಹೈಂ ಎಕೀ ದೀಸ್ ಖಳ
ನಾಸ್ತಾಂ ಶಾಳಾಕ್ ಹಾಜರ್ ಜಾಂವ್ಚೆಂ ಪ್ರಯತ್ನ್ ಕರ್ತಾತ್ ಮ್ಹಳ್ಳೆ
ಮಾಂದುನ್. ಚವ್ಗಾಂ ಚಲಿಯಾಂಕ್ ಸ್ಪರ್ದ್ಯಾಂತ್ಲೆಂ ಹಾಂಗಾಯಿ
ಭಾಯ್ರ್ ದವರ್ಲೆಂ;

ತ್ಯಾ ಹಾಪ್ತ್ಯಾಚಾ ಫಲಿತಾಂಶಾ ಪ್ರಕಾರ್ ಪೈಲೆಂ ಸ್ಥಾನ್ ಫ್ರಾನ್ಸಿ
ಸಾಕ್, ದುಸ್ರೆಂ ಮ್ಹಾಕಾ, ತಿಸ್ರೆಂ ಭುಜಂಗಾಕ್, ಚವ್ತೆಂ ವಿಶ್ವನಾಥಾಕ್
ಆನಿ ಪಾಂಚ್ವೆಂ ಪಾವ್ಲುಕ್ ಮೆಳ್ಳೆಂ. . ಪಾವ್ಲುಕ್ ಆನಿ ತಾಚಾ ಗೆಂಗಾ
ಹೆಂ ಸೊಸುಂಕ್ ತಾಂಕ್ಲ್ಲೊನಾ ತಸಲೊ ಧಕೊ ಭಗ್ಲೊ!

ದುಸ್ರ್ಯಾ ಹಾಪ್ತ್ಯಾಂತೀ ಹೆಂಚ್ ಕ್ರಮ್ ಸಂಭವ್ಲೆಂ.

ತಿಸ್ರ್ಯಾ ಹಾಪ್ತ್ಯಾಂತ್ ಚಲಿಯಾಂಚಿಯಿ ಜಾಣ್ವಾಯ್ ಪಾರ್ಕುಂ
ಮೆಸ್ತ್ರಿನ್ ತಾಂಕಾಯಿ ಸ್ಪರ್ದ್ಯಾಂಕ್ ಘೆತ್ಲೆಂ. ತ್ಯಾ ಫಲಿತಾಂಶಾ ಪ್ರಕಾ
ಪೈಲೊ ಫ್ರಾನ್ಸಿಸ್, ದುಸ್ರಿ ಆನ್ನೀ ಸಲ್ಡಾನಾ, (ಶ್ರೀ ವಿ. ಜೆ. ಪಿ. ಸಲ
ನಾಚಿ ವ್ಹಡ್ ಭೈಣ್), ತಿಸ್ರೊ ಹಾಂವ್, ಚವ್ತೊ ಭುಜಂಗ, ಪಾಂಚ
ವಿಶ್ವನಾಥ್ ಆನಿ ಪಾವ್ಲು ಸವೊ ಜಾಲೊ.

ಬಾಪುಲೊ ಮೆಸ್ತ್ರಿ ಆಪ್ಲ್ಯಾ ಪುತ್ರಾಕ್ ಪೈಲೆಂ ಸ್ಥಾನ್ ಮೆಳಾಶೆಂ ಡ್ ಮಾರ್ಕ್ ದೀವ್ನ್ ಸಹಾಯ್ ಕರ್ತಲೊ ಮ್ಹಣುನ್ ತಾಣೆ, ತಾಚಾ ಷ್ಟಾಂನಿ ಆನಿ ಹಾಂವೆಂಯೀ ಕೆಲ್ಲೊ ಅಭಿಪ್ರಾಯ್ ಫಟ್ ಜಾಲೊ. ್ಯಾ ಸಂಭಂದಿಂ ಹಾಂವೆಂ ಪೆದ್ರಾಬಾಕ್ ಸಾಂಗುನ್ ತಾಚೊ ಅಭಿಪ್ರಾಯ್ ಸಾರೆಲ್ಲೊ. ತೆದ್ನಾ ತಾಣೆ ಮ್ಹಳೆಂ,—

"ಏಕ್ ಬರೊ ಪ್ರಮಾಣಿಕ್ (ಒನೆಸ್ಟ್) ಆನಿ ಮರ್ಯಾದ್ವಂತ್ ಸ್ತ್ರಿ, ಆಪ್ಲೊಚ್ ಖಾಸ್ ಪುತ್ ಆಪ್ಣಾಚೇ ಕ್ಲಾಸೆಂತ್ ಆಸಾತ್ ರೀ, ಆನಿ ತೊ ಸಕ್ಡಾಂ ಪ್ರಾಸ್ ಚಡ್ ಬುದ್ವಂತ್ ಆಸ್ಲ್ಯಾರೀ, ತಾಕಾ ಥಮ್ ಸ್ಥಾನ್ ಮೆಳಾಶೆಂ ತಾಚೇ ಯೊಗ್ಯತಾಯೇಕ್ ಮಿಕ್ವಸ್ ಡ್ ಮಾರ್ಕ್ ದೀನಾ/ದೀಂವ್ಕ್ ನಜೊ. ತಾಚಾ ವ್ಯಕ್ತಿತ್ವಾಕ್ ತೊ ಷ್ಟಾಚಾರಾಚೊ ತಿಬೊ ಜಾತಾ."

ಆಸಲೊ ಭ್ರಷ್ಟಾಚಾರ್ ತ್ಯಾ ಕಾಳಾರ್ ಚಲಾನಾಸ್ಲ್ಲೊ. ಪೆದ್ರಾ ಾನ್ ಸಾಂಗ್ಲ್ಲೀಚ್ ಪ್ರಮಾಣಿಕ್ಪಣಾಚಿ ರೀತ್ ಆಮ್ಚ್ಯಾ ಮೆಸ್ತ್ರಿನ್ ಾವ್ಲ್ಕಡೆ ಪಾಳ್ಳಿ. ಪುತ್ರಾಕ್ ಹಾತ್ ದೀವ್ನ್ ಊಂಚ್ ಸ್ಥಾನಾರ್ ಸಂವ್ಕ್ ತೊ ಸಹಕಾರ್ ದಿತಾ ಮ್ಹಣುನ್ ಆಮಿಂ ದುರಾಭಿಪ್ರಾಯ್ ಬುಂಕ್ ನಜೊ ಮ್ಹಳ್ಯಾ ಇರಾದ್ಯಾನ್ ತಾಣೆ ಪಾವ್ಲ್ಯಾಕ್ ಫಾವೊ ಸ್ಲ್ಲೆ ತಿತ್ಲೆಚ್ ಮಾರ್ಕ್ ದಿಲೆ. ತಾಕಾ ಪಾವ್ಲ್ಯಾಚೆಂ ಮೋಡಿ ಹಾತ್ ರಾಪ್ ಆನಿ ತಾಣೆ ಕೆಲ್ಲಿಂ ಚಿತ್ರಾಂ (ಡ್ರೊಯಿಂಗ್) ತಾಕಾ ಮೆಚ್ಚಾವ ಸ್ಲ್ಲಿಂ. ಏಕಾ ದಿಸಾ ತೊ ಪಾವ್ಲ್ಯಾಚೆಂ ಹಾತ್.ಬರಾಪ್ ಕಾಂತಾ ನ್, ರಾಗಾನ್, "ಹೇ ಕತ್ತೆ, ಇದೆಂತಹ ಕೈ ಬರಹ ನಿನ್ನ? ಯಾವ ಲ್ಲಿಸಿನಿಂದ ಬಂದವ ನೀನು?" ಮ್ಹಣುನ್ ಖೆಂವ್ಚಾಲೊ, ಆನಿ ತಾಚಾ ಬಂದಾಕ್ ಏಕ್ ಪಾವ್ಟ್ ಬರೈಲ್ಲ್ಯಾ ಮಾರ್ಕಾಂತ್ಲೆ 2 ಕಾತ್ರುಸ್ ಡ್ಲೆ. ಹಾಂತುಂ ಆಮ್ಕಾಂ ಪಕ್ಕೊ ಖಾತ್ರಿ ಜಾಲಿ ಕೀ ಪಾವ್ಲ್ಯಾಕ್ ಪ್ಲ್ಯಾಖಾಲ್ ಕ್ಲಾಸೆಂತ್ ಪ್ರಥಮ್ ಸ್ಥಾನ್ ಜೊಡುಂಕ್ ಸಾದ್ಯ್ ಂಚ್,—ಸಪ್ಣಾಂತ್ ಲೆಗುಸ್!

ಆನಿ ತಶೆಂಚ್ ಜಾರಿ ಜಾಲೆಂ. ಆನ್ನಿಕ್ ಮೆಸ್ತ್ರಿನ್ ಫ್ರಾನ್ಸಿಸಾ ನಿ ಮ್ಹಜ್ಯಾ ಮಧೆಂ ಬಸುಂಕ್ ಸೊಡ್ಲೆಂನಾ. ದುಸ್ರ್ಯಾ ಹಾಪ್ತ್ಯಾಂತ್

ಚಲಿಯಾಂಕ್ ಪರ್ತೆಂ ಸ್ಪರ್ಧ್ಯಾಂತ್ಲೆಂ ವಜಾ ಕೆಲೆಂ. ಚಲ್ಯಾಂಕ್ ಮ್ಹಾತ್ರ
ಚಾಲು ದವರ್‍ಲೊ. ಫುಡ್ಲ್ಯಾ ಫಲಿತಾಂಶಾಂನಿ ಪೈಲೆಂ ಸ್ಥಾನ್ ಫ್ರಾನ್ಸಿ
ಸಾಕ್, ದುಸ್ರೆಂ ಮ್ಹಾಕಾಚ್ ಸುರಕ್ಷಿತ್ ಕೆಲ್ಲ್ಯಾಬರಿ ಉರ್‍ಲೆಂ.

ಸಪ್ತೆಂಬ್ರಾಂತ್ಲಿ ಪೈಲಿ ಪರಿಕ್ಷಾ ಮುಗ್ದಾತ್‌ಚ್ ಮೆಳ್ಳಿಲ್ಯಾ 8
ದಿಸಾಂಚೇ ರಜೇರ್ ಘರಾ ಗೆಲ್ಲೊ ಫ್ರಾನ್ಸಿಸ್ ಪರ್ತೆಂ ಶಾಳಾಕ್ ಪಾಟಿಂ
ಆಯ್ಲೊನಾ. ಕೊಣೆ ಖಬರ್ ದಿಲಿ ತೊ ಪಗಾರ್ಂವಾಕ್ ಗೆಲಾ ಮ್ಹ
ಣುನ್. ತಾಚೇ ಗೈರ್ ಹಾಜ್ರೆಂತ್ ಪೈಲೆಂ ಸ್ಥಾನ್ ಆನಿ ಮೊನಿಟ
ರಾಚೊ ಹುದ್ದೊ ಮ್ಹಾಕಾಚ್ ಬಾಂದುನ್ ದಿಲ್ಲಿ ಭುತಿ ಜಾಲಿ. ಪುಣ್
ಮ್ಹಾಕಾ ತಾಂತುಂ ಆಸುಂಕ್ ಪಾವ್ಲುನ್ ಆನಿ ತಾಚಾ ಗೆಂಗಾನ್
ಸೊಡ್ಲೆಂನಾ. ತಾಣಿಂಚ್ ಉದ್ದೇಶ್ ಪೂರ್ವಕಿಂ ಕ್ಲಾಸೆಂತ್ ಪೊಕ್ರ
ಪಣಾಂ ಕರುನ್, ಶಿಸ್ತ್ ಭಂಗವ್ನ್ ಮ್ಹಾಕಾ ವಿಶೇಷ್ ಉಪದ್ರ್ ದಿಲಿ
ಎಕಾ ದಿಸಾ ಮೆಸ್ತ್ರಿ ಕ್ಲಾಸೇ ಭಿತರ್ ಯೆತಾನಾ ತಾಣೆಂಚ್ ದೆಕ್ಲೊ
ಅಶಿಸ್ತೆಚೊ ಭಂಗಸ್ತುಳ್. ತಾಣೆ ವಿಚಾರಣ್ ಕೆಲೆಂ. ಪಾವ್ಲುನ್ ಆನಿ
ತಾಚಾ ಸಾಂಗಾತ್ಯಾಂನಿ ಮ್ಹಜೇ ವಿರುದ್ ಘಟಿಂಚಿ ಗವಾಯ್ ದಿಲಿ
ತೆದ್ನಾ ಆನ್ನಿ ಆನಿ ತಿಚ್ಯೊ ಸಾಂಗಾತಿಣ್ಯೊ ಮ್ಹಜೇ ಪಾಡ್ತಿಸ್ ಉಲೆ
ಲ್ಯೊ. ಮೆಸ್ತ್ರಿನ್ ತಾಂಚೆಂ ವಾಕ್ಮೂಲ್ ಮಾನ್ಲೆಂ ಆನಿ, ಪಾವ್ಲುಕ
ಆನಿ ತಾಚೊ ಉಜ್ವೊ ಹಾತ್ ತಸೊ ಆಸ್‌ಲ್ಲ್ಯಾ ಚೆಡ್ಯಾಕ್ ತಾ
ದಿಸಾಂತ್ಲ್ಯಾ ಬಾಕಿಂ ಸರ್ವ್ ಪಿರೇಡಿಂಚಾ ವೆಳಾಂತ್ ಕ್ಲಾಸೇ ಭಾಯ್
ರೊಕುನ್ ಕಠಿಣ್ ಶಿಕ್ಷಾ ದಿಲಿ. ಆನಿ ಹಾಂವೆಂಚ್ ಮೆಸ್ತ್ರಿ ಕಡೆ
"ಆನ್ನಿಕ್‌ಚ್ ಮೊನಿಟರ್ ಕರ್" ಮ್ಹಣುನ್ ಕೆಲ್ಲೇ ವಿನಂತೇ ಪ್ರಕಾರ
ತಾಣೆ ತಿಕಾಚ್ ನೆಮ್ಲೆಂ. ತ್ಯಾ ದಿಸಾ ಥಾವ್ನ್ ಕ್ಲಾಸೆಂತ್ಲಿ ಶಿಸ್ತ್
ಉತ್ತಮ್ ವರ್ಗಾಚಿ ಜಾಲಿ. (ಆನ್ನಿ ಆತಾಂ ಮಾದ್ರಿ ಭೆಸಾಂತ್ ಆಸಾ

ಪಾವ್ಲು ಆನಿ ಕಂಪನಿನ್ ಕ್ಲಾಸೆಂತ್ ಉಪದ್ರ್ ಬಂದ್ ಕೆಲೆ ಪುಣ
ಕ್ಲಾಸೇ ಭಾಯ್ರ್, ಅಧಿಕಾರಿಯೆನ್ ಘರಾ ವೆಚೇ ವಾಟೇರ್ ಮ್ಹಾಕಾ ಕೆದಾ
ಕೆದ್ನಾ ಭಯಂಕರ ಉಪದ್ರ್ ದೀವ್ನ್ ಸತಾಯ್ಲೆಂ. ಶಾಳಾಚಾ ವಠಾ
ಭಿತರ್ ಉಪದ್ರ್ ದಿತಾನಾ ಹಸನಬ್ಬ ಬ್ಯಾರಿ ನಾಂವಾಚಾ ಎ
ಬಳಿಷ್ಟ್ ಭುರ್ಗ್ಯಾನ್ ಮ್ಹಾಕಾ ಸಂರಕ್ಷಣ್ ದಿಲೆಂ. ತಾಕಾ ಭಿಂಯೆವ

ವ್ಹಾಕಾ ಶಾಳಾ ಭಾಯ್ರ್ ಧೊಸ್ಚೆಂ ಬಂದ್ ಕೆಲೆಂ. ಪುಣ್
ರ್ ಹಾಂವ್ ಸಕಾಳಿಂ ಎಕ್ಸುರೊ ಯೆತಾನಾ ಲ್ಹಾನ್ ಗುಡ್ಯಾ
ರ್ ಲಿಪುನ್ ಬಸುನ್ ಮ್ಹಾಕಾ ಆಡಾವುನ್ ಮ್ಹಜೇರ್ ಹಗೆಂ
ವ್ಚೆಂ ಕ್ರಮ್ ವಾಪರ್ಲೆಂ. ಕೈಗುರ‍್ಯೆಂತ್ ಜಿಯೆತಾಸ್ತಾನಾ ಮ್ಹಾಕಾ
ಂವೈಲಿ ವೆಗ್ಳಿಚ್ ವಾಟ್ ಆಸ್ಲಿ. ಪುಣ್ ಆತಾಂಚಿ ಪಾವ್ಲಾಂಚಾ
ಮುಖ್ಲ್ಯಾನ್ಂಚ್ ಬೈಲಾಂತ್ಲ್ಯಾನ್ ಆಸ್ಲಿ; ದುಸ್ರೀ ಆನ್ಯೂಕ್ಲಾಚಿ
ನಾಸ್ಲಿ. ಹಾಂವ್ ಬೋವ್ ಪೈಸ್ ಥಾವ್ನ್ ಯೆತಾಲೊಂ
ಲ್ಯಾನ್, ತ್ಯಾ ಗುಡ್ಯಾಚೇ ವಾಟೇರ್ ಪಾವ್ತಾನಾ ಎಕ್ಲೊಚ್ ಜಾತಾ-
ಮ್ಹಾಕಾ ಸಾಂಗಾತ್ ದಿಂವ್ಚೊ ತಿತ್ಲ್ಯಾ ಪೈಸಾ ಥಾವ್ನ್ ಯೆಂವ್ಚೊ
ರುಗ್ರೊ ನಾಸ್ಲೊ. ಅಸಲ್ಯಾ ಅಸಹಾಯಕ್ಪಣಾಚಾ ಸಂಧರ್ಭಾಂಚೊ
ಆನಿ ಹೆರ್ ದೊಗ್ ತಾಚೆ ಸಾಂಗಾತಿ, ತಾಂಕಾಂ ಜಾಯ್ ಜಾಲ್ಲೇ
ಪ್ರಯೋಗ್ ಕರುನ್ ಮ್ಹಾಕಾ ಆಡ್ ರಾವ್ತಾಲೆ; ತಾಂಚಾಂ ಸಂಗಿಂ
ರುಸ್ ಕರುಂಕ್ ಭುಶಾ ಗಾಳಿಂನಿ ಪ್ರಚೋದನ್ ದಿತಾಲೆ. ಮ್ಹಜ್ಯಾ
ಹಾತಾಂತ್ ಭುತಿ, ದುಸ್ರ್ಯಾಂತ್ ಬುಕಾಂಚೊ ಕಾಟ್ ಆಸ್ತಾಲೊ,
ಎಕ್ಸುರೊ ಆಸ್ಲ್ಯಾನ್ ಹಾಂವ್ ಸರ್ವ್ ಸೊಸುನ್ ವೊಗೊಚ್
ಲೊಂ, ಪುಣ್ ಮನಾಂತ್ ದೆವಾಕ್ ಆನಿ ಆಕ್ವಾರೇ ಮಾಯೇಕ್
ಕ್ ಆಪೈತಾಲೊಂ. ತೆ ಮ್ಹಾಕಾ ಹಿಂಸಾ ದಿಂವ್ಚ್ಯಾ ಆಟ್ಯಾಣಾಂ
ನಾಂಚ್ ಮ್ಹಜ್ಯಾ ಉಲ್ಯಾಕ್ ಪಾಳವ್ ದೀವ್ನ್ ಮ್ಹಳ್ಳ್ಯಾಬರಿ
ನಾ ಕೊಣ್ ವಾಟ್ಸುರ್ ಪಾಟ್ಲ್ಯಾ ಅಥವಾ ಫುಡ್ಲ್ಯಾ ದಿಕಾನ್
ಗ್ಲೊ ದಿಸ್ತಾಲೊ. ತೆದ್ನಾ ಅನ್ಯಾಡಿ ತಾಕಾ ಭಿಂಯೆವ್ನ್, "ತುಕಾ
ಶಿಕೈತಾಂ ಬೂದ್" ಮ್ಹಣುನ್ ಧೈಂಚೆ ಫರಾರೀ ಜಾವ್ನ್ ಶಾಳಾಕ್
ತ್ಲೆ. ಪುಣ್ ಜೆಂ ವಾಯ್ಟ್ ತೆ ಮ್ಹಜೇರ್ ಹಾತಾಂನಿ ಕರುಂಕ್
ಾಸ್ಲ್ಲೆ ತೆಂ ತೊಂಡಾನ್ ಪೂಜ್ಯೊ ಗಾಳಿ, ಚೇಸ್ಟೆ, ಕುಕಾರ್ಯೊ,
ದಿ ಗಾಜವ್ನ್, ಮ್ಹಾಕಾ ಮಾನಸಿಕ್ ದುಖ್ ದೀವ್ನ್ ತೃಪ್ತ್
ತ್ಲೆ.

ದನ್ಪಾರಾಂ ತೆ ಜೇಂವ್ಕ್ ಘರಾ ಯೆತಾನಾ ಹಾಂವ್ ಆಂತೊನ್
ಮಾಗೆರ್ ಭುತಿ ಜೆವ್ತಾಲೊಂ. ಸಾಂಜೆರ್ ತೆ ಖೆಳುಂಕ್ ರಾವ್ತಾಲೆ.
ಾ 10 ಮೈಲಾಂ ಚಲುಂಕಾ ಸ್ಲ್ಯಾನ್ ಕ್ಲಾಸ್ ಆಖೇರ್ ಜಾಲ್ಯಾ

ಘರಾ ಖೆಳಾನಾಸ್ತಾಂ ಪಾಟಿಂ ಯೆತಾಲೊಂ. ಅಶಿಂ ಹ್ಯಾ 2 ಸಂಧರ್ಭಾಂನಿ ಮ್ಹಾಕಾ ತಾಂಚಿಂ ಫಿಕಿರ್ ನಾ'ಸ್ಲ್ಲಿಂ.

ಪಾವ್ಲುಚಾ ಹ್ಯಾಯಿಂ ಉಪದ್ರ್ಯಾಂ ವಿರುದ್ ಮೆಸ್ತ್ರಿಕ್ ದೂರ್ ದಿತೊಂ ಮ್ಹಳ್ಯಾರ್, ಶಾಳಾಚಾ ವಠಾರಾ ಭಾಯ್ಲಿ ಫಿರ್ಯಾದ್ ಹಾಂವ್ ಘೆನಾಂ, ತಾಚಾ ಘರ್ಚ್ಯಾಂಕ್ ಸಾಂಗ್,—ಅಶೆಂ ಮ್ಹಣಾತ್ ಮ್ಹಣ್ ಚಿ ತುನ್ ಸಾಂಗುಂಕ್ ಗೆಲೊನಾಂ. ತಾಚಾ ಘರ್ಚ್ಯಾಂಚಿ ಮ್ಹಾಕಾ ವಳಕ್ ನಾ'ಸ್ಲ್ಲಿ. ಆನಿ ತಿಂ ಪುತಾಚೆಚ್ ಪಕ್ಷಾ ಘೆತಿತ್ ತರ್, ಮ್ಹಾಕಾ ಆನಿಕಿ ಚಡ್ ಆಪಾಯ್. ಮ್ಹಜಾ ಮಾ-ಬಾಪಾಕ್ ಸಾಂಗ್ಲ್ಯಾರ್ ತಿಂ ಮ್ಹಜಾ ದುಸ್ಮ್ಯಾನಾ ವಿರುದ್ ಕಾನೂನ್ ಕ್ರಮ್ ಜಾರಿ ಕರುಂಕ್ ತಿತ್ಲ್ಯಾ ಪೈಸಾ ಥಾವ್ನ್ ಯೆತಿತ್ ಮ್ಹಳ್ಳೊ ಭರ್ವಸೊ ಸಾ ಜಾಲೊ. ತಾಂಕಾಂ ಪುರ್ಸತ್ ಯಿ ನಾ'ಸ್ಲ್ಲಿ. ಆನಿ ಎಕಾ ವೆಳಾ ಸಾಂಗ್ಲೆಂ ತರ್, "ತುಕಾ ಆಮಿ ಕೊರ್ಡೆಲ್ಯಾ ಶಾಳಾಕ್ ವಸ್ ಮ್ಹಳ್ಳೆಂ, ಗೆಲೊ ನ್ಹಾಂಯ್; ತುಜಿಚ್ ಖುಶಿ ಜ್ಯಾರಿ ಕೆಲಿಯ್. ಆಮ್ಚಿಂ ಮಾಂದಿ ನಾಸ್ತಾಂ ಕೆಲ್ಲೇ ಚುಕಿಕ್ ಆತಾಂ ಶಿಕ್ಷಾ ಭಗ್." ಮ್ಹಣುನ್ ಮ್ಹಾಕಾಚ್ ಬೂದ್ ಸಾಂಗ್ತ್ರಿಲಿಂ ಹ್ಯಾ ನಿಬಾಂಕಡೆ ವಳೆವ್ನ್ ಹಾಂವೆಂ ಮ್ಹಜೆಂ ದೂರ್ ದೆವಾಕ್ಚ್ ಭಿಟ್ಯೆಲಿ ಆನಿ ತಾಚೀಚ್ ಸಹಾಯ್ ಮಾಗ್ಲಿ.

ಖರ್ಯಾನ್ಂಚ್ ದೆವಾಚೀ ಕೃಪೇನ್ಂಚ್ ಹಾಂವೆಂ ಎಪ್ರಿಲ್ ಪರ್ಯಂ ತ್ಲೆ ಗಿಮಾಳೆ ಸರ್ವ ಮ್ಹೈನೆ ದುಸ್ಮ್ಯಾನಾಂ ಥಾವ್ನ್ ಶಾರೀರಿಕ್ ಆಪಾಯ ಜಾಯ್ನಾಶೆಂ ಸುರಕ್ಷಿತಾಯೆನ್ ಪಾಶಾರ್ ಕೆಲೆ. ಪುಣ್ ಮಾನಸಿಕ ಉಬ್ದೇಸ್ ಥಾರಾಳೆ ಭಗುನ್ ಅಸ್ಬ್ಬಬ್ ಜೊಡ್ಲೊ. ಪಾವ್ಲುಕ್ ಮ್ಹಜ ಥಾವ್ನ್ ಕಸಲೊಚ್ ಅನ್ಯಾಯ್ ಜಾವ್ನಾ ಅಥವಾ ತಾಚಾ ವಿರುದ ಹಾಂವೆಂ ಆಪ್ರಾದ್ ಕೆಲ್ಲೊ ನಾ ತರೀ ದೆವಾನ್ ಮ್ಹಾಕಾ ತಾಚಾ ಥಾವ್ನ್ ತ್ಯಾ ಥರಾಚೆ ಕಷ್ಟ ಕಿತ್ಯಾ ಘಾವ್ಲೊ ಕೆಲೆ? ಪಾವ್ಲು ಸ್ಪ್ರಾಸ್ ಚಡ ಹುಶಾರ್ ಜಾವ್ನ್, ಪೈಲೆಂ ಸ್ಥಾನ್ ಆಪ್ಣಾವುಂಕ್ ಹಾಂವೆಂ ಕೆಲ್ಲೆಂ ಸಾಧಾನ ಅನ್ಯಾಯ್ ಯಾ ಆಪ್ರಾದ್ ವೇ?—ಹಿಂ ಸವಲಾಂ ಮ್ಹಜಾ ಮಾನಾಂತ್ ಸಬಾರ್ ವರ್ಸಾಂ ಪರ್ಯಾನ್ ಜೊಕ್ತ್ಯಾ ಜವಾಬ್ಯಾ ಮೆಳಾನಾಸ್ತಾಂಚ ಉರ್ಲಿಂ. ಪುಣ್ ಕ್ರಮೇಣ್, ಪಾವ್ಲು ಸಾರ್ಕೆ ಹೆರ್ಯಿೊ ದುಸ್ಮ್ಯಾನ

ಜಿವಿತಾಚೇ ವಾಟೇರ್ ಭೆಟ್ಲಿ ಆನಿ ಅನ್ಭವಾ ದ್ವಾರಿಂ ಜಾಣ್ವಾಯ್
ತೆದ್ನಾ ದೆವಾಚೊ ಉದ್ದೇಶ್ ಮ್ಹಾಕಾ ಆಪಾಪಿಂ ಸಮ್ಜಾಲೊ.
ಕಿತೆಂ ಮ್ಹಳ್ಯಾರ್,—

ಮನ್ಶ್ಯಾಕ್ ಜಿನ್ನಾವಳರ್ ಉಪದ್ರ್ಯಾಂಚೆ, ಪಿಡೇಂಚೆ ಆನಿ ದುಬ್ಳೇಕಾ
ಕಷ್ಟ್ ಭಗುಂಕ್ ಮೆಳ್ಳ್ಯಾವಿನ: ಜೊರ್ಯಾಚೊ ತಸೊಚ್ ವಾಯ್ಟ
ಅನ್ಭವ್ ಜಾಯ್ನಾ. ಜಿವಿತಾಚಾ ಸುದಾರ್ಪಾ ಆನಿ ಅಭಿವೃದ್ದೀ
ತ್ ವಿವಿಧ್ ಥರಾಂಚಾ ಅನ್ಭವಾಂಚಿ ತರ್ಜಿತಾಯ್ ಆವಶ್ಯಕ್ ಜಾಯ್.
ಲ್ಲೀ ತರ್ನೆ ಪ್ರಾಯೆರ್ ಲಾಭ್ತಾಗೀ ತಿತ್ಲೆಂ ಚಡ್ ಬರೆಂ. ಮ್ಹಾಕಾ
ಾಳ್ಚಾ 12 ವರ್ಸಾಂನಿ ಗರೀಬ್ಕಾಯೆನ್ ದಿಲ್ಲೆ ಶಾರೀರಿಕ್ ಕಷ್ಟ್
್ರ ಭಗುನ್ ಬಪ್ರೂರೊ ಅನ್ಭವ್ ಮೆಳ್ಲೊ. ಪುಣ್ ದುಸಾ, ನಾಂ
ದುಸ್ಮಾನ್ಕಾಯೇ ಥಾವ್ನ್ ಕಿತೆಂ ವಾಯ್ಟ್ ಮೆಳ್ತಾ. ತೆದ್ನಾ ಕುಡಿಚೆ
್ರ ನೈಂ ಬಗರ್ ಮನಾಚೆ ಲೆಗುನ್ ಕಿತ್ಲೆ ಹಾಲ್-ಹವಾಲ್
ತ್, ತಾಂಚೆರ್ ಜೈತ್ ಜೊಡುಂಕ್ ಕಿತೆಂ ಕರುಂಕ್ ಜಾಯ್,—
್ರಕ್ ಉತಾರ್, ಮಾರಾಕ್ ಮಾರ್, ಜುಲುಮೇಕ್ ಜುಲುಮಾಯ್
ರುಂಕ್ ಜಾಯ್‌ಗೀ ಯಾ ಕ್ರೀಸ್ತಾಬರಿ ಸೊಸುನ್, ಸಮುದಾನ್
ಾಳುನ್, ದೆವಾಚೇ ಕುಮ್ಕೇಕ್ ಹಾಕ್ ಮಾರುಂಕ್ ಜಾಯ್?—
ಚೊ ಅನ್ಭವ್ ಮ್ಹಾಕಾ ನಾಸ್ಲೊ. ತೊ ಆತಾಂ ಪಾವ್ಲೊ
ರ್ತ್ ಪೈಲ್ಯಾಚ್ ಪಾವ್ಟ್ ಮೆಳ್ಳೊ ಆನಿ ತಾಂತುಂ ಹಾಂವ್ ವಳ್ಳಾ
ಹಿ ನೊವಿ ಜಾಣ್ವಾಯ್ ಮ್ಹಾಕಾ ಜಿವಿತ್ ಭರ್ ಏಕ್ ಮಾರ್ಗ್
ಕ್ ಜಾಲಿ.

ತ್ಯಾಚ್ ಬರಾಬರಿಂ ದುಸ್ಮಾನ್ಕಾಯ್, ಮೊಸೊರ್, ಹಗೆಂ, ಪ್ರತಿ
,– ಹಾಂಚೊ ಕೊಣ್ ಗರ್ಜೆಭಾಯ್ರ್ ಪ್ರಯೋಗ್ ಕರ್ತಾಗೀ ತ್ಯೆ
ೀ ಥೈಂ ಕಸಲೊ ದುಷ್ಪರಿಣಾಮ್ ಜಾತಾ ತೊಯಿ ಮ್ಹಾಕಾ ಪಾವ್ಲ
ಕ್ ದಾಕೈಲೊ. ಮ್ಹಜ್ಯಾ ಕೀ ಪೈಲೆಂ ಥಾವ್ನ್ ಶಾಳಾಂತ್ ಅಧಿಕ್
ರ್ ಮ್ಹಳ್ಳಿ ಕೀರ್ತ್ ಜೊಡ್ಲಲೊ ಭುಗ್ರೊ ತೊ, ಖೈಂಚಾ ದಿಸಾ
ರ್ನ್ ಆನಿ ಮೊಸ್ರಾನ್ ಮ್ಹಾಕಾ ದ್ವೇಸುಂಕ್ ಲಾಗ್ಲೊಗೀ
ದಿಸಾ ಥಾವ್ನ್ ತಾಚಿ ಮನಃಸ್ಥಿತಿ ವಿಕಾರ್ಲಿ ತಾಚಾ ಶಿಕ್ಪಾಕ್ ಹರ್ಕತ್

ಜಾಲಿ ಆನಿ ತೊ ಆಪ್ಲಿ ಕೀರ್ತ್ ಹೊಗ್ಡಾಂವ್ಕ್ ಪಾವ್ಲೊ. ಪೈಲ
ಸ್ಥಾನ್ ನೈಂ, ದುಸ್ರೆಂ ಲೆಗುನ್ ಪಾಟಿಂ ಜೊಡುಂಕ್ ತೊ ಸಕ್ಲೊನಾ.

ಪುಣ್ ತಾಚಿ ದುಸ್ಮಾನ್ಕಾಯ್ ಮ್ಹುಜಾ ಶಿಕ್ಪಾಚೇ ಅಬಿವೃದ್ಧೇಕ್
ತಾಚಿ ಸಲ್ವಣ್ ಮ್ಹುಜಾ ಜಯ್ತಾಕ್ ಕಾರಣ್ ಜಾಂವ್ಕ್ ಪಾವ್ಲಿ. ಮ್ಹಾಕ
ಫಾವೊ ನಾ'ಸ್ಲ್ಲೆ ಮಾನಸಿಕ್ ಉಪದ್ರ್ ಸೊಸುನ್, ಸದಾಂ 20 ಮೈಲಾಂ
ಚಲ್ಚೆ ಶಾರೀರಿಕ್ ತ್ರಾಸ್ ಭಗುನ್ ತರೀ ಹಾಂವ್ ತೀನ್ಯಿ ಪರೀಕ್ಷಾಂ
ಬರೊ ಫಲಿತಾಂಶ್ ಜೊಡುನ್ ಪಾಸ್ ಜಾಲೊಂ. ಸವೇ ಕ್ಲಾಸಿಕ
ಮಾತ್ರ್ ಕೊಡ್ಚೆಲ್ಯಾ ಶಾಳಾಕ್ ವೆಚೊ ನಿರ್ಧಾರ್ ಕೆಲೊ. "ಪುಕ್ಕೆಲ
ಪಳ್ಯೊ-ರೆ" ಮ್ಹಣ್ತೆಲೆ ಪಾವ್ಲ್ ಆನಿ ಕಂಪೆನಿ 'ಪರ್ವಾನಾ' ಚಿಂತ್ಲೆ
ಹಾಂವೆಂ ಆನಿ ಒಮ್ಜೂರ್ಚ್ಯಾ ಶಾಳಾಕ್ ಮಾತ್ರ್ ನೈಂ ತೇ ಇಗ್ರ್ಜೆಕ
ಲೆಗುನ್ ಅಂತಿಮ್ ಪ್ರಣಾಮ್ ಭೆಟಂವ್ಕ್ ಆಯ್ಲೊಂ. ಸರ್ವ್ ಭಕ್ತೀಚ
ಆಚರಣಾಂಕ್ ಲಾಗ್ಸಿಲ್ಯಾ ಕೊಡ್ಚೆಲ್ಯಾ ಅಥವಾ ಬೊಂದೆಲ್ಯಾ ದೇವ
ಮಂದಿರಾಂಕ್ ಗೆಲೊಂ.

ನಾಡಾ ಥಾವ್ನ್ ಶಹರ

ಕೆಲಾರಾಂಯ್ತ್ ಆಮ್ಚಿ ಸ್ಥಿತಿ ಗತ್ ನಿಧಾನಾನ್ ತರೀ ಸ
ಗಾನ್ ಉದರ್ಗತೆಚೇ ಪಾಟೀನ್ ಚಮ್ಕಾತಾಲಿ. ತೆಣೆ ಶಹರಾಂತ್ಲಾ
ಪೆದ್ರುಬಾಚಿಯಿ. ತಾಕಾ ಹ್ಯಾ ವರ್ಸಾಚಾ ಜ್ಯೂನಾ ಥಾವ್ನ್ ಸಾ
ಲುವಿಸ್ ಕೊಲೆಜಿಚಾ ಲೋವರ್ ಸೆಕೆಂಡರಿ ಶಾಳಾಂತ್ ಮೆಸ್ತ್ರಿಚೊ ಹುದೊ
ಮೆಳ್ಳೊ. ಬೆಂದೂರ್ಚ್ಯಾ ಶಾಳಾಕ್ ರಾಜಿ ದೀವ್ನ್ಯೊಲ್ಲ.

ತೊ ಗೆಲ್ಯಾ ವರ್ಸಾಂನಿ ಬೆಂದೂರ್ಚ್ಯಾ ಶಾಳಾಂತ್ ಮೆಸ್ತ್ರಿ ಆಸ್ತಾನ
ತೊ ಬೊರ್ಡರ್ ಆಸುನ್ ಮೈನ್ಯಾಂತ್ 8 ರುಪೈ ಫಾರಿಕ್ ಕರ್ತಾಲೊ
ಆಧಿಂ ಶಿಕಾಪ್ ಜೊಡ್ತಾನಾ ಪೆಲ್ಯಾಂಚಾ ದಾನಾರ್ ಜಿಯೆಲೆಲ್ಯಾ ತಾ
ಆತಾಂ ಸಾಂಬಾಳ್ ಜೊಡ್ತಾನಾ ರಿಯಾಯ್ತಿಚೆಂ ಅಥವಾ ದಾನಾಚ
ಹಕ್ಕ್ ನಾಸ್ಲ್ಲೆಂ. ಆನಿ ಮಾಗ್ಚೆಂಯಿ ತಾಚೇ ಮರ್ಯಾದೆ

ಶ್ ನೈಂ. 12 ರುಪ್ಯಾ ಸಾಂಬಾಳಾಂತ್ಲೆ 8 ರುಪೈ ತಶೆಂ ಗೆಲ್ಯಾ
್ಯಂತ್ ಉರ್ಲೆಲ್ಯಾ 4 ರುಪ್ಯಾಂನಿ ಕಿತೆಂ ಸುದ್ರಾಪ್ ಕರುಂಕ್ ಜಾತಾ?
ನ್ ಬಾಯೆಚಾ ಲಗ್ನಾಕ್ ಆನಿ ಕೆಲಾರಾಯ್ ಭ್ಯುಂತ್ಲೇ ಸಾಗ್ವ
ಮ್ಹಣುನ್ ಘೆತ್ಲೆಲ್ಯಾ ರೀಣಾಂತ್ಲೊ ಕೆದೊ ಗೀ ವಾಂಟೊ
್ ಕರುಂಕ್ ಬಾಕಿ ಉರುಲ್ಲೊ. ತ್ಯಾ ಪಾಸ್ವತ್ ಖರ್ಚ್ ಆನಿಕೀ
ಕರುನ್ ಶಹರಾಂತ್ ಜಿಯೆಂವ್ಚೆಂ ಏಕ್ ಆತ್ವೆಂ ಯೋಜನ್
್ಯಾ ಸಹಕಾರಾರ್ ಹೊಂದೊನ್ ತಾಣೆ ಕಿಲೆಂ. ಕಿತೆಂ ತೆಂ?

ಶಹರಾಂತ್‌ಚ್ ಉಣ್ಯಾ ಭಾಡ್ಯಾಚೆಂ ಲ್ಹಾನ್ ಬಿಡಾರ್ ಘೆವುನ್
ಆನಿ ಹಾಂವೆಂ ಖಾಣಾ-ಜೆವ್ಣಾಚ್ಯೊ ವಸ್ತು ಘರಾ ಥಾವ್ನ್
ನ್, ಆನಿಂಚ್ ರಾಂದುನ್ ಜೆಂವ್ಚೆಂ ಆನಿ ಶಾಳಾಕ್ ವೆಚೆಂ. ಹ್ಯಾ
ಜನಾ ಪ್ರಕಾರ್ ಆಮ್ಚೊ ದೊಗಾಂಚೊಯಿ ಮಾಸಿಕ್ ಖರ್ಚ್ 8
ಂನಿ ಜಾತಾ ಮ್ಹಣುನ್ ತಾಣೆ ಅಂದಾಜ್ ಕೆಲೊ. ಆನಿ ತೊಯಿ
ಕರುಂಕ್ ಎಕ್ಲ್ಯಾಕ್ ಅಥವಾ ದೊಗಾಂಕ್ ಆಮ್ಚ್ಯಾ ಸಾಂಗಾ
ಬೊರ್ಡರ್ ದವರ್ಲ್ಯಾರ್ ಜಾತಾ ತೆಂಯಿ ತಾಣೆ ಸೊದುನ್ ಕಾಡ್ಲೆಂ.

ಹ್ಯಾ ಪ್ರಕಾರ್ ಮ್ಹಾಕಾ ಕೊಡೆಲ್ಯಾ ಇಸ್ಕೊಲಾಕ್ ವೆಚಿ ಗರ್ಜ್
ಜಾಲಿ. ಇಜೈ ಜೈಲಾ ಪಾಟ್ಲ್ಯಾನ್, ಕಾಪುಚಿನ್ ಫ್ರಾದಿಂಜೆಂ ಘರ್
ತ್ಯಾ ಕಂಪಾಂವ್ಡಾಲಾಗಿಂಚ್ ಕುಎಲ್ಲೊ ಕಂಪಾಂವ್ಡಾಂತ್ಲೆಂ ತೀನ್
ಭಾಡ್ಯಾಚೆಂ, ದೊನ್‌ಂಚ್ ಕೂಡಾಂಚೆಂ ಲ್ಹಾನ್ ಬಿಡಾರ್
ನ್ ಕರುನ್, ತಾಂತುಂ ರಾಂದ್ಪಾಕ್ ಜಾಯ್ ಆಸ್‌ಲ್ಲ್ಯೊ ಸರ್ವ್
ಪೊರ್ವಿ ಆನಿ ಆಯ್ದಾನಾ ಕೆಲಾರಾಯ್ ಥಾವ್ನ್ ಸಾಗ್ಸುನ್,
ಾಚೇ ಪೈಲೆರ್ ಆಮಿಂ ಘರ್ ವಕಾಲ್ ಜಾಲ್ಯಾಂವ್. ಆಮ್ಚ್ಯಾ
ನಾಚಿ ಖಬರ್ ಮೆಳುನ್ ತಾಂತುಂ ವಾಂಟೆಲಿ ಜಾಂವ್ಕ್ ಆಮ್ಚ್ಯಾ
ಾಂತ್ಲೆಚ್ 2 ತರುಣ್ ಮೆಳ್ಳೆ. ಪೈಲೊ ಬಂಟ್ವಾಳಾಂತ್ಲೇ ಮ್ಹಜೇ
ಾ ಪುತ್ ಮಾರ್ಸೆಲ್ ಡಿಸೊಜಾ, ದುಸ್ರೊ ವಾಮಂಜೂರ್ ಪದ್ವಾ
ಆಪಿನ್ ಆಲ್ವರಿಸ್ ಬಾಪ್ಪುಚೊ ಪುತ್ ಜುಜೆ.

ರಾಂದಾಪ್ ಎಕೇಕಾ ದಿ'ಸಾಂತ್ಲೆಂ ಎಕೆಕ್ಲ್ಯಾಸ್ ಸ
ಕ್ರಮೂನ್, ಆನಿ ಇತರಿಂ ಲ್ಹಾನ್ ಕಾಮಾಂ ಆಪ್ಣಾಪಾಕ್ ಲಗ್ತಿ ಆ
ಆಪ್ಣಾಪ್ಣೆ ಕರುಂಕ್‌ಜಾಯ್ ಮ್ಹಳ್ಳಿಂ ನಿಯಮಾಂ ಆಮಿಂ ಒಪುನ್ ಘೆ
ಹಾಂವ್ ಶಹರಾಂತ್ಲ್ಯಾ ಸುಖಾಕ್ ಪಾವ್ಲೊಂ ಮ್ಹಣುನ್ ಹಾ
ಲೆಕ್ಲೆಂ. ಪುಣ್ ಘಡ್ಲೆಂ ಉಲ್ಟೆಂಚ್. ಆಮಾಂ ಚೊವ್ಗಾಂ ಪೈಕಿಂ
ದಾಪ್ ಆನಿ ಘರಾಂತ್ಲಿಂ ಹೆರ್ ಕಾಮಾಂ ತಕ ಮುಟ್ಟಾಕ್ ಪುಣಿ ಕರು
ಜಾಣಾ'ಸ್‌ಲ್ಲೊ ಹಾಂವ್ ಎಕ್ಲೊಚ್. ಹ್ಯಾ ನಿಮಿತ್ತಿಂ ಘರ್ ಚಲ
ಕ್ರಮಾವಳ್ ಜೀ ಆಮಿಂ ಒಪುನ್ ಘೆತ್ಲ್ಲಿ ತಿ ಏಕ್ ಹಾಪ್ತ್ಯಾಲೆ
ಸಾರ್ಕೆ ರೀತಿನ್ ಚಲ್ಲಿನಾ. ಪೆದ್ರಾಬ್ ಆಮ್ಚೊ ವ್ಹಡಿಲ್ ಆನಿ ಅ
ಪಾದ್ರಿ. ತಾಕಾ ಸದಾಂ ಸಕಾಳ್ಚ್ಯಾ 6-30ಚಾ ಮಿಸಾಕ್ ಹಾ
ಜಾಂವ್ಕ ಜಾಯಿಚ್. ಮಾಗಿರ್ ದೋನ್ ಘರಾಂನಿ ಸಕಾಳ್ಚಿಂ ಟ
ಷನಾಂ, ಪರ್ತೆಂ ಸಾಂಜೆರ್ 2 ಟುಯಿಷನಾಂ ಆನಿ ಹೆರ್ ರಾಟಾವ
ಆಸ್‌ಲ್ಲ್ಯಾನ್ ಘರಾಂತ್ ಆಸುಂಕ್ ಪುರ್ಸತ್‌ಚ್ ನಾ. ಮ್ಹಣಾ
ತಾಚಾ ವಾಂಟ್ಯಾಚೆಂ ಕಾಮ್ ಹಾಂವೆಂಚ್ ಕರ್ಚೆಂ ಪಡ್ಲೆಂ. ಜುಜೆ
ದ್ವಂತ್ ಆಪುಣ್ ಬೋರ್ಡರಾಬರಿ ಆಸುನ್ ಚಡ್ ಪೈಶೆ ಫಾರಿಕ್ ಕ
ಮ್ಹಣಾಲೊ. ಮಾರ್ಸೆಲ್ ಶಿಕ್ಪಾಂತ್ ದಾಡ್ಡೊ ಆಸ್‌ಲ್ಲ್ಯಾನ್, ಆಪ
ಘರ್ಚೆಂ ಕಾಮ್ ಕೆಲ್ಯಾರ್ ಶಿಕ್ಪಾಕ್ ಪುರ್ಸತ್ ಪಾವಾನಾ ಮ್ಹಳ್ಳೆಂ
ಸಾಂಗುನ್, ಆಪುಣೀ ಜುಜೆಬರಿ ಚಡ್ ಪೈಶೆ ದಿತಾಂ ಮ್ಹಣಾಲೊ. ಆ
ಹಾಂಕಾಂ ದೊಗಾಂಕೀ ಜಾಯ್ನಾ ಮ್ಹಣುನ್ ಆಸ್ರೊ ಇನ್ಕಾರ್ ಕ
ಫಾತ್ ಕರುಂಕ್ ಜಾತಾವೇ? ಪೆದ್ರಾಬಾನ್ ಮ್ಹಾಕಾ ಪುಸ್ಲಾಂ
ಮ್ಹುಜ್ಯಾಯಿ ಫುಡಾರಾಚೇ ಬರ್ಕಾತಾಯೇಕಡೆ ಪಳೆವ್ನ್ ಹಾಂವೆಂ ತ
ಮುನ್ ದುಕಂವ್ಕ ಪುಟ್ವಾನಾಸ್ತಾಂ, ದುಸ್ರ್ಯಾ ಹಾಪ್ತ್ಯಾ ಥಾವ್ನ್
ತ್ಲೊ ಪೂರಾ ವಾವ್ರ್ ಮ್ಹುಜ್ಯಾಚ್ ಆಂಗಾರ್ ಘೆತ್ಲೊ- ಹಾಂವ್
ಬಾಚೆಲೊ ಆನಿ ದೊಗಾಂ ಬೋರ್ಡರಾಂಚೊ ರಾಂದ್ಪಿ ಜಾಲೊಂ.

ರಾಂದಾಪ್ ಶಾಳಾಚಾ ದಿಸಾಂನಿ ದೊಸ್‌ಂಚ್ ಜಿವ್ಣಾಚೆಂ -
ಳ್ಚಿಂ ಪೇಜೆಚೆಂ ಆನಿ ರಾತ್ಚೆಂ ಸಿತ್-ನಿಸ್ತ್ಯಾಚೆಂ. ದನ್ಪಾರಾಚೆಂ ಭಾ
ಜೇಂವ್ಕ. ಪೆದ್ರಾಬ್ ತೊ ಟುಯಿಷನ್ ದಿತಾಲೊ ತಾಂತ್ಲ್ಯಾ
ಘರಾ, ಜುಜೆ ತಾಚಾ ಪರಿಚಯ್ಯಾದಾರಾಂಗೆರ್, ಮಾರ್ಸೆಲ್ ಆನಿ ಹ

ನಾಸಾವಸಾಚಾ ಹೊಟೆಲಾಂತ್ ಜೆವ್ಲ್ಯಾಂವ್. ಕೊಲೆಜಿಂತ್ಲೊ ಫಾ.
ನ್ಸ್ವೆಲ್ ಕುವೆಲ್ಲೊ 40 ಗರೀಬ್ ವಿದ್ಯಾರ್ಥಿಯಾಂಕ್ ಇನಾಸಾವಸಾಚಾ
ಹೊಟೆಲಾಂತ್ಲೆಂ ಅರ್ದೆಂ ದರಿತ್ ಜೆವಾಣ್ ದಿವ್ಚೆತಾಲೊ. ತಿ ರಿಯಾಯತ್
ಮ್ಹಾಕಾಂಯಿ ಮೆಳ್ಳಿ. ಪುಣ್ ಮ್ಹಾಕಾ ಎಕ್ಲ್ಯಾಕ್ ಫುಂಕ್ಯಾಕ್‌ಚ್
ವಾಣ್ ಮೆಳ್ಳೆಂ. ಕಿತ್ಯಾ, ಸದಾಂ ಜೆವ್ಣಾಕ್ ಆಯ್ಲ್ಲ್ಯಾಂಚಿ ಹೊಟೆಲಾ
ಚ್ ಹಾಜರಿ ಬರವ್ನ್ ಘೆಂವ್ಚೆಂ, ಮ್ಹೈನ್ಯಾಚೇ ಆಖೇಯ್ರೆಚಾ ದಿಸಾ
ಂಚಾಕಡ್ಚೆ ಅರ್ದೆಂ ದರೇ ಪ್ರಕಾರ್ ಲೆಕ್ ಸಾಂಗುನ್ ಪೈಶೆ ವ್ಹಸುಲ್
ರ್ಚೆಂ ಆನಿ ತೆ ದುಡು ಪಾದ್ರ್ಯಾಬಾಕ್ ಪಾವಿತ್ ಕರ್ಚೆಂ ಕಾಮ್ ಹಾಂವೆಂ
ರುಂಕ್ ಜಾಯಾ'ಸ್'ಲ್ಲೆಂ. ರಜೇಚಾ ದಿಸಾಂನಿ ಭಾಯ್ರ್ ಎಕ್ಲ್ಯಾಕೀ
ವಾಣ್ ನಾ; ಚವ್ಗೀ ಘರಾಚ್ ಜೆವ್ತಾಲ್ಯಾಂವ್. ಪುಣ್ ಜುಜೆ ಚಡಾ
ತ್ ರಜೇಚಾ ದಿಸಾಂನಿ ಆನಿ ಪ್ರತಿ ಆಯ್ತಾರಾ ತಾಚಾ ಘರಾ ವೆತಾಲೊ.

ರಾಂದಾಪ್ ಕರುಂಕ್ ಹಾಂವ್ ಜಾಣಾ'ಸ್'ಲ್ಲೊಂ, ತರೀ ಜಿನ್ನಾಸಾರ್
ಡಿಯಾಂಕ್ ಮುಸಾಲ್ಯಾಚೊ ಸಾಂಬಾರ್ ಕಾಡುಂಕ್ ನೆಣಾ ಆಸ್'ಲ್ಲೊಂ.
ಕುನ್ ಮಾಯ್ ಹಾಫ್ತ್ಯಾಭರ್ ಆಮ್ಚ್ಯಾ ಬಿಡಾರಾಂತ್ ಉರ್ಲಿ ಆನಿ ತಿಣೆ
ಮ್ಹಾಕಾ ತರ್ಕಾರಿಚಾ, ಮಾಸ್ಳೇಚಾ ಆನಿ ಮಾಸಾಚಾ ಕಡಿಯಾಂಕ್ ಸಾಂ
ಬಾರ್ ಕಾಡ್ಚೆ ವಿದ್ಯೆಂತ್ ಬರೀ ತರ್ಬೆತಾಯ್ ದಿಲಿ. ಹಾಂವೆಂ ತಿಂ
ಮಾಂ ಕೊಪಿ ಬುಕಾಂತ್ ಬರವ್ನ್ ದವರ್ಲಿಂ. (ತೆದ್ನಾ ರಾಂದ್ಪಾ ಪುಸ್ತ
ಕಂ ನಾ'ಸ್'ಲ್ಲಿಂ.) ತ್ಯಾ ಬುಕಾಂತ್ ಪಳೆವ್ನ್ ಹಾಂವ್ ಏಕಾಚ್ ಮ್ಹೈನ್ಯಾ
ತರ್ ಸರ್ವ್ ಥರಾಂಚ್ಯೊ ರುಚಿಕ್ ಕಡಿಯೋ ಕರ್ಚ್ಯಾಂತ್ ಯಶ್ವಂತ್
ಲೊಂ. ಕ್ರಮೇಣ್ ಪ್ರೊಳಿಯೊಯಿ ಕರುಂಕ್ ಶಿಕ್ಲೊಂ. ಆತಾಂ
ಕಣ್ಯಾಗೆರ್ ಸಾಂಬಾಳಾಕ್ ರಾಂದ್ಪ್ಯಾಚೆಂ ಕಾಮ್ ಕರೀನ್ ಮ್ಹಳ್ಳೆಂ
ರ್ ಆನಿ ವಿಶ್ವಾಸ್ ಭಗ್ಲೊ ಮ್ಹಾಕಾ.

ಆಮಿಂ ಚವ್ಗಯಿ ಸಾಂ. ಲುವಿಸಾಚಾ ಲೊವರ್ ಸ್ಕೂಲಾಕ್ ವೆತಾ
ಲ್ಯಾಂವ್. ಪೆದ್ರುಬ್ ಆಟ್ವೇಂತ್ಲ್ಯಾ ಭುಗ್ಯಾರ್ಂಚೊ ಮೆಸ್ತ್ರಿ; ಜುಜೆ
ಲ್ಯಾಚ್ ಕ್ಲಾಸಿಂತ್ಲೊ ವಿದ್ಯಾರ್ಥಿ; ಮಾರ್ಸೆಲ್ ಸಾತ್ವೇಂತ್ ಆನಿ ಹಾಂವ್
ಸೇಂತ್ ಶಿಕ್ತಾಲೊಂ.

ಪೆದ್ರುಬಾಚೊ ಖರ್ಚ್ ಉಣೊ ಕರುನ್ ಆದಾಯ್ ಚಡಂ
ಆನಿ ರೀಣಾಂ ವೆಗಿಂ ಮುಗ್ದುಂಕ್ ಸಾದ್ಯ್ ಜಾಯ್ಶೆಂ ಹಾಂವೆಂ ತಾ
ಮ್ಹುಜ್ಯಾ ಶಿಕ್ಪಾಚಾ ತಶೆಂ ಘರಾಂತ್ಲ್ಯಾ ಖರ್ಚಾಂತ್ ಕಸಿಸೆಚೆ ಉಪಾ
ವಾಪ್ರುನ್ ಅತ್ಯದಿಕ್ ಸಹಕಾರ್ ದಿಲೊ. ಶಿಕ್ಪಾಚೆ ಪಾಠ್ ಬುಕ್ ನವ
ಬದ್ಲಾಕ್ ಪರ್ನೆ ಅರ್ದ್ಯಾ ಮೊಲಾಚೆ ಹಾಡ್ ಮ್ಹುಳೆಂ. ಪರ್ನೊ
ಜಾಲ್ಲೊ ನೊನ್-ಡಿಟೆಯ್ಲ್ ಬುಕ್ ಮಾತ್ರ್ ನವೊ ಹಾಡುಂಕ್ ಪಡ
ಕೊಪಿ ಬುಕ್ಯೊ, ಜೆ ಕ್ಲಾಸೆಂತ್ ಮೆಸ್ತ್ರಿಚಾ ಹಾತಾಕ್ ದೀಂವ್ಕ
ಲ್ಲೆ ತೆ ಮಾತ್ರ್ ಗಜೇ ಪುರ್ತೆ ನೊವೆ ಹಾಡ್ಲೆ. ಹೆರ್ ಕಚ್ಚ್ಯಾ (ರ
ಪ್ರಯೋಗಾಕ್ ಪೆದ್ರುಬಾನ್ ಪರ್ನ್ಯಾ ಮೆಕ್ಳ್ಯಾ ಕಾಗ್ದಾಂಚಿ ಏಕ್
ಹಾಡುನ್ ದಿಲಿ. ತಿಂ ತಾಕಾ ಖೈಂ ಮೆಳ್ಳಿಂ? ಲೊವರ್ ಸ್ಕೂಲಾ
ಹೆಡ್ ಮಾಸ್ಟರ್ ಫಾ. ವಿಲ್ಯಮ್ ಪಿಕಾಡೊ್ರ್, ಭುಗ್ರ್ಯಾಂನಿ ಆದ
ವರ್ಸಾಂತ್ ಪರಿಕ್ಷಾಂನಿ ಜವಾಬಿ ಬರೈಲ್ಲಿಂ ಕಾಗ್ದಾಂ ಮಾಪ್ಯಾಕ್ ವಿ
ಧಿಂ ತಾಂತುಂ ಬರೈನಾಸ್ತಾಂ ಖಾಲಿ ಸೊಡ್ಲ್ಲಿಂ ಕಾಗ್ದಾಂ ತುಟ
ಕಾಡ್ತಾಲೊ ಆನಿ ಆಪ್ಲ್ಯಾಚ್ ಗಜಾಂಕ್ ವಾಪರ್ತಾಲೊ. ಪೆದ್ರುಬ
ತಾಂತ್ಲಿಂಚ್ ಥೊಡಿಂ ಮಾಗುನ್ ಹಾಡುನ್ ಮ್ಹಾಕಾ ದಿಲಿಂ. ಹಾ
ತಿಂ ಮಧೆಂ ಮಡುನ್ ಆನಿ ಶಿಂವುನ್ ಲ್ಹಾನ್ ಲ್ಹಾನ್ ಸಬಾರ್ ಬ
ಕೆಲೆ. ನ್ಹೆಸ್ಪಾಕ್ ವಸ್ತ್ರಾಯೊ ಭುರ್ಗೆ ದಿಸಾಕ್ ಎಕಾ ನಮುನ್ಯಾಚೆ ಬ
ನ್ ನ್ಹೆಸ್ತಾಲೆಂ ತಶೆಂ ಮ್ಹಾಕಾಯಿ ಜಾಯ್ ಮ್ಹುಳೆಂನಾ. ಫಕತ್
ಜೋಡ್ ಮಟ್ವೆಂ ಪೆಂಟಾಂ ಆನಿ ಶರ್ಟಾಂ ಶಿಂವವ್ನ್ ಹಾಡ್ಲಿಂ ಆನಿ
ಭರ್ ನ್ಹೆಸ್ಲೊಂ. ಸ್ಕೂಲ್-ಫೀ ಕನ್ಸೆಷನಾ ಖಾತಿರ್ ಪರೀಕ್ಷಾ ದಿ
ಪಾಸ್ ಜಾವ್ನ್ ಅರ್ಧಿ ಮಾಫಿ ಜೊಡ್ಲಿ.

ಆವ್ಯಾ ಬಿಡಾರಾಂತ್ಲೊ ಸಗ್ಳ್ಯಾ ಮೈನ್ಯಾಚೊ ಖರ್ಚ್ ಭಾ
ಸಮೇತ್ ಲೆಕುನ್ ದೆಕ್ತಾನಾ ಪೆದ್ರುಬಾನ್ ಅಂದಾಜ್ ಕೆಲ್ಯಾಬ
ಎಕೇಕ್ಲ್ಯಾಚಾ ವಾಂಟ್ಯಾಕ್ ಚಾ-ಚಾರ್ ರುಪೈ ಮಾತ್ರ್ ಜಾ
ಜುಜೆನ್ ಆನಿ ಮಾರ್ಸೆಲಾನ್ ಭಾಸಾಯ್ಲೆಲ್ಯಾ ಪ್ರಕಾರ್ ಸ-ಸ
ಪೆದ್ರುಬಾಕ್ ದಿಲೆ.

ಘರಾಂತ್ಲೊ ವಿಸ್ಪುತೊ್ರ್ ವಾವ್ರ್ ಇತ್ಲೊ ಆಸ್ತಾಲೊ ಕೀ
ಎಕೇಕ್ಚ್ ಕರುನ್ ಮುಗ್ದಿತಾನಾ ಮಧೆಂ ಪಾಠ್ ಪುಸ್ತಕಾಂಕ್ ಬ

ಗಂವ್ಕ ಪುರ್ಸತ್ ಮೆಳಾನಾಸ್ಲ್ಲಿ ಮ್ಹ್ಣ್ಕಾ. ಜುಜೆ ಆನಿ ಮಾರ್ಸೆಲ್ ೀರ್ಡರ್ ಮ್ಹ್ಣ್ಳ್ಯಾ ಘನಾನ್ ಸಾರಣ್ ಭಂವ್ಡಾಂವ್ಚಿ ಯಾ ಬಾಂಯ್ಚೆಂ ಕೊಳ್ಶ್ಯಾ ಉದಾಕ್ ಹಾಡ್ಚೆಂ ಕಾಮ್ ಲೆಗುನ್ ಕರಿನಾಸ್ಲ್ಲೆ. ನ್ಯಾಕ್ 2 ರುಪೈ ಚಡ್ ಘಾರಿಕ್ ಕೆಲ್ಲ್ಯಾ ಗ್ರ್ಯಾಯ್ಕಾಂಕ್ ಆಪಾಪ್ಲಿ ಜ್ಯಾಬಶಿ ಧುಂವ್ಕೀ ಪುಟ್ವಾನಾಸ್ಲ್ಲಿಂ. ತೆ ಮ್ಹ್ಣಜ್ಯಾಕೀ ಚಡ್ ಪ್ರಾಯೆ ಆನಿ ದಾಯಿಜ್ ಆಸ್‌ಲ್ಲ್ಯಾನ್ ಹಿಂ ಪುಣಿ ಕಾಮಾಂ ಕರಾ ಮ್ಹ್ಣ್ಚೊ ಕಾರ್ ಮ್ಹ್ಣ್ಕಾ ನಾಸ್ಲ್ಲೊ. ಪೆದ್ರ್ಯಾಬಾಕ್ ಆಸ್ಲ್ಲೊ ತರೀ ತೊಯಿ ಕ್ಷಿತಾಲೊ.

ಹಾಂವೆಂ ಘಾಂತ್ಯಾರ್ 5 ಘಂಟ್ಯಾರ್ ಆನೊರೆಚಿ ಘಾಂಟ್ ವ್ಹಾ ನಾ ಉಟುನ್ ಇಜೈ ಕೊಪೆಲಾಕ್ ಸದಾಂ ಮಿಸಾಕ್ ವಸುಂಕ್‌ಜಾಯ್. ವ್ಹಾ ಹಾಂಗಾಚೇ ಇಗ್ರ್ಜೆಕ್ "ಕೊಪೆಲ್" ಮ್ಹ್ಣ್ತಾಲಿಂ. ವಿಗಾರಾಕ್ ಂಟ್ವಾ ಕುಲಾಸ್' ನಾಂವ್.) ಹಾಂವ್ ಘರಾ ಪಾವ್ತಾನಾ ಪೆದ್ರ್ಯಾಬ್ 30 ವೊರಾಂಚಾ ಮಿಸಾಕ್ ವೆತಾಲೊ. ಆತಾಂ ಹಾಂವೆಂ ಪೆಜ್, ದ್ವಾಯೆಚೆಂ ಸುಕೆಂ ಚಾಕ್ಣ ಆಥವಾ ಕಸಲಿಯಿ ಚಿಟ್ಣ ತಯಾರ್ ಂಕ್ ಜಾಯ್. ಪೆದ್ರ್ಯಾಬ್ ಯೇವ್ನ್ ಟುಯಿಷನಾಕ್ ಭಾಯ್ರ್ ದಿಂ ಜೆವಾಣ್ ಮೆಜಾರ್ ತಯಾರ್ ದವರುಂಕ್‌ಜಾಯ್. ತೊ ಚ್ ಆವ್ಚೆಂ ತೆಗಾಂಚೆಂ ಜೆವಾಣ್. ಇತ್ಲ್ಯಾರ್‌ಚ್ 8-30 ವ್ಹಾಜ್ತಾ . ಬೋರ್ಡರ್ ಸ್ಕೂಲನ್ 9-ಂಕ್ ನಿಕಳ್ತಾಲೆ. ಹಾಂವೆಂ ಆಯ್ದಾನಾ ಪ್ಯಾಚೊ ಆನಿ ವತ್ತಾರಾಯೆಚೊ ಪಾವ್ರ್ ಮುಗ್ದುನ್, ಸ್ಥುಸುನ್, ಾರಾಚಿಂ ಜನೆಲಾಂ ಬಾಗಿಲ್ ಭೀ ಧಾಂಪುನ್ ಸಾರ್ಕಿ ಬಂದಬಸ್ತ್ ಕರು ಚ್ ಬ್ಯಾರ್ ಸರುಂಕ್ ಜಾಯ್. 9-30 ಕ್ಲಾಸ್ ಶುರು.

ಸಾಂಜೆರ್ ಮ್ಹಾಕಾ ಶಾಳಾಂತ್ ಖೆಳ್‌ನಾ. ನೀಟ್ ಘರಾ ಯೇವ್ನ್, ಸೈರೆಂ ದೂದ್ ಹಾಡುನ್ ಬೋರ್ಡರಾಂಕ್ ಕಾಫಿ ಆನಿ ಪೆದ್ರ್ಯಾಬಾಕ್ ಮ್ಹಾಕಾ ಗಂವ್-ನಾತ್ಲ್ಯಾ ಪೀಟಾಚೆಂ ಪಿವನ್ ತಯಾರ್ ಕರುಂಕ್‌ಜಾ . ಮಾಗಿರ್ ಚಾಲು ರಾತ್ಚಾ ರಾಂದ್ಪಾಚೊ ವಾವ್ರ್. ಭಿತರ್‌ಆನಿ ಭ್ಯಾರ್ ನ್ಹೈಭಾಣಾಂತ್ ಉದಾಕ್ ಭರ್ಚ್ಚೆ ಥಾವ್ನ್ ಶುರು ಕೆಲ್ಯಾರ್ ಶಿತ್, ಯ-ನಿಸ್ತೆಂ. ಭಾಣಾಂತ್ಲಿಂ ಉದಾಕ್ ತಾಪಂವ್ಚೆಂ, ಲಾಂಕುಡ್ ಮುಗ್ದ್ಚ

ಲ್ಯಾರ್ ಲಾಗ್ಸಿಲ್ಯಾ ಡಿಪ್ಯಾತ್ಲೆಂ ಹಾಡ್ಚೆಂ, ಇತ್ಯಾದಿ ಕರ್ತಾನಾ
ನಿಮಿಷಾಚೊ ವಿರಾಮ್ ನಾ. ಮೆಳ್ಚ್ಯಾ ವ್ಹಾಗ್ಣ್ಯಾ-ತೇಸ್ರಾಚೊ ಅ
ಘಂಟ್ಯಾಚೊಚ್. ಉಪ್ರಾಂತ್ ನಾಡಾಪ್, ಜೆವಾಪ್, ಧುವಾಪ್
ರ್ಘೂಡಾಪ್ ಮುಗ್ದಿತಾನಾ 9 ಉತರ್ತಾಲಿಂ. ಆತಾಂ ಜೀಂ ಲಿಸಾ
ಘರಾ ಬರಯ್ನ್ ಆನಿ ತೊಂಡ್ಪಾಟ್ ಶಿಕುನ್ ಯೇಂವ್ಕ್ ಜಾಯ್ ಮ್ಹ
ಮೆಸ್ತ್ರಿನ್ ಕಡ್ಡಾಯೆಖಾಲ್ ದಿಲ್ಲಿಂ ತಿಂ ಕರುಂಕ್ ಬಸ್ಚೆಂ. ಬೋ
ನಿದೆಂತ್ ಘೊರೆತಾನಾ ಪೆದ್ರುಬ್ ಆನಿ ಹಾಂವ್ ಲಿಸಾಂವಾಭ್ಯಾಸ್
ಲ್ಯಾಂವ್. ಪೆದ್ರುಬ್ ತಾಕಾ ಘಾಲ್ಯಾ ಕ್ಲಾಸೆಂತ್ ಶಿಕಂವ್ಕ್ ಆಸ
ತಿಂ ಶಿಕ್ತಾಲೊ.

ಘರಾ ಕರುಂಕ್ ದಿಲ್ಲಿಂ ಲಿಸಾಂವಾಂ ಕರಿನಾಸ್ತಾಂ ವೆಜೆಂ ವ
ಅಪಾಯಾಚೆಂ. ಕಿತ್ಯಾ, ಮ್ಹಜ್ಯಾ ಮೆಸ್ತ್ರಿಕ್ ಆನಿ ಪೆದ್ರುಬಾಕ್ ಸಂ
ಭಿಗಡ್ಲಲೊ. ಮೆಸ್ತ್ರಿ ತಾಚಾ ಪೈಲೊ ರಾಗ್ ಮ್ಹಜೇರ್ ಕಾಡ್ತ
ಕಶೆಂ? ಲಿಸಾಂಂವಾಂತ್ಲಿಂ ಕಷ್ಟೀ ಸವಲಾಂ ತೊ ಪೈಲೆಂ ಮಾಕಾ
ತಾಲೊ. ಸಾರ್ಕೆ ಜವಾಬ್ ದಿಲಿನಾ ತರ್, ತಿ ಜವಾಬ್ ಬುಕಾರ್
ಪಾವ್ಟಿಂ ಬರಯ್ನ್ ಹಾಡುನ್ ದಾಕೈ ಮ್ಹಣುನ್ (ಇಂಪೊಜಿಷನ್)
ದಿತಾಲೊ. ಹಿ ಶಿಕ್ಷಾ ಚುಕಂವ್ಚ್ಯಾ ಖಾತಿರ್ ಘರ್ಚ್ಯಾ ನಾವ್ರ್ಯಾ
ಬುಕಾಂತ್ಲೆಂ ಇಲ್ಲೆಂ ಇಲ್ಲೆಂ ವಾಚುನ್, ವಾಚ್ಲೆಲೆಂ ಕಾಮ್ ಕರ್ತಾನ
ತೊಂಡಾಭ್ಯಾಸ್ ಕರುಸ್ ಮತಿಂತ್ ಖಂಚೈತಾಲೊಂ. ಪದ್ಯಾಚ
ಣಾಂ ಶಾಳಾಚೀ ವಾಟೇರ್‌ಚ್ ಬುಕಾಂತ್ ಆಗಾಗ್ಗೆ ತಿಳುನ್ ವಾ
ತೊಂಡ್ಪಾಟ್ ಶಿಕ್ತಾಲೊಂ.

ದೆವಾನ್ ಮ್ಹಾಕಾ ವಿಶೇಷ್ ಜ್ಞಾಪಕ್ ಶಕ್ತಿ ದಯಾ

ಕ್ಲಾಸೆಂತ್ ಮೆಸ್ತ್ರಿನ್ ವಿವರಾಯ್ಲೆಲೆಂ ವೆಗ್ಗಿಂ ಸಮ್ಜ್ತಾಲೆಂ.
ನಾಸ್‌ಲ್ಲೆಂ ತಾಚಾಲಾಗಿಂವಿಸಾರುಂಕ್ ಬ್ಯೆಂ. ಘರಾ ಪೆದ್ರುಬಾಗಡ
ರುನ್ ಜಾಣಾ ಜಾತಾಲೊಂ. ತಾಚೆ ವೆಗಿಂಚಾಕ್ ವಿಸರ್ ಪಡಾನಾ
ಪರಿಕ್ಷಾ'ಧಿಂ ಬುಕಾನ್ಪೈಲೆಂ ಎಕ್‌ಚ್ ಪಾವ್ಟ್ ವಾಚ್ಲ್ಯಾರ್ ಪಾವ
ಹಾಂವ್ ಆಸ್‌ಲ್ಲ್ಯಾ 'B' ಡಿವಿಜನಾಂತ್ 42 ಭುರ್ಗೆ. ತಾಂಚಾಂ
ಮ್ಹಜಾ ಪೈಲ್ಯಾ ಪರಿಕ್ಷಾಚೊ ಫಲಿತಾಂಶ್ 60%; ಕ್ಲಾಸೆಂತ್
ಸವೆಂ; ದುಸ್ರೀ ಪರಿಕ್ಷೆಂತ್ 67% ಆನಿ ಸ್ಥಾನ್ ಚವ್ತೆಂ.

ಪಾವ್ಲ್ ಸಾರ್ಕೆ ವೊಸ್ರಿ ಭುರ್ಗೆ ಹಾಂಗಾ ಎಕಾ ಪ್ರಾಸ್ ಚಡಾ
ಲ್ಲೆ. ತಾಂಚಾಂ ಪ್ರಾಸ್ ಚಡ್ ಸಂಕ್ಯಾನ್ ಎಕಾ ವೆಗ್ಳ್ಯಾಚ್ ವಗಾರ್
ಆಸ್‌ಲ್ಲೆ 'ಕೊಡ್ಯಾಳ್ಗಾರ್' ಅಥವಾ 'ಶಹರ್ಗಾರ್' ಮ್ಹಳ್ಳ್ಯಾ ಅಹಂಬಾ
ಚೆ. ಮ್ಹಜ್ಯಾ ತಸಲ್ಯಾ ಹಳ್ಳೀಗಾರಾಂಕ್ ತೆ 'ನಾಡ್ಗಾರ್' (ವಿಲ್ಲೇ
) ಮ್ಹಣುನ್ ಆಲಕ್ಷ್ಯಿತಾಲೆ—ಆಶುದ್ ಮ್ಹಳ್ಳ್ಯಾಬರಿ ಆಮ್ಚ್ಯಾ
ಂಗಾಂತಾ ಭಸಾರ್ನಾಸ್‌ಲ್ಲೆ—ಕೊಂಕಣಿ ಭಾಸ್ ಉಲ್ಯೆನಾಸ್‌ಲ್ಲೆಂ—ಇಂ
ಕ್ ಮಾತ್ರ್. ಮ್ಹಜ್ಯಾ ಮೆಸ್ತ್ರಿಕ್ ಆನಿ ಪೆದ್ರುಬಾಕ್ ಸಂಭಂದ್
ಡ್ಲಲೊ ಮೆಸ್ತ್ರಿಚಾ ಹ್ಯಾಚ್ ಕೀಳ್ ಅಭಿಪ್ರಾಯಕ್ ಲಾಗುನ್. ತೊ
ಗಾರ್ ಆಸುನೀ ತೊ ಸ-ವೇ ಕ್ಲಾಸಿಚೊ ಮೆಸ್ತ್ರಿ, ಪೆದ್ರುಬ್ ನಾಡ್ಗಾರ್
ನ್ ಆಟ್ವೇ ಕ್ಲಾಸಿಚೊ ಮೆಸ್ತ್ರಿ ಜಾಲ್ಲೊ ದೆಕುನ್. ಪುಣ್ ಹಳ್ಳೆಂತ್ಲಿ
ರ್ಗೆ ಆಪ್ಣಾಂ ಪ್ರಾಸ್ ಚಡ್ ಹುಷಾರ್ ಕಸೆಂ ಆಸಾತ್ ಶೆಂ ಸವಾಲ್
ಕೊಡ್ಯಾಳ್ಗಾರಾಂಕ್ ಆಜಾಪಾಯ್ತಾಲೆಂ ತಸಲೆಂ.

ಮ್ಹಜೇ ಕ್ಲಾಸೆಂತ್ ನಾಡಾಂತ್ಲೊ ಭುರ್ಗೊ ಹಾಂವ್ ಎಕ್ಲೊಚ್.
ಮ್ಹಳ್ಯಾರ್ ನಾಡಾಂತ್ಲೊ ಕೊಣ್‌ಂಚ್ ಭುರ್ಗೊ ಆಪ್ಲ್ಯಾ ಇಗ್ರ
ತ್ಲ್ಯಾ ಇಸ್ಕೊಲಾಂತ್ ಆಟ್ವೇಚೆಂ ಶಿಕಾಪ್ ಮುಗ್ದಿಲ್ಯಾ ಬಗರ್ ಶಹ
ಂತ್ಲ್ಯಾ ಸಕ್ಲ್ಯಾ ಕ್ಲಾಸೆಕ್ ಯೇವ್ನ್ ಭರ್ತಿ ಜಾಂವ್ಚಿ ಗರ್ಜ್ ತಾಕಾ
ಸ್‌ಲ್ಲಿ. ತಾಣೆ ಯೆಂವ್ಚೆಂ ಸೀದಾ ಹಾಯ್ ಸ್ಕೂಲಾಕ್‌ಚ್. ಮ್ಹಾಕಾ
ತ್ರ್ ಪೆದ್ರುಬಾಚಾ ಎಕಾ ಆತ್ರಾವಳಿ ಯೋಜನಾಕ್ ಲಾಗುನ್ ಶಹ
ಂತ್ ಆಸುನ್ ಸ-ವೆಂತ್ ಭರ್ತಿ ಜಾಂವ್ಚೆಂ ಪಡ್ಲೆಂ. ನಾ ತರ್ ಸಾತ್ವಿ
ರ್ಸನ್ ಕೊಡೆಲ್ಯಾಚ್ ಶಾಳಾಂತ್ ಶಿಕುನ್, ಉಜೆ ಬರಿ ಆಟ್ವೀಕ್
ತೊಂ. (ತ್ಯಾ ಶಾಳಾರ್ ಕೊಡ್ಡೆಲ್ಯಾಚ್ ಶಾಳಾಂತ್ ಸಾತ್ವಿ ಪರ್ಯನ್‌ಂಚ್
ಕ್ಲಾಸಿ ಆಸ್‌ಲ್ಲ್ಯೊ.)

ನಾಡ್ಗಾರ್ ದೆಕುನ್ ಮ್ಹಾಕಾ ಶಾಳಾಂತ್ ಈಷ್ಟ್‌ಕೇವಲ್ ಎಕ್
ಗ್ ಮಾತ್ರ್. ಎಕ್ಸ್‌ಸರ್ಯಾನ್ ಶಾಳಾಕ್ ವೆಚೆಂ, ತಶೆಂಚ್ ಪಾಟಿಂ
ಂವ್ಚೆಂ. ಹಿ ಎಕ್ಸ್‌ರಾಯ್ ಮ್ಹಾಕಾ ಉಬ್ಗಣೀ ಬದ್ಲಾಕ್ ಬರಿಚ್
ಗ್ತಾಲಿ. ಕಿತ್ಯಾ, ಪಾವ್ಲ್ ಜೇ ಇಷ್ಟಗತೇನ್ ಹಾಂವ್ ಫಸ್ಲ್ಯಾ ಉಪ್ರಾಂ
ಮ್ಹಾಕಾ ಇಷ್ಟಾಂಚೊ ವಿಶ್ವಾಸ್ ನಾಸ್‌ಲ್ಲ್ಯಾನ್ ತಾಂಚೆಂ ಖಾಯ್ಸ್

ಪಡ್ಲ್ಲೆಂ ಮುಖ್ಯ ಕಾರಣ್ ತರ್, ಇಷ್ಟಾಂಥಾವ್ನ್ ಪೈಸ್ ಆಸಾ
ಮ್ಹಜೆ ವಾವ್ರ್ ಆನಿ ಶಿಕಾಪ್ ಕರ್ಚ್ಯಾಕಡೆ ಹರ್ಕತ್ ನಾ ಮ್ಹಳ್ಳೆಂ ದು
ತಾಂಚಾ ವಾಯ್ಟ್ ಸವಯಾಂಚೊ ಪ್ರೊಸೊ ಮ್ಹಾಕಾ ಲಾಗಾನಾ ತೆಂ ತಿ
ದೆಕುನ್ ಹಾಂವೆಂ ಎಕ್ಸ್‌ರಾಯ್ ಅಧಿಕ್ ಖಾಯ್ಸ್ ಕೆಲಿ ಆನಿ ಪ
ತಿ ಮ್ಹಾಕಾ ಮ್ಹಜ್ಯಾ ಜಿವಿತಾಂತ್ ಅಧಿಕ್ ಆದಾಯಾಚಿ ಜಾಲಿ
ರುಜ್ವಾತ್ ಹೇ ಚರಿತ್ರೇಂತ್ ಯೆವಾಂಚಾ ಕಳಿತ್ ಜಾತಾ.

ಪುಣ್ ಹ್ಯಾ ಎಕ್ಸರ್ಪಣಾ ವರ್ವಿಂ ಏಕ್ ದೋಷ್ ಆಥ್ವಾ
ವಗಾಚಿ ಆಸ್ಕತ್ಕಾಯ್ ಮ್ಹಜ್ಯಾ ವ್ಯಕ್ತಿತ್ವಾರ್ ಚಿಡ್ಕುನ್ ಉರ್ಲಿ. ಮ್ಹ
ಹಾಂವ್ ಲಜ್ಕುರೊ ಜಾಲೊಂ. ವಿಪರೀತ್ ಎಕ್ಸರ್ಪಣ್ ಬರೆಂ ನ್ಹಂ
ಘುಟ್ ಹಾಂವ್ ತೆದ್ನಾ ಸೆಣಾಂ ಜಾಲೊಂ. ಹ್ಯಾ ನೆಣಾರ್ಪಣಾವ
ಹಾಂವ್ ಚಲಿಯಾಂಬರಿ ಖ್ಯೆಂ ಚಾರ್ ಬೊಡಾಂ ಜವ್ನಿಂ ಘ್ಯೆಂಚೊ ಪ
ಸರುನ್ ಮ್ಹಜೇಸ್ಥಕಿಂ ಉರ್ಲ್ಲೊಂ. ಖ್ಯೆಂ ಪೈಸ್ ಆಸುಂಕ್ ಜಾಂ
ಬಗರ್ ಕ್ಲಾಸೆಂತ್ಲ್ಯಾಬರಿ ಒಟ್ಟುಕ್ ಆಸುಂಕ್ ಜಾಯಿಚ್ ಘ್ಯೆಂ ಬೊ
ಪಾಟ್ಲೆ ಅಥವಾ ವ್ಹರ್ಯಾ ವಿಂಗಡ್ ಬಸ್ಕಾ ಫೆವುನ್ ಬಸ್ಚಿ ಸವಯ್
ಕೊಣ್ ಮ್ಹಜ್ಯಾಚ್ ಸ್ವಭಾವಾಚೊ ವಿಧ್ಯಾರ್ಥಿ ದಿಸ್ಲ್ಲೊ ತಾಚಿ ಮ್ಹಾ
ಇಷ್ಟಗತ್ ಗರ್ಜೆ ಪುರ್ತಿಚ್ ಕೆಲಿ. ಮ್ಹಜೊ ಹೊ ಮನೊಭಾವ್ ದೆ
ಇತರೆ ವಿಧ್ಯಾರ್ಥಿ ಮ್ಹಾಕಾ ಮ್ಹಚೇಸ್ಥಕಿಂ ಸೊಡುನ್ ಪೈಸ್ ಉ
ಮ್ಹಾಕಾ ತಾಂಚೊ ಶಿಣ್ ಭಗ್ಚ್ಯಾ ಬದ್ಲಾಕ್ ಎಕಾ ಥರಾಚಿ ಮುರ್ಖೊ ಭ
ಅಶೆಂ, ಆಜ್ ಮ್ಹಜ್ಯಾ ಪಾಟ್ಲ್ಯಾಂ ವರ್ಸಾಂ ವೈರ್ ಏಕ್ ದೀಷ್ಟ
ಲುನ್ ದೆಕ್ತಾನಾ ಮ್ಹಾಕಾ ಆಸ್‌ಲ್ಲ್ಯಾಂ ಈಷ್ಟಾಂಚೊ ಸಂಕೊ ಮ್ಹ
ದೋನ್ ಹಾತಾಂಚಾ ಬೊಟಾಂಚೆರ್ ಮೆಜುಂಕ್ ಪುರೊ ಮ್ಹಣ್ಚ್ಯಾ ತಿ
ಚ್ ದಿಸ್ತಾ. ಪುಣ್ ಹ್ಯಾ ವರ್ವಿಂ ಮ್ಹಾಕಾ ಜಾಲಾ ತೊ ಫಾಂ
ಮಾತ್ರ್ ಹಿಸ್ಪಾವತೊ ಮ್ಹಣುನ್ ಖಾತ್ರೇನ್ ಸಾಂಗುಂಕ್ ಜಾತಾ

ಮ್ಹಾಕಾ ಕ್ಲಾಸೆಂತ್ ಚವ್ತೆಂ ಸ್ಥಾನ್ ಮೆಳ್ಳೆಂ ತೆಂ ದೆಕ್ತಾಚ್ ದೊ
ಚೆಡ್ಯಾಂನಿ ಮ್ಹಜ್ಯಾಕಡೆ ಆಪ್ಲ್ಯಾ ಮ್ರೊಸಾಚೆ ಜಾಳ್ ಉಗ್ತ್ಯಾನ್
ಕೈಲೆ, ಆನಿ ಮ್ಹಜೇ ಹುಶಾರ್ಗಾಯೇ ವಿಶುದ್ ವಾಯ್ಟ್ ಅಭಿಪ್ರಾ
ಉಸಾರ್ಲೆ. ಮ್ಹಾಕಾ ಆಯ್ಯಾಕಶೆಂ ಎಕ್ಲ್ಲೊ ದುಸ್ರ್ಯಾಕಡೆ ಮ್ಹಣಾಲೊ

ಚೊ ಭಾವ್ ಹ್ಯಾ ಸ್ಕೂಲಾಂತ್ ಮಾಸ್ಟರ್ ಆಸಾ ನ್ಹಂವೇ, ತೊ ಕ್ಷಾಚಿಂ ಸವಲಾಂ ಹಾಕಾ ಸಾಂಗ್ತಾಸ್ತಲೊ." ಹೆಂ ಆಯ್ಕೊಲ್ಯಾ ರ್‍ಯಾಂತ್ ಮ್ಹಾಕಾ ಪಾವ್ಲ್ಲನ್ ಮ್ಹಳ್ಳ್ಯಾಲೊ ಆಟವ್ ಜಾಲೊ. ಕಾ ಮೆಸ್ತ್ರಿಣ್ ಜಾಯ್ ಜಾಯ್ ಮ್ಹಣ್ ಚಡ್ ಮಾರ್ಕ್ ದಿತಾ ". ಆತಾಂ ಮ್ಹಜಿ ಮತ್ ಹ್ಯಾ ಫಟ್ ಆರೋಪಾಕ್ ಲಾಗುನ್ ರಾಯೆನ್ ಭರ್ಲಿ. ಪರಿಹಾರಾ ಖಾತಿರ್ ಹಾಂವೆ ಪೆದ್ರುಬಾಕ್ ಹಿ ತ್ ಸಾಂಗ್ಲಿ. ತಾಣೆ ತಿ ಹಾಸುನ್ ಉಡೈಲಿ ಆನಿ ಮ್ಹಾಕಾ ಭುಜಂ ಮ್ಹಳೆಂ,—

"ತ್ಯಾ ನೆಣಾರ್‍ಯಾಂಚೆಂ ಆಯ್ಕುನ್ ತುಂ ಗಾಭರ್‍ಯಾಕಾ. ಆಟ್ಯಾವಳಿ ಸೆಚಾ ಮೆಸ್ತ್ರಿಕ್ ಮ್ಹಾಕಾ ಸ-ನೆಚಿಂ ಸವಲಾಂ ಕೆಶೆಂ ಕಳಿತ್ ಂ? ಆನಿ ಪರಿಕ್ಷಾಂಚಿಂ ಸವಲಾಂ ಸಾಂಗ್ಚಿ ಹಲ್ಕಾಟಿ ಸವಯ್ ಮ್ಹಾಕಾ ತರ್ ಮ್ಹಜೇಚ್ ಕ್ಲಾಸೆಂತ್ ಆನಿ ಆಮ್ಗೇರ್ಚ್ ಆಸ್ಚ್ಯಾ ಜುಜೆಕ್ ಗುನ್ ತಾಕಾ ಪೈಲೆಂ ಸ್ಥಾನ್ ಮೆಳಾಶೆಂ ಕರುಂಕ್ ನಜೊವೇ?. ರ್ಸೆಲಾಕ್ ಸಾಂಗುನ್ ಪೈಲೆಂ ಸ್ಥಾನ್ ಜೊಡಿಶೆಂ ಸಹಾಯ್ ಂಕ್ ನಜೊವೆ?"

ಹೆಂ ತ್ಯಾ ಮೊಸ್ರ್ಯಾಳ್ಯಾಂಕ್ ಸಾಂಗುನ್ ಸಮ್ಜಾಂವ್ಚೆಂ ಕೊಣೆ? ವರ್ಲಿಂ ಮ್ಹಾಕಾ ಸಮಾದಾನ್ ಭಗ್ಲೆಂನಾ. ಆನಿ ಕಂಯ್ ಪರ್ಯಿನ್ ್ರಿಜ್ ಹಾಂಗಾ ಮೆಸ್ತ್ರಿ ಆಸಾ ಥೈಂ ಪರ್ಯಿನ್ ಮ್ಹಾಕಾ ಹ್ಯಾ ಆಪ ರಾಂತುನ್ ಬಚಾವಿ ನಾ ತಿ ಖಾತ್ರಿಚಿ.

ಪುಣ್ ಬಚಾವಿ ಸಾತ್ವೆಂತ್ ಲಾಭ್ಲಿ. ಪೆದ್ರುಬಾಚೊ ಶೀಣಾ- ಡ್ ಭರ್ತಿ ಜಾಲೊ. ಆತಾಂ ತಾಕಾ ಪರ್ತೆಂ ಶಿಕ್ಪಾಚಿ ತಾನ್ . ತಾಣೆ ಕಾಮಾಕ್ ರಾಜಿ ದಿಲಿ ಆನಿ ಕೊಲೆಜಿಚಾ ಶಿಕ್ಪಾಕ್ ಲೊ. ಆನಿ ಮ್ಹಾಕಾ ಪರೀಕ್ಷೆಚಿಂ ಸವಲಾಂ ಸಾಂಗ್ತಲೊ ನಾ, ವ್ ಪರಿಕ್ಷಾಂನಿ ತಾಂಚ್ಡೆ ಗೀಟ್ ಆಪ್ಣಾಯ್ತಾಲೊಂ ಚಿಂತ್ಲೆಂ ಆಸ್ತಾಲೆಂ ತ್ಯಾ ವಿರೊದ್ಯಾಂನಿ- ಸಾಂಗಾತಾಚ್ ಹಾಂವೆಂ ವೆಗ್ಳ್ಯಾಚ್ ನಿಜೆವ್ ಆನಿಕೀ ಬರ್‍ಯಾನ್ ಶಿಕುನ್ ಪೈಲೆಂ ಸ್ಥಾನ್ ಜೊಡ್ತಾಲೊಂ ಆನಿ,

ಸೆವಾಲಾಂ ಸಾಂಗ್ತಲ್ಲೊ ಮೈತ್ರಿ-ಭಾವ್ ನಾಸೂನೀ ಹೆಂ ಸ್ಥಾನ್ ಜೋಡ್
ಪುರ್ತಿ ಬುದ್ವಂತ್ಯಾಕಯ್ ಮ್ಹಾಕಾ ಆಸಾ ಮ್ಹಣಾನ್ ಮ್ಹಜ್ಯಾ ಎದ್ರಿ
ಯಾಂಕ್ ದಾಕೈತಲೊಂ ಮ್ಹಳ್ಳ್ಯಾ.

ಪೈಲ್ಯಾ ಸ್ಥಾನಾಗಡೆ ಮ್ಹಾಕಾ ಹುರುಪ್ ದಿಲ್ಲಿ ದುಸ್ರಿ ಗೋಷ್ಟ
ಆಸಾ ಹಿ.—

ಸುವೇಂತ್ ಆಸ್ತಾನಾ ಹಾಂವೆಂ ಪೈಲ್ಯಾಚ್ ಪಾವ್ಟ "ರಿಕ್ಟರ್ಸ್
ಡೇ" ಸಂಭ್ರಮ್ ದೆಕ್ಲೊ. ಆಕ್ರೆಚಾ ದಿಸಾ ನಾಟಕ್ ಆನಿ ಇನಾ
ಮಾಂ ವಾಂಟ್ಚೊ ದಬಾಜೊ ಜಾಲೊ. ನಾಟಕ್ ಶುರು ಜಾಂವ್ಚಾ
ಪೈಲೆಂ ಥೊಡ್ಯಾಂ ಭುಗ್ಯಾಂಚಿಂ ನಾಂವಾಂ ಪುಕಾರುನ್ ಸ್ಟೇಜಿರ್ ಆಪ
ಲೆಂ. ತಾಂಚಾ ಮಧೆಂ ಸ್ಪೋರ್ಟ್ಸಾಂತ್ ಜಿಕಾನಾಸ್ಲ್ಲೆಯಿ ಆಸ್ಲ್ಲ
ತಾಂಕಾಂ ಕಿತ್ಯಾ ಇನಾಮಾಂ ಮ್ಹಣುನ್ ಹಾಂವೆಂ ಪೆದ್ರಾಬಾಕಡೆ ವಿಚಾ
ರ್ಲೆಂ. "ತೆ ವರ್ಸಾಂತ್ಲ್ಯಾ ತಿನೀಂ ಪರಿಕ್ಷಾಂನಿ ಪಾಸ್ ಜಾವ್ನ್, ಎಕೆಕಾ
ಸಬ್ಜೆಕ್ಟಾಂತ್ (ವಿದ್ಯಾ-ಭಾಗಾಂತ್) 70-ಪ್ರಾಸ್ ಚಡ್ ಮಾರ್ಕ್
ಮೆಳುನ್ ಕಾರ್ಡಾಂ ಜೊಡ್ಲ್ಲಿಲಿ ಭುರ್ಗಿ. ತುಂಯಿ ತಶೆಂಚ್ ಕಾರ್ಡಾಂ
ಹ್ಯಾ ವರ್ಸಾಂತ್ಲ್ಯಾ ಪರೀಕ್ಷಾಂನಿ ಕಾಡ್ಯಿ ತರ್, ಫುಡ್ಲ್ಯಾ ರಿಕ್ಟರ್ಸ್-ಡೆ
ನಾಟಕಾ ವೆಳಾರ್ ತುಜೆಂಯಿ ನಾಂವ್ ಆಸವ್ನ್ ಇನಾಮಾಂ ದಿತೆ
ಕಾರ್ಡಾಂ ಕಿತ್ಲಿಂ ಚಡ್ ಕಾಡ್ತಾಯ್ಗಿ ತಿತ್ಲಿಂ ಚಡ್ ಇನಾಮಾಂಯಿ
ಮೆಳ್ತಾತ್."

ತ್ಯಾ ಸಂಧರ್ಬಾರ್ ನಾಂವಾನ್ ಆಪೈಲ್ಲೊ ಭುರ್ಗೊ ವೇದಿ
ಚಡ್ತಾನಾ, ಮುಖೆಲ್ ಸೈರ್ಯಾಚಾ ಹಾತಾಂತ್ಲೆಂ ಇನಾಮ್ ಘೆತಾನಾ
ಆನಿ ತೊ ದೆಂವುನ್ ಪಾಟಿಂ ಯೆತಾಸ್ತಾನಾ ಸಾಲ್‌ಭರ್ ಪ್ರೇಕ್ಷಕ
ಲಾಂಬಾಯೆನ್ ತಳ್ಯೆ ಪೆಟುನ್, ಶಿಟ ವ್ಹಾಜವ್ನ್, ಕುಕಾರ್ಯೊ ಗಾಜವ
ಉಲ್ಲಾಸಿಕ್ ಆವಾಜ್ ಕೆಲ್ಲೊ ಆಯ್ಕಾತಾನಾ ಆಂಗ್ ಮಿರ್ಮಿರ್ತಾಲೆ
ಇತರ್ಯಾಂ ಭುಗ್ಯಾಂಕ್‌ಯಿ ಬರ್ಯಾನ್ ಶಿಕುನ್ ಕಾರ್ಡಾಂ ಜೊ
ಹುಮೇದ್ ಆಪಾಪಿಂ ಉಟ್ತಾ. ಮ್ಹಾಕಾಯಿ ತೊಚ್ ಅನ್ಭವ್ ಜಾಲೊ

ಪುಣ್ ಮ್ಹಜ್ಯಾ ಪೈಲ್ಯಾ ನಿಚೆವಾಕ್ ಆನಿ ಹೇ ಹುಮೆದೇಕ್ ಮುಳ
ತ್‌ಚ್ ಘಾತ್ ಕೆಲೊ ಪೆದ್ರಾಬಾನ್‌ಂಚ್. ತಾಣೆ ತೊ ಉದ್ದೇ

ಂ ಕೆಲೊ ನ್ಹೈಂ ಬಗರ್ ತೆದ್ನಾಚೇ ತಾಚೇ ಪರಿಸ್ಥಿತೇನ್ ತಾಕಾ ವದ್ಗಾಯ್ಲೆಂ. ಕಿತೆಂ ತೆಂ? ತ್ಯಾಚ್ ವರ್ಸಾಂತ್ ಪರ್ನೆ ಪಾಠ್-ಸರ್ವ್ ರದ್ದ್ ಕರುನ್ ನೊವೆಚ್ ಜಲಾವಣಾಂತ್ ಹಾಡ್ಲೆ. ನಾ ನ್ಹ್ಯಾಕಾ ಪರಾರ್ಸಿಲಾಚೆ ಪರ್ನೆ ಪುಸ್ತಕ್ ಫುಂಕ್ಯಾರ್ ಮೆಳ್ತೆ. ಪುಣ್ ನ್ಲ್ಲಾಪಾವರ್ಗಿಂ ಪೂರಾ ನವೆಚ್ ಘೆವುಂಕ್ ಪಡ್ಲೆಂ. ಮ್ಹಾಕಾ ಪೆದ್ರಾ ಘೆವುನ್ ದಿಂವ್ಚೆ; ದಿತಲ್ಯೊ ಮ್ಹಣುನ್ ರಾವ್ಲ್ಯೊಂ. ಪುಣ್ ತಾಣೆ ಾಗಿಂ ಆಸ್ಲ್ಲೆ ಪೈಶೆ ಸಗ್ಳೆ ತಾಚಿ ಕೊಲೆಜ್_ಫೀ ದೀಂವ್ಕ ಆನಿ ಬುಕ್ ಘೆವುಂಕ್ ಖರ್ಚಿಲೆ. ಮ್ಹಾಕಾ “ಘಾಲ್ತ್ಯಾ ಹಾಡ್ತಾಂ, ಂ ಹಾಡ್ತಾಂ” ಮ್ಹಣುನ್ ಜೂನಾಚಿ 15 ತಾರೀಕ್ ಪರ್ಯನ್ ಬುಕ್ ಹಾಡ್ಲ್ಲೆನಾ. ಕೊಪಿ ಬುಕಾಂಕ್ ಪೊರುಂಚಾಬರಿ ಪರ್ನಿಂ ಂ ಹಾಡುನ್ ದಿಲಿಂ. ಮಾಗಿರ್ ಕೊಣಾಚೆ ಪೈಶೆ ರೀಣ್ ಘೆವುನ್ ವೊಲಾಕ್ ಹುಡುಂಕ್ ಪೆತಾನಾ ಶಹರಾಂತ್ ತವಳ್ ಆಸ್ಲ್ಯಾ /ತ್ರೀನ್ ಶೊಪಾಂನಿಯೊ ತೆ ಕಾಬಾರ್ ಜಾಲ್ಲೆ.

ತಾಂ ಕಿತೆಂ ಪರಿಹಾರಾಚಿ ವಾಟ್? ಮ್ಹಜ್ಯಾ ಬರ್ಯಾ ನಶಿಬಾನ್ ಹೇ ಕ್ಲಾಸೆಂತ್ ಮೆಸ್ತ್ರಿಣ್ಂಚ್ ಮೆಳ್ಳಿ. ಹಿ ಆಧಿಂ ಮ್ಹಾಕಾ ಆಸ್ಲ್ಲ್ಯಾಂಪ್ರಾಸ್ ಚಡ್ ಮೊಗಾಳಿ ಆನಿ ದಯಾಳ್ವಂತಿ. ಮಿಸ್ಸ ಕುಮೆಲ್ಲೊ ತಿಚೆಂ ನಾಂವ್. ಪ್ರಾಯ್ 40 ಮಿಕ್ವಾಲ್ಲಿ. ಕೆಸ್ ಪಿಕ್ಲ್ಲೆ. ಪೋಲಿಯೊ ರೊಗಾನ್ ತಿಚೊ ದಾವೊ ಹಾತ್ ಜಾಲ್ಲೊ. ತೀ ರೂಪಾನ್ ಬವ್ ಸುಂದರಿ ತರೀ ಹ್ಯಾ ಆಯ್ಬಾಕ್ ಅಂಕ್ವಾರೀಚ್ ಆಸ್ಲ್ಲಿ. ತಿಕಾ ಪೆದ್ರುಬಾ ಮುಖಾಂತ್ರ್ ಮ್ಹಜಿ ಳಿತ್ ಆಸ್ಲ್ಲಿ. ಮ್ಹಣುನ್ ತಿಣೆ ಮ್ಹಾಕಾ ಕ್ಲಾಸೆಂತ್ ಮ್ಹಜ್ಯಾ ಭುಗ್ರ್ಯಾಚಾ ಬುಕಾಂತ್ ಪಳೆವ್ನ್ ಶಿಕುಂಕ್ ಪರ್ವಣ್ ದಿಲ್ಲಿ. ದಿತಿ, ಪುಣ್ ಕುಶಿಚೆ ಭುರ್ಗೆಚ್ ಬುಕ್ ದಾಕಂವ್ಕ ಉಬ್ಗಾಲೆ. ತಿಣೆ ಯಾ ಹಾಂವೆಂ ದಾಕಯ್ ಮ್ಹಣುನ್ ಬಳಾತ್ಕಾರ್ ಕರುಂಕ್ ?

ಡೆಂ ಕಿತೆಂ ಉಪಾಯ್? ಟೆಕ್ಸ್ಟ್ ಬುಕ್ ಎಕ್ಟೀ ನಾ. ಮ್ಹ ಮ್ಹಾಕಾ ಪೈಲೆಂ ಸ್ಥಾನ್ಂಚ್ ನೈ ಬಗರ್ ಪಾಸ್ ಜಾಂವ್ಕೀ

ಸಾದ್ಯ ನಾ. ಮ್ಹಜ್ಯಾ ಸೆಜಾರಾ ಮ್ಹಜೇಚ್ ಕ್ಲಾಸೆಂತ್ಲೊ ಪುಣ್ ಡಿವಿಜನಾಂತ್ಲೊ ಪೆಟ್ರಿಕ್ ಆರಾನ್ಹಾ ಆಸ್‌ಲ್ಲೊ. ತೊ ಸ್ಕಾಂಜೆರ್ ಖ ಲೊ. ರಾತ್ಚೆಂ ಲಿಸಾಂವ್ ಕರಿನಾಸ್‌ಲ್ಲೊ. ಹ್ಯಾ ವೆಳಾಂತ್ ಹಾ ತಾಚಾ ಬಾಪಾಕಡೆ ಮ್ಹಜಿ ಗತ್ ಸಾಂಗುನ್, ಪೆಟ್ರಿಕಾಚೆ ಬುಕ್ ಮಾಗ ಘರಾ ಹಾಡ್ಲೆ, ಆನಿ ಕ್ಲಾಸೆಂತ್ ಘಾಲ್ಯಾ ಶಿಕಂವ್ಚ್ಯಾ ಪ್ರತೀ ಬುಕಾಂ ಎಕೇಕ್ ಅವಸ್ವರ್ ಕೊಪಿ ಬುಕಾರ್ 11/12 ವರಾಂ ರಾತ್ ಪಯ ನಕಲ್ ಬರವ್ನ್ ಘೆವುನ್ ದುಸ್ರ್ಯಾ ದಿಸಾ ಬುಕ್ ಪಾಟಿಂ ದಿಂವ್ಚಿ ಸವ ಕೆಲಿ. ಹಾಪ್ತ್ಯಾಂತ್ಲ್ಯಾ ರಜೇಚಾ 2 ದಿಸಾಂನಿ ಚಡ್ ಅವಸ್ವರ್ ಬರ ಘೆತ್ಲೆ. ಕ್ಲಾಸೆಂತ್ ಮೆಸ್ತ್ರಿಣೆನ್ ಮ್ಹಾಕಾ ಹೆಚ್ ನಕಲ್ ಕಾಡ್‌ಲ್ಲೆ ಬ ವಾಪ್ರುಂಕ್ ಪರ್ವಣ್ ದಿಲಿ, ಮಾತ್ರ್ ನ್ಹೈಂ ಮ್ಹಜ್ಯಾ ಹ್ಯಾ ಸ್ವ.ಪಯ ಥೈಂ ಮೆಚ್ವಣ್ ಉಸಾರುನ್ ಹೆರಾಂ ಭುರ್ಗ್ಯಾಂ ಮುಖ್ಲ್ಯಾನ್ ರಾಸ್ ಕೆಲಿ. ಸಗ್ಳೆಂ ವರ್ಸ್‌ಭರ್ ಹಾಂವೆಂ ಅಶೆಂಚ್ ಬರೈಲ್ಲೆ ಬ ಕ್ಲಾಸೆಂತ್ ಆನಿ ಘರ್ಚ್ಯಾ ಅಭ್ಯಾಸಾಕ್ ವಾಪರ್ಲೆ.

ದೇವ್ ಆಮ್ಕಾಂ ಥೊಡ್ಯಾಂ ಅಡ್ಚಣಾಂನಿ ಸಾಂಪ್ಡಾಯ್ತಾ ಆಮ್ಚ್ಯಾ ಬರ್ಯಾಕ್‌ಚ್ಚ್ ಮ್ಹಳ್ಳೆಂ ಸತ್ ಮ್ಹಜೇ ಥೈಂ ಉಗ್ಡಾಪೆಂ ಜ ಕಶೆಂ? ಸದಾಂ ಪೆಲ್ಯಾಚೆ ಬುಕ್ ಮಾಗುನ್ ಹಾಡುನ್, ತಾಂತ್ಲೆ ಥಾ ಅವಸ್ವರ್ ಘೆಂಟಿಗಟ್ಲೆ ಬಸುನ್ ನಕಲ್ ಕಾಡ್ಚೆಂ ತೆಂ ಹಾಂವೆಂ ಕರು ಸ್‌ಲ್ಲ್ಯಾ ಗುನ್ಯಾವಾಕ್ ಪ್ರಾಚಿತಾಚಿ ಶಿಕ್ಷಾ ಅಶೆಂ ಮ್ಹಾಕಾ ಸುವಿ ಥೊಡ್ಯಾಂ ದಿಸಾಂನಿ ಭಗ್ಲೆಂ ತರೀ, ಶಿಕ್ಪಾಚಾ ಅಭ್ಯಾಸಾಕ್ ಹಾ ಬರಿ ಆನಿ ಸಲೀಸ್ ರೀತ್ ದುಸ್ರಿನಾ ಮ್ಹಳ್ಳೊ ಘುಟ್ ಮ್ಹಾಕಾ ಕ ಎಕಡ್ಯಾನ್ ನೊವ್ಯಾ ಬುಕಾಂಕ್ ದಿಂವ್ಕ್ ಜಾಯ್‌ಸ್‌ಲ್ಲೆ ಪೈಶೆ ಬಚ ಜಾಲೆ. ದುಸ್ರ್ಯಾನ್ ಹಾಚಾಕೀ ಸಬಾರ್ ವಾಂಟಿ ಚಡ್ ಆದಾ ಲಾಬ್ಲೊ ತೊ ಹೊ:—

ಛಾಪ್ಲೆಲ್ಯಾ ಪುಸ್ತಕಾಂತ್ಲೆಂ ಏಕ್ ಲಿಸಾಂವ್ ತೀನ್/ಚಾರ್ ಪಾ ತೊಂಡಾನ್ ವಾಚುನ್ ಅಭ್ಯಾಸ್ ಕರ್ಚ್ಯಾ ಪ್ರಾಸ್ ತೆಂಚ್ ಏಕ್ ಪಾವ್ಟ್ ಬ ನಕಲ್ ಕಾಡ್ಚೆಂ ಬರೆಂ. ಮಾತ್ರ್ ನ್ಹೈಂ, ಬರೈತಾನಾ ತಾಂತ್ಲೆಂ ವಾಕ್ಯಾಂ, ವಾಕ್ಯಾಂತ್ಲೊ ಪ್ರತಿ ಸಬ್ದ್, ಸಬ್ದಾಂತ್ಲೆಂ ಪ್ರತಿ ಅ

ನಾಂತ್ ಬರೈಲ್ಲ್ಯಾಬರಿ ಖಂಚ್ತಾ ಆನಿ ತಶೆಂಚ್ ಉರ್ತಾ. ನೈಲ್ಯಾನ್ ...ತ್ ಬರಾಪ್ ಚುರುಕ್, ನಾಜೂಕ್ ಆನಿ ಚುಕಿಂವಿಣ್ ಜಾತಾ; ಲಿಸಾಂ ...ಂತ್ಲೊ ಚಡ್ ವಾಂಟೊ ಅರ್ಥ್ ಪೈಲೆಂಚ್ ಕಳ್ತಾ. ಸಮ್ಜಾನಾಸ್ ...ಘಾಲ್ಯಾ ಕ್ಲಾಸೆಂತ್ ಮೆಸ್ತ್ರಿಣ್ ವಿವರಾಯ್ತಾನಾ ಪರಿಪೂರ್ಣಾಯೆನ್ ...ಜ್ತಾ. ಅಸೆಂ ಸಮ್ಜಲ್ಲಿಂ ಲಿಸಾಂವಾಂ ವೆಗ್ಗಿಂ ವಿಸ್ರಾನಾಂತ್. ಪರಿ ...ಂತ್ ಸವಾಲ್ ವಾಚ್ಲೆಲ್ಯಾ ಪರಾ ಬುಕ್ ಉಸವ್ನ್ ದಾಕೈಲ್ಲ್ಯಾಬರಿ ...ಾಬ್ ಉಡಾಸಾಕ್ ಯೆತಾ ಆನಿ ಬರಂವ್ಕ್ ಸಲೀಸ್ ಲಾಗ್ತಾ.

ತ್ಯಾ ಕಾಳಾರ್ ಪರೀಕ್ಷಾಚಿಂ ಸವಲಾಂ ಆತಾಂಚಾಬರಿ ಛಾಪ್ಲ್ಲಿಂ ...ಟೆನಾಸ್ಲ್ಲಿಂ. ಮೆಸ್ತ್ರಿಣ್ ಬೋರ್ಡಾರ್ ಬರೈತಾಲಿ. ಮ್ಹಜಿ ...ಸ್ತ್ರಿಣ್ ಬೋರ್ಡಾವೈರ್ ದುಸ್ರೆಂ ಸವಾಲ್ ಬರವ್ನ್ ತಿಸ್ರೆಂ ಶುರು ...ರ್ನಾ ಹಾಂವ್ ಪೈಲ್ಯಾ ಸವಾಲಾಚಿ ಜವಾಬ್ ಬರವ್ನ್ ಸಂಪೈತಾ ...ಂ. 3 ಘಂಟ್ಯಾಂನಿ ಬರವೈತೆಂ ತ್ಯೊ ಜವಾಬಿ ಹಾಂವ್ ದೋನ್ಂಚ್ ...ಟ್ಯಾಂನಿ ಬರವ್ನ್ ಮುಗ್ದುನ್, ಜವಾಬ್ಯಾಂ-ಪತ್ರ್ ಮೆಸ್ತ್ರಿಣೆಕ್ ದೀವ್ನ್ ...ಾ ವೆತಾಲೊಂ. ಹೆರಾಂ ಸಬಾರ್ ಭುರ್ಗ್ಯಾಂಕ್ 3 ಘಂಟ್ಯಾಂನೀ ಪಾ ...ನಾಸ್ತಾಂ ಏಕ್ ದೋನ್ ಸವಲಾಂ ಸೊಡ್ತಾಲೆ ಕಹಿಂ!

ಅಶೆಂ ದೆವಾನ್ ಮ್ಹಾಕಾ ದಾಕಯಿಲ್ಲ್ಯಾ ಉಪಾಯಾದ್ವಾರಿಂ ಶಿಕಾಪ್ ...ಇತ್ಲೆಂ ಸಲೀಸ್ ಆನಿ ಹಾಳು ಲಾಗ್ಲೆಂ ಕೀ ಶಾಳಾಕ್ ವಸಾನಾಸ್ತಾಂ ...ಾಚ್ ಶಿಕುನ್, ಖಾಸ್ಗೀನ್ ಪರಿಕ್ಷಾ ದೀವ್ನ್ ಪಾಸ್ ಜಾವ್ಯೆತ್ ತಿತ್ಲೆಂ ...ರ್ ಆನಿ ವಿಶ್ವಾಸ್ ಮ್ಹಾಕಾ ಭಗ್ಲೊ. ಪ್ರತಿಫಳ್ ಮ್ಹಜಾಚ್ ...ಕ್ಷಾ ಭಾಯ್ಲೊ ಜಾಲೊ. ತಿನೀ ಪರಿಕ್ಷಾಂನಿ ಮ್ಹಜೊ ಫಲಿತಾಂಶ್ ...ರ್ಗ್ಯಾಂಕ್ಚ್ ನೈಂ, ಮೆಸ್ತ್ರಾಂ/ಮೆಸ್ತ್ರಿಣೆಕ್ ಲೆಗುನ್ ವಿಸ್ಮಿತ್ ಕೆಲ್ಲೊ. ...ಲೀ ಪರಿಕ್ಷೆಂತ್ ಸರ್ವ್ ಸಬ್ಜೆಕ್ಟಾಂನಿ 70 ಮಿಕ್ವಾಲ್ಲೆ ಮಾರ್ಕ್; ...ಸ್ರೆಂತ್ 80; ತಿಸ್ರೆಂತ್ 90. ಗಣಿತಾಂತ್ ಶೆಂಬರಾಂತ್ ಶೆಂಬರ್. ...ಾಂನಿ ಪೈಲೆಂ ರೆಂಕ್ ಆನಿ ಇನಾಮಾಂಚಿಂ ಕಾರ್ಡಾಂ ಮ್ಹಾಕಾಚ್.

ಹೊ ಮಾರ್ಕಾಂಚೊ ಅಸಾಮಾನ್ಯ ಧಾಕ್ಲೊ ದೆಕ್ಲೆಲ್ಯಾಂ ಮೆಸ್ತ್ರಿ ...ರ್, ಹೆಡ್‌ಮಾಸ್ಟರ್ ಜೆ. ಸಿಕ್ವೇರಾನ್ ಆನಿ ಮೆನೆಜರ್ ಫಾ. ವಿಲಿ

ಯುವಕ್ ಪಿಕಾಡೊರ್ನ್ ಮ್ಹಣ್ಕಾ "ಡಬ್ಬಲ್ ಪ್ರೊಮೋಶನ್" ದೀಂವ
ಜಾಯ್ ಮ್ಹಣುನ್ ಡಿ. ಇ. ಒ. ಕ್ (ಜಿಲ್ಲ್ಯಾ ವಿಧ್ಯಾಧಿಕಾರಿಯಾಕ
ಶಿಫಾರಾಸೆಚೆಂ ಅರ್ಜಿ-ಪತ್ರ್ ಧಾಡ್ಲೆಂ. ತೆದ್ನಾಂಚೊ ಅಧಿಕಾರಿ ಆಸ್ಲ
ಶ್ರೀ ಯು. ಕಣ್ಣಪ್ಪ,—ಏಕ್ ಕಥೊಲಿಕ್ ಪುಡಾರಿ ಆನಿ ಕೊಂಕಣೆಚ
ಪೋಷಕ್. ತಾಣೆ 'ಡಬ್ಬಲ್ ಪ್ರೊಮೋಷನ್' ಆಕ್ಷೇಪಾವಿನ: ಮಂಜೂ
ಕೆಲೆಂ. ಅಶೆಂ ಹಾಂವೆಂ ಸಾತ್ವೆ ಥಾವ್ನ್ ಹಾಯ್‌ಸ್ಕೂಲಾಚೆ 9-ವ
ಉಡಿ ಮಾರ್ಲಿ.

ಹೊ ವಿಷಯ್ ಕಲ್ಪನಿಕ್ ನ್ಹಂಯ್, ಪುರಾವೆ ಆಸಾತ್; ಸಾ
ಆಸಾತ್. ಹಾಂವೆಂ ಹಾಂಗಾ ಬರೈಲಾ ಮ್ಹಜೆ ದವ್ಲತೇಕ್ ನ್ಹಂಯ್ ಬ
ಆತಾಂಚಾ ಯುವಜಣಾಂಕ್ ಹಾಚಾ ಥಾವ್ನ್ ಪ್ರೇರಣ್ ಆನಿ ಉತ್ತೇಜ
ಲಾಭೊಂ ಮ್ಹಣ್ಚ್ಯಾ ಬರ್ಯಾ ಉದ್ದೇಶಾನ್. ಆನಿ ಹಾಂಗಾ ಥಾ
ಚಾಲು ಜಾಲಾ ತೆ ಮ್ಹಜೆ ಚರಿತ್ರೆಕ್ ಆನಿ ಹ್ಯಾ ಘಟಸಾಕ್ ಗಾಂಚ
ಯೊ ಆಸಾ ದೆಕುನ್.

ಶಹರಾಚಿ ಪರಿಸ್ಥಿ

ಹಾಂವ್ ಮಂಗ್ಳೂರ್ ಶಹರಾಂತ್ ಶಿಕ್ಪಾಕ್ ಆಯಿಲ್ಲೊಂ ತೆದ್ನಾ
ಪರಿಸ್ಥಿತಿ ಮ್ಹಟ್ಯಾರ್ ಅಶಿ :—

ಶಹರಾಚೆಂ ನಾಂವ್ ಕೊಂಕ್ಣೆಂತ್ 'ಕೊಡ್ಯಾಳ್'; ತುಳುಂ
'ಕುಡ್ಲ'. ರಸ್ತೆ ಆಶೀರ್, ಖಡ್ಪಿ ಜಲ್ಲೀನ್ ಹದಾ ಕೆಲ್ಲೆ. ದಿವೆ ಚಿಮ್
ಲಾಚೆ. ರಸ್ತ್ಯಾಂ ದೆಗಾಂನಿ ಆಂಗ್ಡಿ ವಿರಳ್ಯೊ, ಪೈಸ್ ಪೈಸ್.
ಬಾಸ್ಸಾಂ ನಾಂತ್. ಕಾರಾಂ (ಹಾಂವೆಂ ಆಯ್ಕಾಲ್ಲ್ಯಾ ಪ್ರಮಾಣೆ) ಸಗ
ಶಹರಾಂತ್ 9 ಮಾತ್ರ್ ಆಸ್ಲಿಂ. ತಾಂತ್ಲಿಂ ಚಡ್ ವಾಂಟೊ (ಭಿಸ
ಚೆಂ ಮೆಳುನ್) ಕ್ರಿಸ್ತಿಯಾಂಚಿಂ. ಕೊಂಕ್ರೆಟಿಚಿಂ ಮಾಳ್ಯಾಂಚಿಂ ಬಾಂದ
ನಾಸ್ಲಿಂ. ಸಾಂ. ಲುವಿಸ್ ಕೊಲೆಜ್ ಆನಿ ಜೆಪ್ಪು ಸೆಮಿನರಿ ಮಾ
ಮಾಳ್ಯೆಂಚಿಂ ಬಾಂದ್ಪಾಂ. ತಾಂತುಂ ಮಾತ್ರ್ ವೀಜ್-ದಿವೆ ಪಳೆಂ
ಮೆಳ್ತಾಲೆ. ವ್ಹಡ್ಲೆ ಬಂಗ್ಲೆ ಚಡಾವತ್ ಕ್ರೀಸ್ತಿ ಶಿರಿವಂತಾಂಚೆ. ಕಾಫಿ

ಟಾಂ, ನಳ್ಯಾಂ ಕಾರ್ಖಾನಿ, ಮಾಗ್, ಜೊವ್ನೇ ಶೊಪಾಂ, ಹಾಯ್-
ಕ್ಲಾಂ, ಕೊಲೆಜ್ ಇತ್ಯಾದಿಯಿೊ ಆಧಿಕ್ ವಾಂಟ್ಯಾನ್ ಕ್ರಿಸ್ತಿಯಾಂಚಿಂ,
ಪತಿ ಹಾಯ್‌ಸ್ಕೂಲ್ ಎಕ್ ಮಾತ್ರ್ ಹಿಂದ್ವಾಂಚೆಂ.

ಲ್ಹೋಕ್ ಚಲತ್ ವೆತಾಲೊ/ಯೆತಾಲೊ. ಸಂಚಾರಾಕ್ ಜಟ್ಕಾ
ಡ್ಯಾಗಾಡ್ಯೊ) ಆಸ್‌ಲ್ಲ್ಯೊ. ಪೊಲಿಸ್ ಇನ್ಸ್‌ಪೆಕ್ಟರ್ ಆನಿ ಡೋ
ರ್ಸ್ಸ ಫೆರ್ನಾಂಡೀಸ್ ಮಾತ್ರ್ ಮೊಟರ್ ಸಾಯ್ಕಲಾಂ ವಾಪರ್ತಾಲೆ.
ರಾಂಲಾಗಿಂ ಸ್ಯಾಕಲಾಂ ಆಸ್‌ಲ್ಲಿಂ. ರಸ್ತ್ಯಾಂನಿ ಶಾಳಾಕ್ ವೆಚಾ/
ವ್ಹಚ್ಚಾ ವಗ್ತಾಂನಿ ಮಾತ್ರ್ ಇಲ್ಲೊ ಜನ ಸಂಚಾರ್ ದಿಸ್ತಾಲೊ.
ವೆಳಾಂನಿ ಬವ್ ಪಾತಳ್.

ಹೊಟೆಲಾಂ ಜೆವ್ಣಾಚಿಂ ಫಕತ್ ದೋನ್‌ಂಚ್—ಪೆದ್ರಾಮಾಚೆಂ ಆನಿ
ಸಾಮಾಚೆಂ. ಖಾಣಾಚಿಂ ಹೊಟೆಲಾಂ ಹಿಂಧು ಕೊಂಕ್ಣ್ಯಾಂಚಿಂಚ್.
ವ್ಸಾಂ (ಸರ್ವಿಸ್ ಮಾತ್ರ್) ತಾಚಿಂಚ್. 'ಶಂಕರ್ ವಿಟ್ಟಲ್' ಆನಿ
ಮುನ್'—ಹ್ಯೊ ತೆದ್ನಾಂಚ್ಯೊ ಬಾಸ್ಸಾ-ಕಂಪೆನ್ಯೊ. ಕಾರ್ಕಳಾಕ್
ಬೆಳ್ತಂಗಡಿಕ್ ಪರ್ಯಾನ್ ಮಾತ್ರ್ ವಸುನ್ ಯೆತಾಲಿಂ. ಕಾರ್ಕಳಾಕ್
ಟಿಚಿ ದರ್ ಫಕತ್ 10 ಆಣೆ (ಆತಾಂಚೆ 65 ಪೈಶೆ) ಬಾಸ್ಸಾಂನಿ 20
ಜರ್ ಮಾತ್ರ್. ಉಭೆಂ ರಾವ್ಂಕ್ ನಾ'ಸ್‌ಲ್ಲೆಂ.
ಲೊರ್‍ಯೊ ನಾಸ್‌ಲ್ಲ್ಯೊ. ವ್ಹಾಲ್/ಸಾಮಾನ್ ಬಯ್ಲಾಂಚಾ
ತ್ಯಾಂನಿಂಚ್ ಸಾಗ್ಸಂಕ್.
ವಿಮಾನಾ ವಿಶಾಂತ್ ತ್ಯಾ ಕಾಳಾರ್ ಕಿತೆಂಚ್ ಮಾಹೆತ್ ನಾ'ಸ್‌ಲ್ಲಿ.
ಆಸ್ಪತ್ರ್ಯೊ ದೋನ್‌ಂಚ್, ಫಾ ಮುಲ್ಲರಾಚಿ ಆನಿ ಸರ್ಕಾರಿ.
ತುಂ ಪಿಡೆಸ್ತಾಂಕ್ ವಕ್ತಾಂ, ಜೆವಾಣ್, ಖಾಣ್ ನ್ಹೆಸಾಪ್, ಸೆವಾ
ಪೂರ್ಣ್ ಧರ್ಮಾಕ್. ದಾಕ್ತೆರ್ ಚಡಾವತ್ ಕ್ರಿಸ್ತಿ.
ಮಾರ್ಕೆಟ್‌ಯಿೊ ಏಕ್‌ಚ್; ಆತಾಂ ಸೆಂಟ್ರಲ್ ಮಾರ್ಕೆಟ್ ಆಸಾ
ಖುರ್ಸಾ-ಆಕಾರಾಚಾ ಬಾಂದ್ಪಾಂತ್ ಆಸ್‌ಲ್ಲಿ. ತಿಚೆಂ ನಾಂವ್ 'ವೆಬ್‌ಸ್ಟರ್
ರ್ಕೆಟ್.' ಬಾಂದ್ಪಾಚಾ ಎಕಾ ಫಾಂಟ್ಯಾಂತ್ ವೊರ್ವಿ ಆನಿ ಸಾಂಬಾರ್;
ತ್ಯಾಂತ್ ಜಿವಿ ಆನಿ ಸುಕಿ ಮಾಸ್ಳಿ; ತಿಸ್ರ್ಯಾಂತ್ ಮಾಸ್; ಚವ್ತ್ಯಾಂತ್
ರಿ, ಫಳಾಂ ಆನಿ ಫುಲಾಂ. ದರ್ಯಾ ಮಾಸ್ಳಿ ಭಾರೀ ಸವಾಯ್.

ತೆದ್ನಾಂಚಾ ಎಕಾ ಪೈಶಾಕ್ (ಆತಾಂಚೆ 2) 4 ಥಾವ್ನ್ 6 ಬಾಂಗ್ಡೆ ಆ
100 ತಾರ್ಲೆ ಮೆಳ್ತಾಲೆ. ಬಕ್ರ್ಯಾಮಾಸಾಕ್ ಪಾಂವ್ಡ್ಯಾಕ್ (½ ಕಿ
4 ಆಣೆ. ದುಕ್ರಾ ಮಾಸ್ 1 ರುಪ್ಯಾಕ್ 16 ಸೆರ್ (ಆತಾಂಚೆ 16
ಮೆಳ್ತಾಲೆಂ.

ಸಿನೆಮಾ ಮಂದಿರಾಂ ನಾ'ಸ್ಲ್ಲಿಂ. ಬಾಲಾಜಿ ತಿಯೆಟರಾಂತ್
'ಚಿತ್ರಾ'ಂತ್ ನಾಟಕ್ ಪ್ರದರ್ಶನಾಂ ಮಾತ್ರ್ ಆಸ್ತಾಲಿ.

ಹಾಯ್‌ಸ್ಕೂಲಾಂತ್ಲಿ ವಾ

ಮ್ಹುಜಿ ಹಿ 'ಡಬ್ಬಲ್-ಪ್ರೊಮೋಶನಾ'ಚಿ ಉಡಿ ಆಪ್ರೊ
ಥಾಕ್ಲ್ಯಾಚಿ ಜಾಲಿ ತಿ ಪೈಲಿ ಗೋಷ್ಟಿ ಆನಿ, ಶಿಕ್ಪಾಚೀ ವಾಟೇರ್ ಮ
ಎಕ್ ವರ್ಸ್ ಭರ್ ಆದಾಯಾಚಿ ತಿ ದುಸ್ರಿ. ಪುಣ್ ಮ್ಹುಜಾ ಹಾ
ಸ್ಕೂಲಾಂತ್ಲ್ಯಾ ಶಿಕ್ಪಾಚೀ ಪ್ರಗತೇಕ್ ಜಾಲೊ ತೊ ಪರಿಣಾಮ್ ಮ
ಮಾರೆಕರ್ಯಾ ಲುಕ್ಸಾಣೆಚೊ! ಕಶೆಂ ಮ್ಹಳ್ಯಾರ್, ಆಟ್ವೇ ಕ್ಲಾಸಿಚೆಂ ಶಿ
ಆಸ್ಲ್ಲೆಂ ಹಾಯ್‌ಸ್ಕೂಲಾಂತ್ಲ್ಯಾ ಉಂಚಾಯೆಚಾ ಶಿಕ್ಪಾಕ್ ಏಕ್
ಆಧಾರಾಚೆಂ ಪಂಚಾಂಗ್. ತೆಂಚ್ ಮ್ಹಾಕಾ ಚುಕ್ಲ್ಲ್ಯಾವರ್ವಿಂ ನವೆ
ಮ್ಹಾಕಾ ಛಾಪ್ಲ್ಲೆಲೆ ಸರ್ವ್ ಬುಕ್ ಘೆವುನ್ ದಿಲ್ಲೆ ಆಸುನೀ ಪೈಲೆ ಪಂಕ್ತಿ
60% ಪ್ರಾಸ್ ಚಡ್ ಮಾರ್ಕ್ ಕಾಡುಂಕ್ ಖರಸ್ ಆಯ್ಲಿ. ಮಾ
ರಾಕುಂಕ್ ಮ್ಹಳ್ಳೈಲ್ಯಾಬರಿ ಚರಿತ್ರಾ ವಿಭಾಗಾಂತ್ ಮಾತ್ರ್ ಎಕ್ ಕ
ಮೆಳ್ಳೆಂ. ಜರ್ ಆಟ್ವೆಯಿ ಶಿಕೂನ್ ವೈರ್ ಚಡ್ಲ್ಲೊಂ ತರ್ ಮ್ಹ
ಫಲಿತಾಂಶಾಚೆ ಥಾಕ್ಲೆ ಸಾತ್ವೇಂತ್ಲ್ಯಾ ಬರಿಚ್ ಚಾಲು ಆಸ್ತೆ.
ತಶೆಂ ಆಸ್ಲ್ಲೆಂ ತರ್ ಹಾಂವ್ ದವ್ಲತೇಕ್ ಆನಿ ಹಾಂಕಾರಾಕ್ ಗುಲಾ
ಜಾವ್ನ್ ಮ್ಹುಜಿ ಆತ್ಮ್ ಚರಿತ್ರಾ ವೆಗ್ಳೆಚ್ ಜಾಂವ್ಕ್ ಪಾವ್ತಿ. ದ
ದೃಷ್ಟೀಚಾ ದೆವಾನ್ ಮ್ಹಾಕಾ ಮಧ್ಯಮ್ ಮಟ್ಯಾರ್‌ಚ್ ಸಾಂಬಾಳ
ಮ್ಹುಜೆಂ ಜಿವಿತ್ ಜಶೆಂ ಹಾಂತುಂ ಬರೈಲಾಂ ತೇ ರೀತಿನ್ ಚಲವ್ನ್ ಹಾ

ಹಾಯ್ ಸ್ಕೂಲಾಂತ್ಲೀ ಪ್ರಗತೆಕ್ ವಾಯ್ಟ್ ಪರಿಣಾಮ್
ಕಾರಣಾಂ ಹೆರ್ ಸಬಾರ್ಯಿಂ ಆಸ್ಲ್ಲಿಂ. ಹ್ಯಾಚ್ ವರ್ಸಾಂತ್
ಇಜ್ವೆಂತ್ಲಿ ವಸ್ತಿ ಸೊಡುನ್ ಫಳ್ಣೀರಾಂತ್ (ಆತಾಂ ಪ್ಲೆಟಿನಮ್
ಟರ್ ಆಸಾ ತಾಚೇ ಪಾಟ್ಲೇ ಕುಶಿನ್) ನೊವೆಂ ಬಿಡಾರ್ ಘಾಡ

ಂ ಆನಿ ತಾಂತುಂ ಜಿಯೆಂವ್ಕ್ ಲಾಗ್ಲ್ಯಾವ್. ಜುಜೆ ಆಟ್ವೆಂತ್ಲೆಂ
ಪ್ ಆಖೇರ್ ಕರುನ್ ಗೆಲ್ಲೊ. ಮಾರ್ಸೆಲ್ ಆಮ್ಚ್ಯಾ ಒಟ್ಟುಕ್
ಲ್ಲೊ. ಹ್ಯಾ ಬಿಡಾರಾಂತ್ಲೆಯಿೊ ರಾಂದ್ಪಾಚೊ ಪುರಾ ವಾವ್ರ
ಜಾಚ್ ವಾಂಟ್ಯಾಚೊ ಜಾಲೊ. ಚವ್ಥ್ಯಾ ಜಣಾಕ್ ಆಮಿಂ ಭಾಗೆಕ್
ಂನಾ.

ಹೆಂ ಬಿಡಾರ್ ಕೊಲೆಜಿಚಾ ಕೊಪೆಲಾಕ್ ಇಜ್ಜೈಚಾ ಪ್ರಾಸ್ ಚಡ್
ಗಿಂ ಆಸ್ಲ್ಲೆಂ. ಫಾಂತ್ಯಾಚಾ ಪೈಲ್ಯಾ ಮಿಸಾಕ್ ಸದಾಂ ವಸುನ್
ಯ್ ಜಾಲೆಲ್ಯಾ ಹಾಂವೆಂ ಆತಾಂ ಕೊಲೆಜಿಂತ್ಲ್ಯಾ ಕೊಪೆಲಾಂತ್ ವೆಚಿ
ಲು ಕೆಲಿ. ಹಾಂವ್ ಶಿತ್ಲ್ಯಾ ಫಾಂತ್ಯಾರ್ ಸದಾಂಯಿೊ ಮಿಸ್
ಾನಾಸ್ಲ್ಲೊಂ ತೆಂ ದೆಕ್ಲೆಲ್ಯಾ ಆಲ್ತಾರ್-ಸೇವಕಾಂಚಾ ದಿರೆಕ್ತರಾನ್,—
-ಗಿಲ್ಬರ್ಟ್ ಕುಯೆಲ್ಲೊನ್ ಮ್ಹಾಕಾಯಿೊ ತ್ಯಾ ಮೆಳಾಂತ್ ವತ್ರಾ
ಾನ್ ಮೆಳ್ಳೆಲೆಂ. ಕಿತ್ಯಾ, ಕೊಪೆಲಾಂತ್ ಫಾಂತ್ಯಾಚಾ ಸಾಡೆ-ಪಾಂ
ಕ್ ಶೀನ್ ಆಲ್ತಾರ್ಯಾಂವ್ಯೆರ್ ಮಿಸಾಂ-ಭೆಟವ್ಣ ಜಾತಾಲಿ. ತಾಂ
ಂ ಸೆವಾ ಕರುಂಕ್ ಜಾಯ್ ಪುರ್ತೆ ಸೇವಕ್ ಯೆನಾಸ್ಲ್ಲೆ. ಹಾಂವ್
ತ್ಸುತ್ರ್ಯಾ ಪರಿಹಾರಾಚೊ ಸೆವಕ್ ಜಾಲೊಂ.

ರೆಕ್ಟರ್ ಬಾಪ್ ಮಾಳ್ಯೆವೈಲೇ ಆಲ್ತಾರೇರ್ ಪಾಂಚ್ ವರಾರ್
ಾಸ್ ಭೆಟ್ಯೆತಾಲೊ. ತಾಕಾ ಅಮನಾತ್ ಕೆಲ್ಲೊ ಕಾಯಾಮ್
ವಕ್ ಆಸ್ಲ್ಲೊ ಬೆಂದೂರ್ಚೊ ಸಿಪ್ರಿಯನ್ ಡಿಮೆಲ್ಲೊ. ತೊ ಆಲ್ತಾರ್
ಕಾಂಚಾ ಮೆಳಾಚೊ ಪ್ರಿಫೆಕ್ಟ್ (ಆಧ್ಯಕ್ಷ್) ಆಸ್ಲ್ಲೊ. ಕಿತ್ಲೊ
ವ್ಸ ಅಸೊಂ ಕಿತ್ಲೆಂ ಹಿಂವ್ ಅಸೊಂ, ಕಿತ್ಲೊ ಕಾಳಕ್ ಅಸೊಂ,
ತೆಂ ಮಿಸ್ ಬಿಲ್ಕುಲ್ ಖಳಾನಾಸ್ಲ್ಲೊ. ತಾಚಿ ಥಿರಾಸಾಣೆಚಿ
ಕ್ ಹಾಂವೆಂಯಿೊ ಪಾಳ್ಳಿ. ಪಾಂಚಾಂಚೆಂ, ಮುಖ್ಯ ಆಲ್ತಾರೇ
ಲೆಂ ಮಿಸ್ ಹಾಂವೆಂ ಕಾಯಾಮ್ ವಹಿಸುನ್ ಘೆತ್ಲೆಂ. ಅರ್ಧ್ಯಾ
ಟ್ಯಾಚ್ಯಾ ಭಿತರ್ ಮಿಸ್ ಸಂಪ್ತಾಲೆಂ. ಥೊಡ್ಯಾಂ ಸಂಧರ್ಭಾಂನಿ 6
ಾಂಚಾ ಮಿಸಾಕ್ ನಮ್ಯಾರ್ಲಲೊ ಸೇವಕ್ ಯೆನಾಸ್ಲ್ಲೊ. ತೆದ್ನಾ
ಹಾಕಾ ತ್ಯಾ ಮಿಸಾಚಿಯಿೊ ಸೆವಾ ಕರುಂಕ್ ಪಡ್ತಾಲೆಂ.

ಹಾಂವ್ ಸಾರ್ಕೆಂ ಉಜ್ವಾಡ್ತಾನಾ ಘರಾ ವಾಪ್ತಾಲೊಂ
ರಾಂದ್ಪಾಚಾ ವಾವ್ರಾಕ್ ಲಾಗ್ತಾಲೊಂ. ವ್ಹಾಕಾ ಆಲ್ತಾರ್ ಸ
ಕಾಂಚಾ ಮೆಳಾಂತ್ ಸೆಕ್ರಿಸ್ತಾನಾಚೊ ವಾವ್ರ್ ದಿಲ್ಲೊ. ಸಾಂದ್ಯ
ಮಿಸಾರ್ ವಾಪರ್ಲ್ಲಿ ಮುಸ್ತಾಯ್ಕ್ಯಾ, ಫಿಂತಾಂ, ಬುಕ್, ವಾತಿ, ಧುಂಪ್
ಇತ್ಯಾದಿ ವಸ್ತು ತೆ ಮಿಸ್ ಜಾಲ್ಯಾಘರಾ ಸಾಕ್ರೆಸ್ತಿಂತ್ ಆಡ್ವಾದಿ
ಸೊಡುನ್ ಧಾಂವ್ತಾಲೆ. ತೀ ಮುಸ್ತಾಯ್ಕ್ಯಾ ಆನಿ ಫಿಂತಾಂ ಘಡಿ
ಕರುನ್, ಇತರ್ಯಾ ವಸ್ತು ಸವೆಂ ಆಲ್ಮಾರ್ಯಾಂನಿ ಕ್ರಮಾನ್ ಮಾಂಡು
ದವರ್ಚಿ ಖಬಾರ್ದಾರಿ ವ್ಹಾಕಾ ಆಸ್'ಲ್ಲಿ. ತೊ ವಾವ್ರ್ ಹಾಂವ್ ಸದ
ಸಕಾಳಿಂ ಕ್ಲಾಸ್ ಶುರು ಜಾಂವ್ಚ್ಯಾ ಮುಕ್ಲ್ಯಾಲ್ ಘಂಟ್ಯಾಚ್ಯೆ ಆಧಿಂ ಯೇ
ಕರುನ್ ಮುಗ್ದಿತಾಲೊಂ. ಕೆದ್ನಾ ಕೆದ್ನಾ ಕೊಪೆಲಾಚೊ ವಿನ್ಯಾಗ
ವ್ಹಾಕಾ ತಾಚಾ ಕಾಮಾಂತ್ ಹಾತ್ ದೀಂವ್ಕ್ ಆಪೈತಾಲೊ. ತೊಂ
ಕರ್ತಾಲೊಂ.

ವ್ಹಾಕಾ ಮರಿಯೆಚಾ ಸೊಡೆಲಿಟಿಚೊಯಿ ಸಾಂದೊ ಕೆಲ್ಲಿ
ಆನಿ ತಾಂತುಯಿ ಸೆಕ್ರಿಸ್ತನಾಚೊ ಹುದ್ದೊ ದಿಲ್ಲೊ. ಪ್ರತೀ ಮಿಟಿಂ
ಅಥವಾ ಭಕ್ತಿಚೆಂ ಕಾರ್ಯೆಂ ಶುರು ಜಾಂವ್ಚ್ಯಾಧಿಂ ಹಾಂವೆಂ ಸತ್ರಾಂ ಲಾ
ಫಿಂತಾಂ ಆನಿ ಮಾಗ್ಣ್ಯಾಂ-ಬುಕ್ ಆಲ್ಮಾರೆಂತ್ಲೆ ವ್ಹರುನ್ ಸಾಂದ್ಯಾಂ
ವಿತರಾಂವ್ಕ್ ಜಾಯ್. ಕಾರ್ಯೆಂ ಸಂಪ್ತಚ್ ತೆ ತ್ಯೊ ವಸ್ತು
ಬೆಂಕ್ಯಾಂಚೆರ್ ಸೊಡುನ್ ಚಲ್ತಾಲೆ. ಹಾಂವೆಂ ತ್ಯೊ ಪೂರಾ
ಚುನ್ ಫೆವ್ರುನ್ ಪರ್ತೆಂ ಆಲ್ಮಾರೆಂತ್ ದವರುಂಕ್ ಜಾಯ್.

ವ್ಹಾಕಾ ದನ್ಪಾರಾಚಾ ಜೆವ್ಣಾಚಾ ಹೊಟೆಲಾಂತ್ಲಿ ಹಾಜ್ರಿ ಫೆಂ
ಬುಟ್ಟೊ ಆತಾಯಿ ಕರುಂಕ್ ಆಸ್'ಲ್ಲಿ. ಶಿವಯ್, ಫಾ. ಮಾನ್ವೆಲ್ ಕು
ಲ್ಲೊಚಿಂ ಹೆರ್'ಯಿ ಲ್ಹಾನ್ ಕಾಮಾಂ ಕರುಂಕ್ ಆಸ್ತಾಲಿಂ.
ಕಾಳಾರ್ ಸಿಟಿ ಬಾಸ್ಸಾಂ ಆನಿ ಒಟೊರಿಕ್ಷಾ ನಾಸ್'ಲ್ಲ್ಯೊ; ಚವ್ಗಾಂ
ಬಸುನ್ ಸವಾರ್ ಕರ್ಚ್ಯೊ ಘೊಡ್ಯಾ ಗಾಡ್ಯೊ (ಜಟ್ಕ್ಯಾ) ಆಸ್'ಲ್ಲೆ
ತಾಂಚೆ ವ್ಹಾಲಕ್/ಚಲಾಕ್ ಚಡಾವತ್ ಕ್ರಿಸ್ತಿ ಆಸ್'ಲ್ಲೆ. ತೆ ಆಮಾ
ಪಿವನಾಂತ್ ದುಡು ವಿಭಾಡ್ತಾಲೆ. ತಾಂಚೇ ತೇ ಸವಯೆರ್ ನಿಂ
ತ್ರುಣ್ ಘಾಲಂವ್ಕ್ ಆನಿ ತಾಂಕಾಂ ದುಡು ಉರವ್ಣೆಚಿ ಸವಯ್ ದೀಂ

ಣಿ ತಾಂಚಿ ಸೊಡೆಲಿಟಿ ಘಡ್ಲ್ಲಿ ಆನಿ ಉರವ್ಣ್ಯಾ - ನಿಧಿ (ಸೇವಿಂಗ್ಸ್ ಡ್) ಉಘಡ್ಲೆಲಿ. ತಾಣಿಂ ಸಕ್ಡಾಂವಿ ಮೈನ್ಯಾಂತ್ ಎಕ್ ಪಾವ್ಟ ಂಜೆರ್ ಕೊಲೆಜೆಂತ್ಲ್ಯಾ ಕೊಪೆಲಾಂತ್ ಮಿಸಾಂಗಾಕ್ ಆನಿ ಭಕ್ತಿಕ್ ಯರ್ಾಕ್ ಹಾಜರ್ ಜಾಂವ್ಕ ಆಸ್ಲ್ಲೆಂ. ತ್ಯಾ ಮಿಸಾಂಗಾ ಪೈಲೆಂ ಣಿಂ ತ್ಯಾ ಮೈನ್ಯಾಂತ್ ಉರವ್ಣೆಚಾ ಫಂಡ್ಡಾಂತ್ ಭರುಂಕ್ ಹಾಡ್ಲ್ಲೆ ಡು ಹಾಂವೆಂ ಮೆಜುನ್ ಘೆವುನ್, ತ್ಯಾಂಚಾ ಪಾಸ್-ಬೂಕಾಂತ್ ಬರ , ತೆ ತಾಂಕಾ ಪಾಟಿಂ ದೀಂವ್ಕ-ಜಾಯ್, ಆನಿ ತೆ ದುಡು ಆನಿ ಸ್ಕ ಪಟ್ಟಿ—ತ್ಯಾಂನಿ ಕಾಂಯ್ ಚುಕ್ ಆಸಾನಾಶಿಂ ಚತ್ರಾಯೆನ್ ದ್ರ್ಯಾಬಾಕ್ ದೀಂವ್ಕ ಜಾಯ್.

ಆಶೆಂ ಘರಾಂತ್ಲ್ಯಾ ವಾಾವ್ರಾ ವೈಲ್ಯಾನ್ ಹಿಂ ಘರಾ ಭಾಯ್ಲಿಂ ಾರ್ ಕಾಮಾಂ ಮ್ಹಾಕಾ ಲಿಸಾಂವ್ ಆಭ್ಯಾಸಾಕ್ ಕಾಂಯ್ಚ್ ರ್ಷತ್ ಸೊಡಿನಾಸ್ಲ್ಲಿಂ. ಕ್ಲಾಸೆಂತ್ ವಾಚುನ್ ಆನಿ ಆಯ್ಕುನ್ ಲ್ಯಾಚೆರ್ಚ್ ಹೊಂದೊನ್ ಆಸ್ಚೆಂ ಜಾತಾಲೆಂ. ಮ್ಹಣ್ತಚ್ ಪರಿ ತ್ ಸಾತ್ವೆಂತ್ಲೆ ಊಂಚ್ಲೆ ಮಾರ್ಕ್ ಜೊಡುಂಕ್ ಆತಾಂ ಕಶೆಂ ಸಾದ್ಯ ಯ್ತ? ತರ್ಯಿ ಖಂಚಾಯಿ ಪರಿಕ್ಷೆಂತ್ ಖಂಚಾಯಿ ವಿಧ್ಯ ಗಾಂತ್ ನಾ-ಪಾಸ್ ಜಾವ್ನಾ; 50% ಪ್ರಾಸ್ ಉಣೆ ಮಾರ್ಕ್ ಳೆಲ್ಲೆ ಧಾಕ್ಲೆನಾಸ್ಲ್ಲೆ.

ಹ್ಯಾ ವರ್ಸಾಂತ್ ಮ್ಹಾಕಾ ಪೈಲ್ಯಾಚ್ ಪಾವ್ಟ ತೆರ್ನಾಟ್ಯಾಂಚಿ ಷ್ಟಾಗತ್ ಕರ್ಚ್ಯಾ ಸಂಧರ್ಬ್ ಜಶೆಂ ಕ್ಲಾಸೆಂತ್ ತಶೆಂ 2 ಸೊಡೆಲಿಟೆಂಚಾ ರ್ಸಲಾಂ ಭಿತರ್ ಮೆಳ್ಳ್ಯಾ- ಕ್ಲಾಸೆಂತ್ ಬೊಂದೆಲ್, ಕೊರ್ಡೆಲ್, ಲ್ಕಿ, ಕಿನ್ನಿಗೊಳಿ, ಫಜಿರ್, ಆಮೆಂಬಳ್, ಇತ್ಯಾದಿ ಹಳ್ಯಾಂ ಥಾವ್ನ್ ಯಿಲ್ಲೆ ಯುವಕ್ ಮ್ಹುಜಾಬರಿ ನಾಡ್ಕಾರ್ ಆಸುನ್ ಆಮ್ಕಾಂ ತಾಳ್ ಲ್ಲಿಂ. ಸೊಡೆಲಿಟೆಂತ್ ಆಮಿಂ ಸಕಡೀ ಎಕಾಚ್ ಧಾರ್ಮಿಕ್ ಸಂಘಾಚೆ -ಭಾವ್ ಮ್ಹಳ್ಯಾ ಮನೊಭಾವಾನ್ ಈಷ್ಟ ಆಸ್ಲ್ಯಾಂವ್. ತರೀ ತುಯಿ ಹಾಂವೆಂ ಫಕತ್ ದೊಗಾಂ ಪ್ರಾಸ್ ಚಡ್ ಭುಗ್ರ್ಯಾಂಚಿ ಗ್ಗಾಯ್ ಕೆಲಿನಾ.

ತ್ಯಾ ವರ್ಸಾ ಜನವರೆಂತ್ ಆಲ್ತಾರ್ ಸೇವಕಾಂಕ್ ಉಳ್ಯಾಲ
ದರ್ಯಾ ತಡೇಕ್ ಟ್ರಿಪ್ ಆಸ್‌ಲ್ಲೆಂ. ಉಪಹಾರಾಕ್ ಆನಿ ದನ್ಪಾರ
ಜೆವ್ಣಾಕ್ ಶಿಕಾಣೊ ಪೆರ್ಮಾನೂರ್ ಇಗ್ರೆಜೇ ವಠಾರಾಂತ್ ಕೆಲ್ಲೊ. ಮ್ಹಜ
ಜಿವಿತಾಂತ್ಲೆಂ ಪ್ರ-ಪ್ರಥಮ್ ಟ್ರಿಪ್ಪ್ ಆಸ್‌ಲ್ಲ್ಯಾನ್ ಆತ್ವೇ ಮರ್ಶೀಚೆ
ಸು-ಸಂಧರ್ಬ್ ತೊ; ಮ್ಹಣುನ್ ಉದ್ವೇಗ್ಭರಿತ್, ಸಂತೊಸ್ಭರಿತ್ ಆಸುನ
ಗೆಲ್ಲೊಂ. ಇಗ್ರೆಜೇ ವಠಾರಾಂತ್ ಸಕಾಳ್ಚೊ ಉಪಹಾರ್ ಜಾಲ್ಯಾ ಉಪ್ರಾ
ತ್ ದರ್ಯಾ ತಡೇಕಡೆ ಚಮ್ಕ್ಯಾಲ್ಯಾಂವ್. ಹರ್ಶೆಂ ಕೆದ್ನಾಂಯೀ ಎಕ್ಸುರ
ಆಸ್ತಾಲೊಂ ತೊ, ತ್ಯಾ ಸಂಧರ್ಬಾರ್ ಕಸಲೇ ನಾಡಿಚೇ ಭುಲೀನ್ ಕೊಣ
ಎಕಾ ಲ್ಹಾನ್ ಪಂಗಡಾಂತ್ ಭರ್ಸ್ಲೊಂ. ತಾಂತ್ಲ್ಯಾ ಎಕಾ ಭುಗ್ಯಾ
ಘುಟಾನ್ ಸಿಗ್ರೆಟ್ ಪೆಗೆಟ್ ಹಾಡ್‌ಲ್ಲಿ. ಆರ್ದೇ ವಾಟೇರ್ ತಾಣೆ ಪ
ಡಾಂತ್ಲ್ಯಾಂಕ್ ಎಕೇಕ್ ಸಿಗ್ರೆಟ್ ದಿತಾನಾ ಮ್ಹಾಕಾಯೀ ವತ್ತಾಯಾ
ದಿಲಿ. ಸಕಡೀ ಪೆಟವ್ನ್ ಚಿಂವ್ತಾನಾ ಹಾಂವೆಂಯೀ ತೆಂಚ್ ಕೆಲೆಂ. ದೋನ
ತೀನ್ ಪಾವ್ಟಿಂ ಚಿಂವ್ತಾನಾ ಮ್ಹಾಕಾ ಸ್ವಾಸ್ ಆಡ್ವಾಲ್ಲ್ಯಾಬರಿ ಜಾವ
ಖೊಂಕ್ಲಿ ಆಯ್ಲಿ. ಆನಿ ನಾಕಾ ಮ್ಹಣುನ್ ಉಡಂವ್ಕ್ ವೆತಾನ
"ಸುರ್ವೆರ್ ಸವಯ್ ನಾ'ಸ್ಚ್ಯಾಂಕ್ ತಸೆ ತ್ರಾಸ್ ಜಾತಾತ್; ಮಾಗಿ
ಮರ್ಷೂ ಜಾತಾ" ಮ್ಹಣುನ್ ಸಾಂಗಾತ್ಯಾಂನಿ ಮಾಕಾ ಉತ್ತೇಜನ್ ದಿಲೆ
ಹಾಂವೆಂ ಆನಿ ಥೊಡೆ ಧಮ್ ಚಿಂವ್ಲೆಂ. ತಿತ್ಲ್ಯಾರ್ ಮ್ಹಾಕಾ ವೆಗ್ಳ್ಯಾ
ಥರಾಚೆಂ ಆಮಾಲ್ ತಕ್ಲೆಂತ್ ಪಾವುನ್ ತಿ ವ್ಹಾರ್ಯಾಂತ್ ಧಲುಂ
ಲಾಗ್ಲಿ. ಸೊರ್ಯಾಚೆಂ ಆಮಾಲ್ ಮನ್ಸ್ಯಾಚೆಂ ಸಗ್ಳೆಂ ಶರೀರ್ ಧಲ್ಯೆತ
ಪುಣ್ ಹೆಂ ಸಿಗ್ರೆಟಿಚಾ ಧುವ್ರಾಚೆಂ ತಕ್ಲೆಂತ್ ಮಾತ್ರ್ ಪರಿಣಾಮ
ಕರ್ತಾ. ಹೊ ಅನುಭವ್ ಮ್ಹಾಕಾ ಆತಾಂ ವಾಯ್ಟ್ ಪರಿಣಾಮಾಚೆ
ಜಾಲೊ, ಮ್ಹಣ್ಜೇ ಪೊಟಾಂತ್ ಆಡ್ವಾಳುಂಕ್ ಲಾಗ್ಲೆಂ. ಫುರ್ತೆಂ
ನಿಮಿಷಾಂ ಪಾರಾರ್ ಜಾತಾನಾ, ಇಲ್ಲ್ಯಾ ವೆಳಾ ಆಧಿಂ ಸೆವುಲ್ಲೊ ನಾಸ
ಪೂರಾ ಪೊಂಕೊನ್ ಗೆಲೊ.

ಇತ್ಲೆಂಚ್ ಜಾಂವ್ನ್ ಸಂಪ್‌ಲ್ಲೆಂ ತರ್ ಮಾಗಿರ್ ಫಿಕಿರ್ ನಾ'ಸ್ತಿ
ಪುಣ್ ನಾ; ಪರ್ತೆಂ ಪರ್ತೆಂ, ಧಾ-ಧಾ ನಿಮಿಷಾಂನಿ ಎಕ್ ಪಾವ್ಟೀ
ಕ್ರಮಾನ್, ಆಡ್ವಾಳುನ್ ವೊರೋಡ್ ಆಯ್ಲೆ. ಭಾಯ್ರ್ ಪಡುಂ
ಪೊಟಾಂತ್ ಕಾಯ್ ನಾ'ಸ್‌ಲ್ಲ್ಯಾನ್ ಆನ್ಕಿಟೇಚ್ ತಾಳ್ಯಾಂತ್ ಯೆ

ಂ ಭಿತರ್ ಗಲಾಟೊ ಜಾಲೊ. ಅರ್ದೆ ವಾಟೇ ಥಾವ್ನ್ಂಚ್ ಪಾಟಿಂ
ಗ್ರಜೇಕ್ ಆಯ್ಲೊಂ ಆನಿ ಸಾವ್ಯೆಚಾ ಸ್ಥಳಾರ್ ಆಡ್ ಪಡುನ್ ವಿಶೇವ್
ಕ್ಲೊ.

ಆಡ್ವಾಳಿ ಬಂದ್ ಜಾಲಿ. ಎಕಾ ಘಂಟ್ಯಾ ನಂತರ್ ಖಾಲಿ
ಲ್ಲೆಂ ಪೊಟ್ ಕಿತೆಂಯಿ ಖಾವ್ನ್ ಭರ್ತಾಂ ಮ್ಹಣ್ ಚಿಂತುನ್ ಎಕ್
ಂಡ್ಯಾಕಾಪ್ ವಿಸಾರುನ್ ಖೆಲೆಂ ತೆಂ ಪುರ್ತೆಂ ಖಾವ್ನ್ ಮುಗ್ದುಂಚಾ'
ಂಚ್ ಆಡ್ವಾಳುನ್ ಖೆಲ್ಲೆಂಯಿ ಗೆಲೆಂ. ಲಿಂಬ್ಯಾ ಸರ್ಬಾತ್ ಪಿಯೆಲ್ಯಾರ್
ಿಹಾರ್ ಮೆಳ್ತಾ ಮ್ಹಣುನ್ ಎಕ್ಲ್ಯಾನ್ ಜಪಾಜಪಿಂ ತೊ ದಿಲೊ.
ಾಯಿ ಉರ್ಲೊನಾ. ಅಶೆಂಚ್ ತ್ಯಾ ಸಗ್ಳ್ಯಾ ದಿಸಾಂತ್ ಮ್ಹಾಕಾ
ತೆಂಚ್ ಖಾಯ್ನಾಸ್ತಾಂ, ಕಠಿಣ್ ಉಪಾಸ್ ಕರುನ್, ಖಾಲಿಚ್ ಪೊಟ್
ವುನ್, 4 ವೊರಾರ್ ಆಯಿಲ್ಲೆ ರೈಲ್‌ಗಾಡ್ಯೆಂತ್ ಎಕ್ಲ್ಯಾಕ್‌ಚ್ ಘರಾ
ಂವ್ಚೆಂ ಪಡ್ಲೆಂ. ಪೈಲ್ಯಾಚ್ ಟ್ರಿಪ್ಪಾಂತ್ ಮ್ಹಜೆಂ ಸತ್ತ್ಯಾನಾಸ್
ಲೆಂ! ಫುಡೆಂ ಸಿಗ್ರೆಟ್ ಯಾ ಬಿಡಿ ಬಿಲ್ಕುಲ್ ಸೆವಿಸೊನಾಂ ಮ್ಹಣುನ್
ದಿಸಾ ಕೆಲ್ಲೊ ನಿಚೆವ್ ಹಾಂವೆಂ ಆಜ್ ಪರ್ಯಂನ್ ನಿಷ್ಟೆ'ನ್ ಪಾಳ್ಳಾ.
ಗಲ್ಯಾಂ ಆವ್ನ್ಯಡಾಂನಿ ಮ್ಹಾಕಾ ಲ್ಹಾನ್ ಪಣಾರ್‌ಚ್ ಬರಿ ಬೂದ್
ವ್ನ್ ಪಾಡ್ ಸವಯಾಂತುನ್ ಸುರಕ್ಷಿತ್ ದನರ್ಲ್ಯಾಂ.

ಪಾವ್ಲುಚೆಂ ಪುನರ್‌ದರ್ಶನ್.

ಹಾಲೆಂವ್ ನವೆಂತ್ಲೊ ಥಾವೆಂತ್ ಪ್ರವೇಶಿಲ್ಲ್ಯಾ ವರ್ಸಾ ಜೂನಾಂ
, ಸರ್ಲ್ಯಾ ತೀನ್ ವರ್ಸಾಂನಿ ದೆಕೊನ್ನಾಸ್ಲೆಲ್ಯಾ ಮ್ಹಜ್ಯಾ ದುಸ್ಮಾನ್
ವ್ಲ್ ಬ್ರ್ಯಾಗಾಚೆಂ ದರ್ಶನ್ ಮ್ಹಾಕಾ ಎಕಾ ದಿಸಾ ಹಾಯ್‌ಸ್ಕೂಲಾಚಾ
ರಣಾ ಭಿತರ್ ಎಕಾ ಸ್ಥಳಾರ್ ಮುಖಾಮುಖಾರ್ ಜಾಲೆಂ. ಸಾಮೂ
್ ಕಾರ್ಯಾ ಸಂಭಂದಿಂ ಆಮಿ ಸರ್ವ್ ಕ್ಲಾಸ್ಯಾಂಚೆ ವಿದ್ಯಾರ್ಥಿ ಜಮ್ಲ್ಲೊ
ದರ್ಭ್ ಆಸ್‌ಲ್ಲ್ಯಾನ್ ಗಣ್ಣ್ ಗಡ್ದಿ ಆಸ್‌ಲ್ಲಿ. ಆಮ್ಚ್ಯಾ ದಿಷ್ಟಿ ಎಕ್
ಲ್ಲ್ಯಾಕ್ಷಣಾ ಹಾಂವೆಂ ತಾಚಾ ಮುಖಾವ್ಯೆಲೊ ಪ್ರತಿ ಕ್ರಿಯಾಚೊ
ರೊ ಚತ್ರಾಯೆನ್ ದೆಕ್ಲೊ. ತೊ ಹಾಸ್ಲ್ಯಾರ್ ಹಾಂವ್ಯೆಂ ಹಾಸುನ್
ಬಂವ್ಚೆಂ ಆನಿ ಈಷ್ಟ ಜಾಂವ್ಚೆಂ ಚಿಂತ್ಲೆಂ. ಪುಣ್, ಬಾಪ್ರೇ! ತೆಂ

ಮುಖ್ ದ್ವೆಷಾನ್ ಇತ್ಲೆಂ ಕಾಳೆಂ ಜಾಲೆಂ ಕೀ, ತಾಚೇ̖ರ್ ಭಾತ್ ಉಡ್ಲೆಂ ತರ್ ತಕ್ಷಣಾ ಲಾಯ್ ಫುಲುನ್ ಸಕ್ತಾ ಪಡ್ತಿ! ತಾಣೆ ಮುಸ್ಕಾರ್ ಎಕಾಚ್ಯಾಣೆ ವಿರುದ್ ದಿಕ್ಕಾಕ್ ಘೆಂವ್ಚ್ಯಾಯ್ಲೆಂ ಆನಿ ಉಭೆ ಆಸ್‌ಲ್ಲ್ಯಾಂಚಾ ಇಡ್ಯಾಂತ್ಲ್ಯಾನ್ ರಿಗುನ್, ಮ್ಹಜೇ ಸವಿೂಪಾಯೇ ಥಾವ್ನ್ ತೊ ಸಾಧ್ಯ ಜಾಲೆಂ ತಿತ್ಲೆಂ ಪೈಸ್ ವಸುನ್, ಖೈಂಗೀ ನಪೈಂಚ್ ಜಾಲೊ.

ಹಾಂವ್ ತಾಚಾ ಪ್ರಾಸ್ ಏಕ್ ಕ್ಲಾಸ್ ಫುಡೆಂ ಆಸಾಂ, ಆನಿ ಕಸಲ್ಯಾ ಕಾರಣಾನ್ ತಿ ಮಾಹೆತ್ ತಾಕಾ ಆಸ್‌ಲ್ಲ್ಯಾನ್, ತಾಚಾ ಭಿತರ್ ಮ್ಹಜೊ ದ್ವೇಷ್ ಆದ್ಲ್ಯಾಪಾಸ್ 'ಡಬ್ಬಲ್' ಪ್ರಮಾಣಾಚೊ ಜಾಲ್ಲೊ ಆಸ್ತಲೊ. ಆಮಿಂ ರಾಜೇನ್ ಈಷ್ಟ ಜಾಂವ್ಕ ಹ್ಯಾ ಜಿವಿತಾಂತ್ ಸಾಧ್ಯ ನಾ ತೆಂ ಮ್ಹಾಕಾ ಹ್ಯಾ ದರ್ಶನಾಂತ್‌ಚ್ ಖಾತ್ರೀನ್ ಕಳ್ಳೆಂ. ತ್ಯಾ ಪಾಸುನ್ ಹಾಂವೆಂ ತಾಕಾ ಪರ್ತೆಂ ಮುಖಾಮುಖಿಂ ಭೆಟ್ಲ್ಯಾರೀ, ತೊ ಪೈಲೆಂ ಉಲೈಲ್ಯಾಬಗರ್ ಹಾಂವೆಂ ಪೈಲೆಂ ಉಬಂವ್ಚೆಂ ನೈಂ, ಅಸೊ ನಿಚೇವ್ ಕೆಲೊ. ತಾಣೆಂಯಿೂ ಹೊಚ್ ನಿಚೇವ್ ಕೆಲ್ಲೊ ಆಸ್ತಲೊ; ದೆಕುನ್‌ಂಚ್ ತೊ ಮ್ಹಜೇ ನದ್ರೇಕ್ ಝುಳ್ಕಾನಾಶೆಂ ಪೈಸಾ ವೈಸ್ ಉರ್ಲೊ.

ತಾಚಾ ವಿಶಾಂತ್ ಮ್ಹಾಕಾ ಏಕ್ ಭುಗ್ರೋ ಆಗಾಗ್ಯೆ ಇಲ್ಲಿ ಇಲ್ಲಿ ಖಬರ್ ಹಾಡುನ್ ಸಾಂಗ್ತಾಲೊ. ತೊಯಿೂ ನವೇಂತ್ ಆಸ್‌ಲ್ಲೊ. ಆದ್ಲ್ಯಾ ಬರಿಚ್ ಮಟ್ವೊ ಆನಿ ಬಾರಿಕ್ಲೊ ದಿಸ್ತಾಲೊ. ಶಿಕ್ಪಾಂತ್ ಚತುರೊ ಆನಿ ಸುಡ್ಸುಡೊ ಆಸಾ ಮ್ಹಣುನ್ ತಾಚಾ ಸಾಂಗಾತಾಚಾ ಆನಿ ಮ್ಹಜ್ಯಾ ಪರಿಚಯಾಚಾ ತ್ಯಾ ಭುಗ್ರ್ಯಾನ್ ಸಾಂಗ್ಲೆಂ ಮ್ಹಾಕಾ. 9-ವೇ ಕ್ಲಾಸೆಂತ್ಲ್ಯಾ 4 ಡಿವಿಜನಾಂ ಮಧೆಂ ತ್ಯಾ ವರ್ಸಾ ಜಾಲ್ಲ್ಯಾ ಭಾಷಣ್-ಸ್ಪರ್ಧ್ಯಾಂತ್ ತಾಕಾ ಪೈಲೆಂ ಸ್ಥಾನ್ ಮೆಳ್ಳಾಂ ಮ್ಹಳ್ಳಿ ಖಬರ್‌ಯಿೂ ಕಳ್ಳಿ. ಮಹ್ನ್ತಿಚ ಕಾರ್ಡಾಂಯಿೂ ಜೊಡ್ಲ್ಯಾಂತ್ ಆಸ್ತೆಲಿಂ ಮ್ಹಣುನ್ ಹಾಂವೆಂ ಲೆಕ್ಲೆಂ.

ಹಾಂವ್ ಇಕ್ರಾವೆಂತ್ (ಮೆಟ್ರಿಕಾಂತ್) ಉತರ್ಲ್ಲೊಂ ತಶೆಂಚ್ ತಿ ಥಾವೇಕ್. ತಾಣೆ 9-ವೆಂತ್ ಕಾರ್ಡಾಂ ಜೊಡ್ಲೆಲಿಂ ಆಸಾತ್ ತರ್ ಹ್ಯಾ ವರ್ಸಾ 'ರೆಕ್ಟರ್ಸ್-ಡೇ' ಸಂಭ್ರಮಾಚಾ ನಾಟಕಾಚಾ ಕಾಯಾಕ್ರಮ ವೆಳಿಂ ತಾಚೆಂ ನಾಂವ್ ಅಪೈತಲೆ ಮ್ಹಣುನ್ ಹಾಂವೆಂ ಕಾನ್ ದಿಲೆ. ತರ

ಂ ನಾಂವ್ ಆಯ್ಕುಂಕ್ ಮೆಳ್ಳೆಂನಾ. ' 9-ವೆಂತ್ಲ್ಯಾಂಚಿಂ ಕಾಬಾರ್
ಆತಾಂ ಧಾ-ವೇಂತ್ಲ್ಯಾ ಬಹುಮಾನಿತಾಂಚಿಂ ನಾಂವಾಂ ಆಪೈ
ತಾಂಚೇ ಸರಣೇಂತ್ ಮ್ಹಜೆಂಯಿ ನಾಂವ್ ಪುಕಾರ್ಲೆಲೆಂ ಆಯ್ಕುನ್
್ ಗಾಭರ್ಲೊಂ. ಮ್ಹಜೆಂಚ್ ವ್ಹಯ್ ಯಾ ನ್ಹಂಯ್ ಅಸೆಂ ಚಿಂತುನ್
ಪ್ಲೊಂ. ತೆದ್ನಾಂ ಮ್ಹಜೇ ಬಗ್ಲೇನ್ ಆಸ್‌ಲ್ಲ್ಯಾಂನಿ ಮ್ಹಾಕಾ
ನ್, "ವಸ್-ರೆ ವೆಗ್ಗಿಂ!" ಮ್ಹಣುನ್ ಲೊಟುಂಕೀ ಆನಿ ಮ್ಹಜೆಂ
್ ಪರ್ತೆಂ ಆಪೈಲ್ಲೆಂ ಆಯ್ಕುಂಕೀ ಸಮಾ ತಾಳ್ ಜಾಲೆಂ. ಹಾಂತುಂ
ಪುಣಿ ಚುಕಾಸ್ತಾ ಚಿಂತ್ಲೆಂ ಹಾಂವೆಂ. ಕಿತ್ಯಾ, ಎಕಾ ಇನಾಮಾಕ್
್ಯಾನ್ ತೀನ್ ಕಾಡಾರ್ಂ ಜೊಡ್‌ಲ್ಲಿಂ ಆಸುಂಕ್ ಜಾಯ್. ಹಾಂವೆಂ
ಂತ್ ಎಕೀ ಜೊಡ್‌ಲ್ಲೆಂ ನಾಸ್‌ಲ್ಲೆಂ. ಶಿವಯ್, ಕೊಣಾಕ್ ಇನಾಮ್
ತಾಕಾ ಎಕಾ ಹಾಪ್ತ್ಯಾದಿಂ ಕಳ್ಳೈತಾತ್ ಆನಿ ನಾಟಕಾಕ್ ಹಾಜರ್
್ ವಿಸ್ರೊನಾಕಾ ಮ್ಹಣುನ್ ಚತ್ರಾಯ್ ದಿತಾತ್. ಮ್ಹಾಕಾ
ನಸ್‌ಲ್ಲೆಂ. ದೆಕುನ್ ಹಾಂವ್ ನಾಗೊರ್ನ್-ಶೆಂ ವೇದಿರ್ ಚಡ್ಲೊಂ.
ತೆಲ್ಯಾನ್ (ಎನಾಂವ್ಸಾರಾನ್), "ದಿ ಯೇಟ್ಸ್ ಪ್ರಾಯ್ಜ್ ಫೊರ್
-ಹೆಲ್ಪ್, ಟು ಜೊಕಿಮ್ ಎಸ್. ಆಲ್ವರಿಸ್'' ಮ್ಹಣ್ತಾನಾ ಸಾಲಾಂತ್
ಕಾಂನಿ ಬರೊಚ್ ಆವಾಜ್ ಕೆಲೊ. ಹೆರ್ ವಿಜೇಂತಾಂಕ್ ಇನಾ
ಚ್ಯೊ ಪೆಕೆಟೊೀ ದಿಲ್ಲ್ಯೊ ಆಸ್ತಾನಾ ಮ್ಹಾಕಾ ಬರೇ ಏಕ್ ಲೊಕಟೊ
ತೊ ಹಾಡುನ್ ಉಸೈತಾನಾ ಧಾ ರುಪ್ಯಾಂಚೊ ಏಕ್ ನೋಟ್
ಲೊ. ಹೆಂ ಇನಾಮ್ ಕ್ಲಾಸೆಂತ್ಲ್ಯಾ ಶಿಕ್ಪಾಕ್ ಲಗ್ತೇಚೆಂ ನ್ಹಂಯ್
, ಕ್ಲಾಸೇ ಭಾಯ್ಲ್ಯಾ ವೆಳಾಂತ್ ವಿವಿಧ್ ಚಟುವಟಿಕೋ ಕರುನ್
ವಿಧ್ಯಾಭ್ಯಾಸಾಕ್ ಹಾಂವ್ ಸ್ವತಾಚಿ ಕುಮಕ್ ದೀವ್ನ್ ಶಿಕ್ತಾಂ
್ಯ ಅಭಿಮಾನಾನ್ ಶಾಳಾಧಿಕಾರ್ಯಾಂನಿ ದಿಲ್ಲೆಂ.

ಮ್ಹಜಿ ಪ್ರಗತ್ ಅಶಿ ಅಸ್ತಾನಾ ತೆಣೆ ಪಾವ್ಲಾಚೇ ಹುಶಾರ್ಗಾಯೆಕ್
ದ್ಲೇ ಕೀರ್ತೆಕ್ ಭರ್ತಿ ಚಡ್ಚ್ಯಾ ಬದ್ಲಾಕ್ ಸುಕ್ತೇಚಿ ದೆಂಪ್ಣಿ ಕಶಿ
್ ಉರ್ಲಿ ತಿ ಮ್ಹಾಕಾ ಕಶೆ ಕಶೆಂ ಚಿಂತ್ಲ್ಯಾರೀ ಅರ್ಥ್ ಜಾಲೊನಾ.
ಾಚಾ ಭ್ರುಂಚಾ ದನ್ಯಾಗೆರ್ ಬೋರ್ಡರ್ ಆಸ್‌ಲ್ಲೊ. ತಾಂಗೇರ್
ಬರಿ ಫೊರಾಂತ್ಲೊ ವಾವ್ರ್ ಕರುಂಕ್ ನಾಸ್‌ಲ್ಲೊ. ಬರ್ಯಾನ್
ಉಂಚ್ಲೊ ಫಲಿತಾಂಶ್ ಜೊಡುಂಕ್ ಅನ್ಕೂಲಾಚಿಂ ಸೌಕರ್ಯಾಂ

ತಾಂಗೇರಾಸ್ಲ್ಲಿ. ತರೀ ತೊ ಸಾಮಾನ್ಯ ವಿಧ್ಯಾರ್ಥಿಯಾಂಚಾಚ್ ವ
ಟ್ಟಾರ್ ಉರ್ಲೊ ಕಿತ್ಯಾ ತಾಚೆಂ ಕಾರಣ್ ವಿಚಿತ್ರ್ಯಚ್ ಸೈ!

ಆನಿ ವಿಚಿತ್ರಾಂತ್ ಬೋವ್ ಚಡ್ ವಿಚಿತ್ರ್ ಖಬರ್ ತ್ಯಾಚ್
ವರ್ಸಾ ಎಕಾ ದಿಸಾ ನೋಟಿಸ್ ಬೋರ್ಡಾರ್ ಚಿಡ್ಕಾಯಿಲ್ಲಿ_ಪಾವ್
ಬ್ರಾಗ್ ಸರ್ಲೊ ಮ್ಹಳ್ಳಿ! ತೊಚ್ ಮ್ಹಣುನ್ ಸತ್ಮಾಂದುಂಕ್ ಮ್ಹಜೊ
ಅತ್ಮೊ ಇನ್ಕಾರ್ ಕರುಂಕ್ ಲಾಗ್ಲೊ. ಪುಣ್ ಎಕಾ ಮ್ಹೊರ
ಉಪ್ರಾಂತ್ ದುಸ್ರೆಂ ನೋಟಿಸ್, — "ಕೊಣಾಕ್ ತಾಚ
ನಿಕೇಪಣಾಕ್ ತಾಚಾ ಘರಾ ಒಮ್ಜುರಾಕ್ ವೆಚಿ ಆಪೇಕ್ಷಾ ಆಸಾ
ತಾಣೆಂ ಆಪ್ಲೆಂ ನಾಂವ್ ಹೆಡ್ ಮಾಸ್ತರಾಕ್ ದಿಂವ್ಚೆಂ. ಬಾಸ್ಸಾ
ವ್ಯವಸ್ತಾ ಕೆಲ್ಯಾ". ಹೆಂ ವಾಚ್ತ್ತಚ್ ಸತ್ಮಾಂದುಂಕ್ಚ್ ಪಡ್ಲೆಂ. ಕಿದಾ
ಮ್ಹಾಕಾ ಲಾಗ್ಲೆಲ್ಯಾ ಧಕ್ಯಾವರ್ವಿಂ ಮ್ಹಜೆ ದೊಳೆ ಉಗ್ತೆ ಆಸುನಿ
ಕಿತ್ಲಿಂಗೀ ನಿಮಿಷಾಂಭರ್ ಅಂದ್ಕಾರಾಚೇ ಶೂನ್ಯತಾಯೆಂತ್ ಆಸ್ಲ್ಲೊ
ಅನ್ಭವ್ ಜಾಲೊ. ಮರಣಾಚೆಂ ಕಾರಣ್ ಕಿತೆಂ ತೆಂ ಜಾಣಾ ಜಾಂವ್
ಕೊಣ್ಣಾಕಡೆ ವಿಸಾರ್ಲ್ಯಾರೀ, "ಹಾಂವ್ ನೆಣಾಂ—ಗೊತ್ತುನಾ," ಹಿಚ
ಜವಾಬ್ ಮೆಳ್ಳಿ. ಬಾಸ್ಸಾರ್ ನಿಕೇಪಣಾಕ್ ಗೆಲ್ಲ್ಯಾಂ ಸಾಂಗಾತ
ಹಾಂವೀಂ ಗೆಲೊಂ.

ಮರಣಾಚೆಂ ಕಾರಣ್ ಬಾಸ್ಸಾರ್ ಕಳ್ಳೆಂ. ತಾಚಾ ಧನ್ಯಾಗೆಲ್ಲಿ
ಪೆಟೊ ಪಿಸೊ ಜಾವ್ನ್ ಮೆಲ್ಲೊ. ತೊ ಪಾವ್ಲ್ ಕ್ ಚಾಬೊನ್ಸ್ಸಾಲ್ಲೆ
ತರೀ ತಾಣೆ ತಾಕಾ ಬಾಂದ್ಲೆಲಿ ಸಾಂಕಳ್ ಆಪಡ್ಲೆಲಿ ಕಿಹಿಂ. ಪೆಟಿ
ಕಾಬಾರ್ ಜಾವ್ನ್ 6 ಮ್ಹೈನಾಂ ಉಪ್ರಾಂತ್ ತೊಚ್ ರೋಗ್ ಪಾವ್ಲ್ಕ
ಲಾಗ್ಲೊ ಆನಿ ತಾಂತುಂಚ್ ತೊ ಅಂತರ್ಲೊ.

ಹಾಂವೆಂ ತಾಚೇ ನಿರ್ಜಿವೇ ಕುಡಿಚೆಂ ನಿರ್ಮಾಣೆ ದರ್ಶನ್ ಕೆಲ್ಯಾ
ವೆಳಿಂ ಮ್ಹಜೇ ಕುಡಿಭಿತರ್ ಭಗ್ಲೆಲಿಂ ವಿವಿಧ್ ಭಗ್ಣಾಂ ಮ್ಹಾಕಾ ಹಾಂ
ಉತ್ರಾವುಂಕ್ ಕಳಾನಾ. ನಾಕಾ ನಾಕಾ ಮ್ಹಳ್ಯಾರೀ ತಾಣೆ ತಾಚ
ಗೆಂಗಾ ಸವೆಂ ಮ್ಹಾಕಾ ಕೆಲ್ಲ್ಯಾ ಉಪದ್ರಾಂಚೊ ಉಡಾಸ್ ಯೇವ
ಮ್ಹಜೊ ಜೀವ್ ಭ್ಯಾಸ್ ಭಿತರ್ಲೇ ಭಿತರ್ ಕಾಂಪ್ಲೊ. ಜರ್ ಜೆಂ ತಾ

ುಕಾ ಕೆಲ್ಲಿಂ ತೆಂ ಹಾಂವೆಂ ತಾಕಾ ಕೆಲ್ಲೆಂ, ಆನಿ ತೊ ಮ್ಹಜ್ಯಾ ಸ್ಥಾನಾ ಸ್ಲ್ಲೊ ತರ್, ಹೆಂಚ್ ಮರಣ್ ಮ್ಹಾಕಾ ಯೆತೆಂಗಾಯ್ ಮ್ಹಣ್ ತುನ್ ಭ್ಯಾನ್ ಘಾಮೆಲೊಂ. ಹಿ ಭಿರಾಂತ್ ಸಬಾರ್ ದೀಸ್ ಪರ್ಯ ಮ್ಹಾಕಾ ಸೊಡುನ್ ಗೆಲಿನಾ. ಶಿವಯ್ ಕೆದ್ನಾ ಕೆದ್ನಾ ನಿದೆಂತ್ ಣ್ಣಾಂತ್) ತೊ ತಾಚಾ ಗೆಂಗಾ ಸಾಂಗಾತಾ ಮ್ಹಜೆರ್ ಅಕ್ರಮಣಾಕ್ ಲ್ಲ್ಯಾಬರಿ ದಿಸುನ್ ಮ್ಹಾಕಾ ಥೊಂಕ್ಸುನ್ ಉಟ್ಟೆಲ್ಲ್ಯಾಬರಿ ಜಾಗ್ ತಾಲಿ.

ತಾಚಾ ಮರಣಾ ಉಪ್ರಾಂತ್ ಹಾಂವೆಂ ಕೊಣಾಯ್ ವಿರುದ್ ದು ನ್ನಾಯ್ ಕೆಲ್ಲಿ ಥಾಕ್ಲೆನಾಂತ್. ಕೊಣೆ ಮ್ಹಜೇರ್ ಕರ್ಚೆಂ ಪ್ರಯತ್ನ್ ಂ ತೆದ್ನಾ ಮ್ಹಜಾ ಸ್ವರಕ್ಷಣಾ ಖಾತಿರ್ ಹಾಂವೆಂ ತಾಚಾ ಥಾವ್ನ್ ಉರ್ಚೆಂ, ಆನಿ ಮಾಗಿರೀ ಮ್ಹಜೆರ್ ಮಾನಾಸಿಕ್ ಯಾ ಶಾರೀರಿಕ್ ನ್ ಅಕ್ರಮಣ್ ಕರ್ಚೆಂ ಪ್ರಯತ್ನ್ ಕೆಲಾಂ ತೆದ್ನಾ ಕಾಯ್ದ್ಯಾಚೊ ರ್ ಘೆವುನ್ ನೀತಿಚೆಂ ಪ್ರತಿಭಟನ್ ಕೆಲಾಂ. ದೆಕುನ್ ಮ್ಹಾಕಾ ನ್ ಆಜ್ ವರೆಗ್ ದುಸ್ಮಾನಾಂ ಆನಿ ದುಸ್ಮಾನ್ಕಾಯೆಂತ್ಲೆಂ ರಾಕುನ್ ಬಾಳ್ಳ್ಯಾಂ. ಆಜ್ ಮ್ಹಾಕಾ ಕೊಣಾಚೆರೀ ದುಸ್ಮಾನ್ಕಾಯ್ ನಾ ಣುನ್ ಹಾಂಗಾ ಆತ್ಮ ಸಾಕ್ಷೇನ್ ಬರವ್ನ್ ಘಾಲುಂಕ್ ಹೆಮ್ಮೆಂ ಭಗ್ತಾ.

ಸೊಡ್ವಣೆಚೆಂ ಪವಿತ್ರ್ ವರ್ಸ್ 1933.

1933 ಎಪ್ರಿಲ್ ಮೈನ್ಯಾಂತ್ ಆವಿಂ ಬಿಡಾರಾಚಿ ವಸ್ತಿ ಬಂದ್ ಆನಿ ಬೋರ್ಡರ್ ರಾಂವ್ಚಿ ವ್ಯವಸ್ತಾ ಕೆಲಿ. ಕಿತ್ಯಾ, 1934-ಂತ್ ಪ್ರಬಾಕ್ ಬಿ. ಎ. ಆನಿ ಮ್ಹಾಕಾ ಮೆಟ್ರಿಕ್ ಅಂತಿಮ್ (ಸರ್ಕಾರಿ) ಕ್ಷಾ ಆಸ್ಲ್ಲಿ. ತಾಕಾ ಫಾವೊತ್ಯಾ ಪರಿಂ ಶಿಕುಂಕ್ ಆಮ್ಕಾಂ ಪುರ್ಸತ್ ಮಾಸ್ಲ್ಲಿ. ಪೆದ್ರುಬ್ ತಾಚಾ ಪಸಂತೆಚ್ಯಾ ಎಕಾ ಘರಾಂತ್ ಬೋ ರ್ ಜಾಲೊ. ಮ್ಹಾಕಾ ಕೆಂಡ್ಲ್ ಗಾರ್ಡನಾಲಾಗಿಂ (ಆತಾಂ ಉಡ್ಲೆಂಡ್ ಟೆಲ್ ಆಸಾ ಥೈಂ) ಜೆಜ್ವಿತ್ ಫಾ. ಅಲ್ಬರ್ಟ್ ಸಲ್ದಾನಾಚೇ ವಿದವ್ ಗೆರ್, ಶ್ರೀಮತಿ ಮಾತಿಲ್ದಾ ಫೆರ್ನಾಂಡಿಸಾಗೆರ್ ಆಸ್ರೊ ಮೆಳ್ಳೊ. ಡೊ. ಚಾರ್ಲಿ ಫೆರ್ನಾಂಡಿಸಾಚಿ ಭಾವೊಜ್.)

ಹೆಂ ವರಸ್ ಕಶೆಂ ಸಂವಾತ್ಸರಾಚಾ ಇತಿಹಾಸಾಂತ್ ತಶೆಂಚ್
ಗ್ಲೂರ್ ಶಹರಾಚೇ ಚರಿತ್ರೆಂತ್ ಮಹತ್ವಾಚೆಂ. ಸಂವಾತ್ಸರಾ ತರ್ಫೆನ್
ಪಾಪಾಸಾಯ್ಬಾನ್—ಇಕ್ರಾವ್ಯಾ ಪಿಯುಸಾನ್—"ಸೊಡ್ವಣೆಚೆಂ ಪವಿ
ವರ್ಸ್" ಮ್ಹಣುನ್ ಪ್ರಸಾರ್ಲೆಲೆಂ. ತ್ಯಾ ವರ್ಸಾಂತ್ ಸಗ್ಳ್ಯಾ ಸಂ
ರಾಚೆ ಕಥೊಲಿಕ್ ಭಾವಾರ್ಥಿ ಯಾತ್ರಿಕ್ ಪೈಣ್ ಕರುನ್ ರೊಮಾ
ವೊಸುನಾಯಿಲ್ಲೆ. ಮಂಗ್ಳೂರಾ ಥಾವ್ನ್ ಶ್ರೀ ಕೈತಾನ್ ಲೊ
ವೊಸುನ್ ಬರಿಚ್ ಪ್ರಖ್ಯಾತೆಚಿ ಕೀರ್ತ್ ಜೊಡುನ್ ಪಾಟಿಂ ಆಯಿಲ್ಲ
ಕಶೆಂ ಮ್ಹಳ್ಯಾರ್, ತೊ ರೊಮಾಂತ್ಲ್ಯಾ ವಾತಿಕಾನಾಂತ್ ಪಾವುನ್ ಪಾ
ಸಾಯ್ಬಾಚೆಂ ದರ್ಶನ್ ಘೆವುಂಕ್ ಸಾಂ ಪೆದ್ರುಚಾ ಬಾಸಿಲಿಕಾಕ್ ವೆತಾ
ಮಂಗ್ಳೂರಾಂತ್ ತ್ಯಾ ಕಾಳಾರ್ ಕಶೆಂ ಮ್ಹರೆತ್ (ನೊವ್ರೊ) ರಸ್ಪೆರ
ವೆತಾನಾ ನ್ಹೆಸ್ತಾಲೊ ತಶೆಂ ನ್ಹೆಸುನ್ ಗೆಲ್ಲೊ. ಜರಿಚಾ ದೆಗೆಚಿ ತೊಡು
(ಪುಡ್ವೆಂ), ಸಿಲ್ಕಾಚೊ ಧೊವೊ ಕುತಾಂವ್, ತಾಚಾ ವೈರ್ ಜರಿ
ಆಡ್ವೊ ಪಾಳೊ (ಇಂಗ್ಲಿಷಾಂತ್ ಶೆಷ್), ಮಾತ್ಯಾಕ್ ಜರಿಚೊ ಧೊ
ಉಮಾಲ್, ಗಳ್ಯಾಂತ್ ಭಾಂಗಾರಾಚೊ ಸರ್, ಹಾತಾಚಾ ಬೊಟಾ
ಥಿಕಾಂಚ್ಯೊ ಮುದ್ಯೊ, ಹಾತಾಂತ್ ತಾಂಬ್ಡೊ ರಶೀಮ್ ತುವಾ
ಆನಿ ಪಾಂಯಾಂಕ್ ಚಿಮ್ಡಿರ್ಯಾ ಆವಾಜಾಚ್ಯೊ ವ್ಹಾಣೊ,—ಆಶೆಂ
ನ್ಹೆಸುನ್ ಗೆಲ್ಲೊ. ಇಂಡಿಯಾಚಾ ಯಾತ್ರಿಕಾಂ ಮಧೆಂ ಅಶೆಂ ದೇಶಿ
ಸ್ಪಾಂತ್ ಆಸ್‌ಲ್ಲೊ ತೊ ಎಕ್ಲೊಚ್. ವಿದೇಶಾಂ ಥಾವ್ನ್ ಆಯ್ಲ
ಹಜಾರೊಂ ಯಾತ್ರಿಕಾಂಕ್ ತೊ ವಿಚಿತ್ರ್ ವ್ಯಕ್ತಿ ತಸೊ ದಿಸ್ಲೊ.
ಇಂಡಿಯಾಂತ್ಲೊ ಎಕ್ ಮಹಾರಾಜಾ ಮ್ಹಣುನ್ ಸಮ್ಜುನ್ ತ
ಲಾಗಿಂ ಆಸುನ್ ಪಳೆಂವ್ಚೆ ಕೌತುಕಾಯೆನ್ (ಆತಾಂ ಫಿಲ್ಮ್-ಸ್ಟಾರಾಂಕ್
ಫಡ್ತಾತ್ ತಶೆಂ) ಪ್ರೇಕ್ಷಕಾಂ ತಾಚಾ ಭಂವ್ತಣಿ ಜಮ್ಲಿಂ, ಕೆ
ಜೊಕುನ್ ತಸ್ವಿರ್ಯೊ ಕಾಡ್ಲ್ಯೊಳಿ ಆನಿ ತಾಕಾ ಇಗ್ರಜೇಕಡೆ ಚಮು
ಮಹಾ ಹರ್ಕತ್ ಕೆಲಿ. ತೆದ್ನಾ ಪಾಪಾ ಸಾಯ್ಬಾಚೆ ಶಿಪಾಯ್ ತ
ಕುಮ್ಕೇಕ್ ಧಾಂವುನ್ ಆಯ್ಲೆ, ತಾಕಾ ವಾಟ್ ದಿವ್ನ್ಯೆಲಿ ಆನಿ
ಬಾಸಿಲಿಕಾ ಭಿತರ್ ಪರ್ಯಾನ್ ಸಾಂಗಾತ್ ದೀವ್ನ್, ಪಾಪಾ ಸಾಯ
ವೇದಿಲಾಗಿಂಚ್ ವಿಶ್ವಪ್ರಖ್ಯಾತ್ ವ್ಯಕ್ತಿಯಾಂಕ್ ಆಮುನಾತ್ ಆಸ್
ಬಸ್ಕಾಂ ಪೈಕಿಂ ಎಕಾಂತ್ ಬಸ್ಕಾ ದಿಲಿ. ಹಿ ವಿಶೇಷ್ ಖಬರ್

ಮೊಚೇ ತಸ್ಸಿರೇ ಸವೇತ್ ಸಂವ್ಸಾರಾವೈಲ್ಯಾ ಚಡಾವತ್ ಪತ್ರಾಂನಿ
ಧ್ರಿನ್ ಪ್ರಸಾರ್ಲ್ಲಿ. ಮಂಗ್ಳೂರ್ಚ್ಯಾ ಕೊಂಕಣಿ 'ದಿರ್ವೆಂ' ಆನಿ ಕನ್ನಡ
ೀರವ' ಪತ್ರಾಂನಿಯಿೀ ಛಾಪ್‌ಲ್ಲಿ. ತೊ ಹೆರಾಂಬರಿ ಸೂಟ್ ನ್ಹೆಸುನ್
ತರ್ ತಾಕಾ ಹಿ ಮಾನಾಚಿ ಕೀರ್ತ್ ಮೆಳ್ತಿನಾ.

ತೊ ಮಂಗ್ಳೂರಾಕ್ ಪಾಟಿಂ ಆಯ್ಲ್ಯಾ ಉಪ್ರಾಂತ್ ತಾಕಾ ಸಾಂ.
ಸ್ ಕೊಲೆಜ್ ನಾಟಕ್ ಸಾಲಾಂತ್ ಸಾರ್ವಜನಿಕ್ ಜಮ್ಯಾನ್
ನ್ ಭೆಟಿಯಿಲ್ಲೊ. ತ್ಯಾ ವೆಳಾರ್ ತೊ ಆಪ್ಲ್ಯಾ ಪೈಣಾಚೊ ಅನ್ಭವ್
ಾವುನ್ ಏಕ್ ಘಂಟ್ಯೊ ಭರ್ ಉಲಯಿಲ್ಲೊ. ತಾಂಕ್ ಅಸ್ಚ್ಯಾಂನಿ
ಗಾಂವಾಂನಿ ಭಂವುನ್ ಯೇಂವ್ಕ್ ಜಾಯ್ ಮ್ಹಣುನ್ ತಾಣೆ ಉತ್ತೇ
ದಿಲ್ಲೆಂ. ಮ್ಹಾಕಾ ತಾಂಕ್ ವದ್ಗಾಲ್ಯಾರ್ ಹಾಂವ್ ಜರೂರ್ ವೆತ
ಮ್ಹಣುನ್ ಹಾಂವೆಂ ತ್ಯಾಚ್ ಸಂಧರ್ಭಾರ್ ನಿಜೇವ್ ಕೆಲ್ಲೊ.

ಹ್ಯಾಚ್ ವರ್ಸಾ ಮಂಗ್ಳೂರ್ ಶಹರಾಂತ್ ಆಧುನಿಕ್ ಕಾಳಾಕ್
ಆಸ್‌ಲ್ಲಿಂ ಸೌಕರ್ಯಾಂ ವದ್ಗಾವುಂಚಿ ಶುರ್ವಾತ್ ಕೆಲ್ಲಿ. ಪೈಲ್ಯಾನ್
ಯ್ರ ರಸ್ತ್ಯಾಂಕ್ ದಾಮರ್ ಘಾಲ್ಲಿ. ದುಸ್ರ್ಯಾನ್ ರಸ್ತ್ಯಾಂಚೆ ಚಿಮ್ಣಿ
ದಿವೆ ರದ್ದ್ ಕರುನ್ ವೀಜ್-ದಿವೆ ದಿಲ್ಲೆ. ಹೆ ದಿವೆ ಶಿಕ್ಪಿಯಾಂಕ್
ಲ್ಯಾರ್ ಇತರ್ಯಾಂ ಸಾಮಾನ್ಯ ಲೊಕಾಂಕ್ ಏಕ್ ಮಹಾ ಅಚರ್ಯೆಂ-
ಸ್ಲೆಂ. ತೆ ದಿವೆ ಕಶೆಂ ಜಳ್ತಾತ್ ಮ್ಹಣುನ್ ಏಕಾಮೆಕಾಕಡೆ ತರ್ಕಾಂ
ಾಗ್ಲೆ. ತೆದ್ನಾ ಥೊಡ್ಯಾ ಪೊಕ್ರಿ ವಿದ್ಯಾರ್ಥಿಯಾಂನಿ ನಕ್ಲಾಂ ಕರುಂಕ್,
ಬ್ಯಾವೈಲ್ಯಾ 2 ಸರಿಯಾಂ ಪೈಕಿಂ ಏಕಾಂತ್ಲ್ಯಾನ್ ತೆಲ್ ಆನಿ
ತ್ರ್ಯಾಂತ್ಲ್ಯಾನ್ ಉಜೊ ಯೆತಾ'' ಮ್ಹಣುನ್ ಫಟ್ಯೆಲೆಂ. ನೆಣಾರ್ಯಾಂನಿ
ಸತ್‌ಚ್ ಮ್ಹಣುನ್ ಮಾಂದ್ಲೆಂ.

ತಿಸ್ರ್ಯಾನ್, (ಮ್ಹಜಾ ಉಡಾಸಾ ಪ್ರಕಾರ್) ಹ್ಯಾಚ್ ವರ್ಸಾಲಾ
ಮಂಗ್ಳೂರ್ ದಿಯೆಸೆಜಿಕ್ ಪೈಲೊ ದೇಶಿ ಭಿಸ್ಪ್ ನೇಮಕ್ ಜಾಲ್ಲೊ.
ನಾಂವ್ ಭಿಸ್ಪ್ ವಾಲೇರಿಯನ್ ಡಿಸೊಜಾ. ಪಾವ್ಲ್ ಪೆರಿನಿ
ಣೊ ವಿದೇಶಿ (ಗೊರೊ) ಭಿಸ್ಪ್.

ಭಿಸ್ಪ್ ಡಿಸೋಜಾ ದೀಕ್ಷಾ ಮೆಳುನ್ ಜಾಲ್ಲ್ಯಾ ಥೊಡ್ಯಾ ಮೈನ್ಯಾಂ ಉಪ್ರಾಂತ್ ಒಪರೇಶನಾ ಖಾತಿರ್ ಆಯರ್ಲೆಂಡಾಕ್ ಗೆಲ್ಲೊ. ಒಪೆರೇಶನ್ ಚಾಲು ಆಸ್ತಾನಾಂಚ್ ಸರ್‍ಲ್ಲೊ. ತಾಚೆ ಕೂಡ್ ತಿದೊಡ್ಯಾ ಫೊರಾಂಚೇ ಪೇಟೇಂತ್ ತಾರ್ಯಾರ್ ಮಂಗ್ಳುರಾಕ್ ಹಾಡ್‍ಲ್ಲಿ. (ತೆದ್ನಾ ವಿಮಾನಾಂ ನಾ'ಸ್‍ಲ್ಲಿಂ.) ಎಕಾ ಮೈನ್ಯಾನ್ ತಿ ಹಾಂಗಾಪಾವ್ಲಿ ಮಿಲಾರ್ಚೇ ಇಗ್ರ್ಜೆಂತ್ ದರ್ಶನಾಕ್ ದವರ್‍ಲ್ಲಿ. ಸರ್ವ್ ಧರ್ಮಾಂಚೊ ಲೋಕ್ ದರ್ಶನಾಕ್ 'ಹಾರಿಂನಿ ಗೆಲ್ಲೊ. ದುಸ್ರ್ಯಾ ದಿಸಾ ಸಾಂಜೆ ಪುರ್ಶಾಂವಾನ್ ರುಜಾಯ್ ಕಾಥೆದ್ರಾಲಾಂತ್ ನಿಕೆಪುಂಕ್ ವ್ಹೆಲ್ಲಿ. ತೆ ಇಗ್ರ್ಜೆಂತ್ ಸರ್ಲ್ಲ್ಯಾ ಭಿಸ್ಪಾವೈರ್ ಕೊಲೆಜೆಂತ್ಲ್ಯಾ ಜೆಜ್ವಿತ್ ಫಾ. ಆಲ್ಬರ್ ಸಲ್ಡಾನಾ ಭಾಷಣ್ ಕರೀತ್ ಆಸ್ತಾನಾಂಚ್ ಕಾಳಿಜ್ ಬಂದ್ ಜಾವ್ನ್ ಥೈಂಚ್ ಪಡುನ್ ಸರ್‍ಲ್ಲೊ. ದುಸ್ರ್ಯಾ ದಿಸಾ ತಾಚೆ ಕುಡ್ ಕೊಲೆಜಿಚ ಕೊಪೆಲಾ ಥಾವ್ನ್ ಪುರ್ಶಾಂವಾನ್ ಜೆಪ್ಪು ಸೆಮಿನರೆಚೇ ಸೆಮಿತರೆಂ ನಿಕೆಪುಂಕ್ ವ್ಹೆಲ್ಲಿ.

ಚವ್ತ್ಯಾನ್, 1933-34 ವರ್ಸಾಂತ್ ಪೈಲ್ಯಾಚ್ ಪಾವ್ಟ ಸಿಟಿ ಬಾಸ್ಸಾಂ ಚಲಾವಣಾಂತ್ ಸೊಡ್‍ಲ್ಲಿಂ. ಮೆಂಗಲೊರ್ ಒಟೊಮೊಬಾಯ್ ಲಿಮಿಟೆಡ್ ಕಂಪೆನೆಚಿಂ ಹಲ್ದೀ ರಂಗಾಚಿಂ, 28 ಜಣಾಂಕ್ ಬಸ್ಚಿಂ ಲ್ಹಾ ಬಾಸ್ಸಾಂ ಆತಾಂಚಾಬರಿಚ್ 1, 2, 3, 4, ಆನಿ 5 ನಂಬ್ರಾಂಚಿಂ, ಆತಾ ಥಾಂವ್ನಾತ್ ತ್ಯಾಚ್ ರಸ್ತ್ಯಾಂನಿ ವೊಸುನ್ ಪಾಟಿಂ ಯೆತಾಲಿಂ. 3 ಆ 4 ಕದ್ರಿ ಮಾರ್ಕೆಟೀ ಕಡೆ ಪರ್ಯನ್‍ಂಚ್ ವೆತಾಲಿಂ. ಟಿಕೆಟಾಂಚಿ ದ 1 ಆನಿ 2 ಆಣೆ, (ಆತಾಂಚೆ 6 ಆನಿ 12 ಪೈಶೆ). ಭುಗ್ಯಾಂ ಅರ್ಧಿ ದರ್.

ಆಮ್ಗೆರ್ ಪರ್ತೆ ಅನ್ಸಾರ್ ಭೆ

1934 ಮೇಯಾಂತ್ ಪೆದ್ರಾಬ್ ಬಿ. ಎ. ಆನಿ ಹಾಂವ್ ಮೆಟ್ರ ಪಾಸ್ ಜಾಲ್ಯಾಂವ್. ತ್ಯಾ ಕಾಳಾರ್ ರೆಂಕಾಂ ಆನಿ ಕ್ಲಾಸ್ ವ್ಹ ವಿಶೇಷಣಾಂ ನಾ'ಸ್‍ಲ್ಲಿಂ. ಪೆದ್ರ್ಯಾಬಾಕ್ ಉತ್ತರ್ ಭಾರತಾಂತ್ಲ್ಯಾ ಆ ರಾಂತ್ ಸೈಂಟ್ ಆನ್ಸೆಲ್ಮ್ಸ್ ಯುರೊಪಿಯನ್ ಹಾಯ್ ಸ್ಕೂಲಾ

/- ಸಾಂಬಾಳಾಚೆಂ ಮೆಸ್ತ್ರಿಚೆಂ ಕಾಮ್ ಮೆಳ್ಳೆಂ. (ತ್ಯಾ ಹುದ್ದ್ಯಾಕ್
ಮಂಗ್ಳುರಾಂತ್ ಸಾಂಬಾಳ್ 40/-)

ತೊ ವೆತಾನಾ ಮ್ಹಾಕಾ ಕೊಲೆಜೆಂತ್ಲ್ಯಾ ಇಂಟರ್‌ಮಿಡಿಯಟ್
ಂ I ಪಿ. ಯು. ಸಿ.) ಕ್ಲಾಸೆಂತ್ ಪ್ರವೇಶಾಚಿ ವಿಲೆವಾರಿ ಆನಿ ಕೊಲೆ
ಕೊಪೆಲಾ ಪಾಟ್ಲ್ಯಾ ಮಿಸ್ಸ್ ಮೇರಿ ಡಿಸಿಲ್ವಾಗೆರ್ ವಸ್ತೀಚಿ ಬಂದ
ಕರುನ್ ಗೆಲೊ. ಕೊಲೆಜ್ ಫೀ ಜೆಜ್ವಿತ್ ಫಾ. ಡೆನಿಸ್ ಆಲ್ವ
ಫಾರಿಕ್ ಕರ್ತಾಲೊ: ಕಿತ್ಯಾ, ತಾಣೆ ಮ್ಹಾಕಾ ಜೆಜ್ವಿತ್ ಮೆಳಾಂತ್
ೀದ್ವಾರ್ ಕರುನ್ ಘೆಂವ್ಚಿ ಆಪೇಕ್ಷಾ ಕೆಲ್ಲಿ ಆನಿ ಹಾಂವೆಂ ಒಪ್ಪಿಗ್
ಮ್ಹಜೀ ವಸ್ತೀಚೊ ಆನಿ ಹೆರ್ ಖರ್ಚ್ ಪೆದ್ರುಬ್ ಆಜ್ಮಿರಾ
ಧಾಡ್ತಾಲೊ.

ಆಮಿಂ ಕೆಲಾರಾಯ್ಚೀ ಭ್ಮೆಂತ್ ಯೆದೊಳ್ ಸಾರ್ಲ್ಲಿಂ ವರ್ಸಾಂ 6
ವಾಯ್ದ್ಯಾಂತ್ ಆಮ್ಚಿ ಅರ್ಥಿಕ್ ಸ್ಥಿತಿ ಸುಧಾರ್ಚ್ಯಾ ಬದ್ಲಾಕ್ ದುಬ್ಳಿ
ಶೀ ಕಡೆ ದೆಂವ್ತಾಲಿ. ಹಾಕಾ ಕಾರಣಾಂ ಸಬಾರ್. ತಾಂತ್ಲಿಂ
ಖ್ಯ ಆಮ್ಚ್ಯಾ ಭಾಗೇದಾರ್ ವಕ್ಲಾಕ್ ಲಾಗ್ವಾಡ್ ಆಸ್ಜಂ, ತಿಂ ಹಾಂಗಾ
ವ್ಕ್ ಮ್ಹಾಕಾ ಬರೆಂ ಲಾಗಾನಾ. ತಾಚಾ ಉಪದ್ರ್ಯಾಂವಿಂ ಆಮ್ಕಾಂ
ವರ್ಸಾಂತ್ ಲುಕ್ಸಾಣ್ ಜಾಯಿತ್ತ್ ರಿಣಾಚೊ ಖಂದಕ್ ಉಗ್ತೊ
ಲ್ಗೊ. ಪುಣ್ ಆನಿ ಮುಖಾರ್ ಪೆದ್ರುಬಾಚೇ ಜೋಡೇನ್ ತೊ
ಲೊ ಆನಿ ಆಮಿಂ ಗ್ರೇಸ್ತ್ಕಾಯೆಕಡೆ ವೆತೆಲ್ಯಾಂವ್ ಮ್ಹಣುನ್
ಸ್ಲ್ಯಾಂವ್. ಆಮ್ಚ್ಯಾ ಪರಿಚಿತಾಂನಿಯಿ ತೊಚ್ ಅಭಿಪ್ರಾಯ್
ರ್ಲೊ.

ಧನ್ಯಾಕ್ ಗೇಣ್ ತಾಂದ್ಳ್ಯಾನ್ ಆನಿ ನಗ್ದೇನ್ ಮ್ಹಳ್ಳಿ ದೋನ್
ಂಚಿ ದೀಂವ್ಕ್ ಆಸ್ಲ್ಲಿ. ತಾಂದ್ಳ್ಯಾನ್ ಆನಾನ್ ದೀಂವ್ಕ್ ಜಾಯ್,
ನ್ ಪೆದ್ರುಬಾನ್ ದಿಂವ್ಚಿ ಮ್ಹಳ್ಳೊ ಒಪ್ಪಂದ್ ಆಸ್ಲ್ಲೊ. ಆನಾಚಾ
ಟ್ಯಾಚಿ ಆನ್ ಬಾಕಿ ಜಾಯ್ನಾಶೆಂ ವೆಳಾರ್ ದಿಂವ್ಚೆಂ ಪ್ರಯತ್ನ್
ಲೊ. ಪುಣ್ ಪೆದ್ರುಬಾನ್ ತಾಚಾ 4 ವರ್ಸಾಂಚಾ ಕೊಲೆಜ್-
ಕ್ ಲಾಗುನ್ ತಾಚ್ಯಾ ವಾಂಟ್ಯಾಚಿ ದೀನಾಸ್ತಾಂ ಬಾಕಿ ಕೆಲ್ಲಿ
ಕೊ ಹಿಸಪ್ ಆನ್ ನೆಣಾ'ಸ್ಲ್ಲೊ. ಪೆದ್ರುಬ್ ಆಜ್ಮಿರಾಕ್ ವೊಸುನ್

ಜಾಲ್ಲ್ಯಾ ಚವ್ತ್ಯಾ ವ್ಯೈನ್ಯಾಂತ್ (ಎಣೆಲಾಚೆಂ ಬೆಳೆಂ ಪಿಕ್‌ಲ್ಲ್ಯಾಚ್
ಸಂಧರ್ಭಾರ್) ಧನಿನ್ ಆವ್ಚಿತ್ತ್ಯಾನ್ ಆಯ್ಲಿ ಆನಿ ಆನಾಕ್ ಭೆಂವ್ಡಾವ್ನ್
ವ್ಹುಣಾಲಿ,—

"ಪೀಟರಾನ್ ದುಡ್ವಾನ್ ದಿಂವ್ಚಿ ಗೇಣ್ ಥೊಡಿಶಿ ಬಾಕಿ ದವರ್ಲ್ಯಾ
ಆಜ್ಮಿರಾ ಥಾವ್ನ್ ಕಂತ್ರಾಂ ಪ್ರಕಾರ್ ಫಾರಿಕ್ ಕರ್ತಾಂ ನ್ಹುಣ್ ವ್ಹಾಕಾ
ಭಾಸಾವ್ನ್ ಗೆಲ್ಲೊ. ತರೀ ಎಕ್ ಮುಕ್ಕಾಲ್ (ಆತಾಂಚೊ ದೇಡ್ ಪೈಸೊ)
ಲೆಗುನ್ ಧಾಡುನ್ನಾ. ದೆಕುನ್ ಪೂರಾ ಗೇಣ್ ಫಾರಿಕ್ ಕೆಲ್ಯಾ ಬಗರ್
ತುವೆಂ ಬೆಳೆಂ ಲುವ್ಚೊಂಕ್ ನಜೊ, ಹಾಂವ್ ಲುಂವ್ಚೈತೆಲಿಂ. ತುಕಾ ಭ್ಯಂ
ಘೊಳುಂಕ್ ತಾಂಕಾನಾ ಜಾಲ್ಯಾರ್ ಸೊಡ್ನ್ ಚಲ್. ವ್ಹಾಕಾ ನಿಲವ್
(ಮುಂಗಡ್ ದುಡು) ದೀವ್ನ್ ಯೆಂವ್ಚಿ ವಕ್ಲಾಂ ತಯಾರ್ ಆಸಾತ್."

ಗೇಣ್‌ಚೀಟ್ ಪೆದ್ರುಬಾಚಾ ನಾಂವಾರಾ'ಸ್‌ಲ್ಲ್ಯಾನ್ ಆನಾನ್
ಧನಿಸಿಚೆಂ ದುಸ್ರೊಣ್ ಜಟ್ಪಟೆಂ ಬರವ್ನ್ ತಾಕಾ ಕಳೈಲೆಂ. ತಾಣೆ ತೆಂ
ವಾಚುನ್ ಕಿತೆಂ ಕೆಲೆಂ ತೆಂ ಆಮಿ ನೆಣಾ ಜಾಲ್ಯಾಂವ್. ತಾಣೆ ತಿಕಾ
ಪತ್ರಾದ್ವಾರಿಂ ಕಿತೆಂ ಪುಣಿ ತೃಪ್ತೆಚಿ ಜವಾಬ್ ದಿಲಿ ಆಸ್ತೆಲಿ. ಆನಾಕೀ
ತುಂ ಬೆಳೆಂ ಲುಂವ್ಚೈ ವ್ಹುಣುನ್ ಆಜ್ಞಾ ಧಾಡ್ಲಿ. ಆನಾನ್ ಲುಂವ್ಚೈಲೆಂ
ಆಡಾವುಂಕ್ ಕೊಣ್‌ಂಚ್ ಆಯ್ಲೆಂನಾ.

ಹೊ ಸಮುಸ್ಯ ಪರಿಹಾರ್ ಜಾಲ್ಲ್ಯಾ ಪಾಟ್ಲ್ಯಾನ್ ಆತ್ಶೊ ಎಕ್
ಘರಾಂತ್ ರಿಗುಂಕ್ ಆಯ್ತ್ಯಾ ಜಾಲ್ಲ್ಯಾಚಿ ತಾಂಬ್ಡಿ ನಿಶಾನ್ ಆನುಭ
ವ್ಡಾರ್ ಆನಾಕ್ ದಿಸ್ಲಿ. ಕಿತೆಂ ತಿ? ಶ್ರೀ ಪಿಟರ್ ಆಲ್ವಾರಿಸಾಕ್ ಶಹ
ರಾಂತ್ಲಿಂ ಥೊಡಿಂ ಶ್ರೀಮಂತಾಂ ಸೈರಿಕ್ ಗಾಂಟಾವ್ಚಿ ಮಾಂಡ್ಣಿ ಕರ್ತಾತ
ವ್ಹುಳ್ಳಿ ಖಬರ್ ಕಳಿತ್ ಜಾಲಿ. ಆನಾನ್ ತ್ಯಾಚ್‌ಘರಾ ಪತ್ರಾದ್ವಾರಿ
ತಾಕಾ ಅಶಿ ಚತ್ರಾಯ್ ಪಾಟೈಲಿ,—

"ಪುತಾ, ಆತಾಂ ತುಂ ಪೆಗ್ರಾಂವಾಂತ್ ಬರ್ಯಾ ಕಾಮಾರಾಸಾಯ
ತುಕಾ ವ್ಹಡಾಂಗೆಲ್ಯಾ ಸೈರಿಕೆಚಿಂ ಕಾಗ್ದಾಂ ಯೆತಾತ್ ಆಸ್ತಲಿಂ. ಇತ್ಲ್ಯಾ
ವೆಗ್ಗಿಂ ಕಾಜಾರಾಕ್ ಆವ್ಸರ್ನಾ ಕಾ. ಕಿತ್ಯಾ ವ್ಹುಳ್ಯಾರ್, ಆಮಿಂ ಆನಿ
ಕಷ್ಟಾಂ/ಅಡ್ಚಣಾಂನಿ ಭಂಗಾನ್ ದೀಸ್ ಲೊಟ್ಟಾಂವ್. ನಾತಾಲ್ ಕಾಜ

ಾಚೇ ಪ್ರಾಯೆಕ್ ಪಾವ್ಲಾಂ. ಸಾಂತಾನಾಚೆಂ ಆನಿ ಲುವಿಸಾಚೆಂ ಕಾಪ್ ಪುರ್ತೆಂ ಜಾಂವ್ಕ್ಯಾಸಾ. ಮೊಂತು ಮ್ಹುಜಾಬರಿ ಘೊಳುಂಕ್ ಸ್ತಿ ಆಸಿ ಜಾಣ್ಹೊ ಜಾವ್ನ್ ಆಸ್ಚಿ ಗತ್ ಸುಧಾರ್ತಾ ಪರ್ಯಾನ್ ಾಜಾರ್ ತೀನ್ ವರ್ಸಾಂಕ್ ಪುಣಿ ಬಾಕಿ ದವರ್..........”

ಹಾಕಾ ಪೆದ್ರಾಬಾಚಿ ರಪ್ಪಾನ್ ಆಯಿಲ್ಲ ಜವಾಬ್,—

“ಫಾರಿಕ್ಷಣಾಕ್ ಬಾಕಿ ಉರ್ಲ್ಯಾಂತ್ ತಿಂ ತುಮ್ಚಿಂ ಆನಿ ಮ್ಹುಜಿಂ ಾಂ ಪುರ್ತಿಂ ಪುಸುನ್ ಉಡವ್ನ್, ಆಮ್ಕಾ ಸ್ವಂತ್ ವರ್ಗಾಚಿ ಲ್ಹಾನ್ ಸ್ತ್ ಮೊಲಾಕ್ ಘೆತಲೊಂ ಪರ್ಯಾನ್ ಹಾಂವ್ ಕಾಜಾರ್ ಜಾಯ್ನಾಂ. ಂತ್ತಾ ನಾಕಾ ತುಮ್ಕಾಂ..........”

ಪುಣ್ ತಾಕಾ ಹಿ ಭಾಸಾವಣ್ ಪಾಳುಂಕ್ ಥೊಡಿಂ ವರ್ಸಾಂ ಾಕಾ, ಮ್ಹೈನೆ ಲೆಗುನ್ ಸಾದ್ಯ್ ಜಾಲೆಂನಾ. ಆಜ್ಮಿರ್ಚ್ಯಾ ಶಾಳಾಂತ್ ಕ್ಲಾಚೆಂ ವರಸ್ ಆಖೇರ್ ಜಾಂವ್ಚೆಂ ಆನಿ ಮ್ಹೈನ್ಯಾಚಿ ವ್ಹಡ್ಲಿ ರಜಾ ಾಳ್ಚಿ ದಶಂಬ್ರಾಂತ್. ಹಾಂಗಾಚಾಬರಿ ಮೇಯಾಂತ್ ನೈಂ. ರಜೇರ್ ರಾ ಆಯಿಲ್ಲೊ ತೊ ಕೊಡ್ಯಾಳಾಂತ್ಲ್ಯಾ ತಾಚಾಂ ಮಿತ್ರಾಂಕ್, ಆನಿ ಧಿಂ ಸಹಾಯ್ ದಿಲ್ಲ್ಯಾ ಹಿತಚಿಂತಕಾಂಕ್ ಭೆಟುಂಕ್ ಗೆಲೊ. ಆಧಿಂ ಾಂವ್ಚ್ಯಾ (ಪುಡ್ವೆಂ ಕುತಾಂವ್) ನ್ಹೆಸ್ಪಾಂತ್ ಆಸ್‌ಲ್ಲ್ಯಾ ಪಿಟರಾಕ್ ತಾಂ ಖಡಕ್ ಇಸ್ತ್ರೆಚಾ ಸೂಟ್ಸಾಂತ್ ದೆಕ್ತಾನಾ ತೊ ಸಕ್ಡಾಂಕ್ ಹೆಂ ವರ್ (ಆಕರ್ಷಿಕ್) ದಿಸ್ಲೊ. ಪ್ರತೀ ಎಕ್ಲ್ಯಾ ಗೆರ್ ಮಾನಾ/ಉರ್ಜೆಚೊ ಾವಗತ್ ಮೆಳ್ಳೊ. ತಾಂತ್ಲ್ಯಾಂ ಕೊಣೆಂಯಿೂ ಸೈರಿಕೆಚೊ ಪ್ರಸ್ತಾಪ್ ೀ ಪ್ರಥಮೀ ಭೆಟಿಂತ್ ಕೆಲೊನಾ ತರೀ, ಕರುನ್ ಫಾಯ್ದೊ ಜೊಡ್ಲೊ ಾಲೆಜಿಂತ್ಲ್ಯಾ ತಾಚಾ ಆಪ್ತ್ ಮಿತ್ರಾನ್, ಜೆಜ್ವಿತ್ ಫಾ. ಎಂಟಿನಿ ಸ್ಟೊನ್. “ಫೀಟರ್, ಆತಾಂ ತುವೆಂ ದವ್ಲತೇನ್ ಕಾಜಾರ್ ಜಾಂವ್ಕ ಾತಾ” ಮ್ಹಳೆಂ ಕಹಿಂ ತಾಣೆ. “ಬರೊ ಅಸ್ಪದ್ವಂತ್ ಜಾಲೊಯ್ ತುಂ.”

ತೆದ್ನಾ ರೀಣಾಂಚಾ ಫಾರಿಕ್ಷಣಾ ಆನಿ ಸ್ವಂತ್ ಆಸ್ತ್ ಘೆವ್ನ್ಚಾ ರ್ಕೆನ್ ದಿಲ್ಲಿ ಭಾಸಾವಣ್ ಪೆದ್ರಾಬಾನ್ ತಾಕಾ ಸಾಂಗ್ಲೆಂ ಕಹಿಂ.

“ತಿ ಭಾಸಾವಣ್ ಥೊಡ್ಯಾಂ ವರ್ಸಾಂ ಉಪ್ರಾಂತ್ ನೈಂ, ಬಗರ್ ಾಜ್ ವರ್ಸಾಂತ್ ಜಾರಿ ಕರುಂಕ್ ಸಹಾಯ್ ಕರ್ಚಿ ಸೈರಿಕ್ ತುಕಾ

ಹಾಂವ್ ದಾಕೈತಾಂ. ವ್ಹುಜೇ ವ್ಹಡ್ ಭೈಣೆಚಿ ಎಕ್ ಧುವ್ ಕಾಜಾ
ರಾಕ್ ತಯಾರ್ ಜಾಲ್ಲಿ ಆಸಾ, ತಿಕಾ ಪಳೆ ಆನಿ ತುಜೊ ನಿರ್ಧಾರ್
ವ್ಹಾಂಕಾ ಕಳಯ್." ವ್ಹುಣಾಲೊ ಭುಲ್ಲೈಲ್ಲೇ ಭಾಷೆನ್. "ನಗ್ದೇನ್
ಎಕ್ ಹಜಾರ್ ರುಪೈ ದೋತ್, ದೋತ್ ನಾಕಾ ತರ್, ವರ್ಗಾಚಿ
ಆಸ್ತ್ ಮೆಳ್ತೆಲಿ ತುಕಾ."

ಆಪ್ಲೊಚ್ ಜೊಡಿಚೊ ದುಡು ದೀನಾಸ್ತಾಂ ಆಸ್ತ್ ಮೆಳ್ತಾ ವ್ಹಳಿ
ಲೆಂ ಪೆದ್ರುಬಾಚೇ ಫುಡ್ಲೆಂ ಆಪೇಕ್ಷೆಕ್ ತಾಳ್ ಪಡ್ಲೆಂ ಜಾಲ್ಲ್ಯಾನ್,
ತೊ ಥೈಂ ಥಾವ್ನ್ಂಚ್ ಫಾ. ಪಿನ್ಟೊನ್ ದಿಲ್ಲ್ಯಾ ಠಿಕಾಣಾಚಾ ಘರಾ
ಗೆಲೊ.

ಇಜೈಂತ್ಲ್ಯಾ ಶ್ರೀ ಸೆಬಾಸ್ತಿಯಾನ್ ಆನಿ ಶ್ರೀಮತಿ ಕ್ರಿಸ್ತಿನಾ ಪಿನ್ಟೊ
ಚೆಂ ಏಕ್ ಮಾತ್ರ್ ಬಾಳ್ ಎವ್ಲಾಲಿಯಾ ಲ್ಹಾನ್ ಪ್ರಾಯೆಚಿಚ್ ಆಸ್ತಾ
ನಾ ತಿಚೊ ಬಾಪ್ ಸರ್ಗಾ ನಿವಾಸಿ ಜಾಲ್ಲೊ. ವಿದ್ವೆ ಕ್ರಿಸ್ತಿನಾನ್ ತಿಕಾ
ಉರ್ವ ಲೇಡಿಹಿಲ್ಲ್ ಮಾದ್ರಿಂಚಾ ತಾಬ್ಯಾಂತ್ ಸೊಡ್ಲೆಂ ಆನಿ ತೀ ತ್ಯಾಚ
ಮಾದ್ರಿಂಚಾ ಸಿಲೊನಾಂತ್ಲ್ಯಾ (ಶ್ರೀ ಲಂಕಾ) ಕೊಂವೆಂತಾಂತ್ ಕಾಮಾಕ್
ಗೆಲಿ. ಹಾಂಗಾ ಏವ್ಲಾಲಿಯಾ (ಎಲ್ಲು – ಎಲ್ಲಾ – ಇವ್ಲೀ) ಮಾದ್ರಿಂ
ಖಾಲ್ಚ್ ಶಿಕ್ಲಿ, ಜಶೆಂ ಶಿಕ್ಪಾಂತ್ ತಶೆ ಚಟುವಟಿಕಾಂನಿ ಹುಶಾರ್ ಜಾಲಿ
ಆಟ್ವಿ ಕ್ಲಾಸ್ ಪಾಸ್ ಜಾಲಿ, ಕಾಜಾರಾಚೇ ಪ್ರಾಯೆಕ್ ಪಾವ್ಲಿ, ಫುಡೆ
ಶಿಕುಂಕ್ ತಾಂಕ್ ನಾ'ಸ್ಲ್ಲಿ ಜಾಲ್ಲ್ಯಾನ್ ಹೊಸ್ಟೆಲಾಂತ್ಲಿ ಯೇವ್
ಕಂಕನಾಡಿ ತಿಚೇ ಮಾವ್ಶೆಗೆರ್, ಶ್ರೀ ಎ. ಜೆ. ಪಿರೇರಾಗೆರ್ ವಸ್ತೀಕ್ ರಾವ್ಲಿ

ಪೆದ್ರುಬ್ ಪೈಲೇಚ್ ಭೆಟೀಂತ್ ತಿಚಾ ಸುಂದರ್ಾ ರೂಪಾಕ್
ಸುಡ್ಸುಡ್ಯಾ ಇಂಗ್ಲಿಷ್ ಆನಿ ಕೊಂಕ್ಣಿ ಸಂಭಾಷಣಾಂಕ್ ಆನಿ ಇತರ್ಾ
ಸುಲಕ್ಷಣಾಂಕ್ ಮೆಚ್ವುನ್ ಆಸೊ ಭುಲ್ಲೊ ಕೀ, ಘರಾ ಆನಾಕ್ ಆ
ಮಾಯೆಕ್ ಸಾಂಗುನ್ ತಾಂಚಿ ಅನುಮತ್ ಘೆನಾಸ್ತಾಂಚ್ ಸೈರಿಕ
ಘಟ್ ಕರುನ್, ಫಾ. ಪಿನ್ಟೊಕ್ ಕಳಿತ್ ಕರುನೀ ಘರಾ ಆಯ್ಲೊ ಆ
ಘರ್ಲ್ಯಾಂಕ್ ಆಮ್ಕಾಂ ಸಾಂಗ್ಲೆಂ.

ಹೇ ಖಬ್ರೇನ್ ಆಮಿಂ ಸಂತೊಸ್ಚ್ಯಾ ಬದ್ಲಾಕ್ ವಿಸ್ಮಿತ್ರ್ಯಾಯೆನ್
ಂತ್ಲ್ಯಾಂವ್. ಹ್ಯೇ ಆಮ್ಸರೇ ಸ್ತ್ರೆರಿಕೇ ವಿರುದ್ ಕಿತೆಂಯಿೊ ಉಲಂವ್ಕ್
ಣಾಕೇ ಧೈರ್ ನಾಂ ಜಾಲೆಂ. ಪಾದ್ರಿನ್ ಕೆಲ್ಲಿ ಸ್ತ್ರೆರಿಕ್ - ದೆವಾಚಾಚ್
ರ್ಣಾಚಿ ಆಸ್ತೆಲಿ. ಹ್ಯಾ ನವ್ಯಾ ಸಂಭಂದಾ ದ್ವಾರಿಂ ದೇವ್ ಆಮ್ಕಾಂ
ತ್ ಆಸ್ತ್, ಮಾನ್, ಧನ್ ಆನಿ ಹೆರ್ ಸುಖ್ ದಿತಾಸ್ತಲೊ
ಣ್ ಸಮ್ಜುನ್ ಅಮಿಂ ಆಕಾಂತ್ ಸಾಂಡ್ಲೊ.

ನಿಶ್ಚಿತ್ ಕೆಲ್ಲ್ಯಾ ದಿಸಾ ಖರಾರ್ ಶ್ರೀ ಎ. ಜೆ. ಪಿರೇರಾಗೆರ್ಚ್
ನ್ಹ ಮುದಿ ಅದಲ್ ಬದಲ್ ಕೆಲಿ. ದೋತಿ ಬಾಪ್ತೇನ್ ದಿಂವ್ಚಿ
ಮಂಗ್ಳೂರ್ ಶಹರಾಂತ್ ಆಸ್‌ಲ್ಲ್ಯಾನ್ ಆನಾನ್ ತಿ ನಾಕಾ
ಶೆಂ. ಬದ್ಲಾಕ್ ನಗದ್ ಎಕ್ ಹಜಾರ್ ರುಪೈ ದಿಂವ್ಚೆಂ ಮಾಂ
ತ್ ಘೆತ್ಲೆಂ. (ತ್ಯಾ ಕಾಳಾರ್ ತಿತ್ಲ ದೋತ್ ಬೋವ್ ವ್ಹಡ್ಲಿ
ಶ್ಯಾ ಅಭಿಮಾನಾಚಿ) ಕಾಜಾರ್ ಮೇಯಾಂತ್ಲೇ ರಜೆಂತ್ ಜಾಂವ್ಕ್
ಜುನ್ ಬಾಕಿ ದವರ್‍ಲೆಂ. ಪೆದ್ರುಬ್ ಆಜ್ಮೆರಾಕ್ ವಾಪಾಸ್ ಗೆಲೊ.

ಮಾರ್ಚ್ ಮೈನ್ಯಾಂತ್ ಭೆಟ್ಲೆಂ ಎಕ್ ಭಯಂಕರೆಂ ಅಸ್ವಾರ್
ಪ್ರುಬಾಛಾ ತರುಣ್ಯಾ ಜಿವಿತಾಚೆರ್ ಕೊಣೆಂಚ್ ಸಿರೀಕ್ಸ್ನಾಸ್‌ಲ್ಲೆಂ,
ವರ್ಸಿಂ ವ್ಹಕೇಚಾ ಆನಿ ಆಮ್ಚ್ಯಾ ಫುಡಾರಾಕ್‌ಯಿೊ ಆತ್ರೊ ಮಾರ್
ಲ್ಲಾ! ವೆದ್ರುಬಾಚೆಂ ಕಾಮ್ ರದ್ ಜಾಲೆಂ. ಜೂನಾ ಥಾವ್ನ್
ಮ್ನಿಂಗ್ ಜಾವ್ನಾಸ್‌ಲ್ಲ್ಯಾಂ ಸರ್ವ್ ಮೆಸ್ತ್ರಿಂಕ್ ನಿಕ್ಯಾವುನ್,
ಲ್ಲ್ಯಾಂಕ್ ಮಾತ್ರ್ ಘೆವುಂಕ್ ಜಾಯ್ ಮ್ಹಳ್ಳಿ ಹುಕುಮ್ ವಿದ್ಯಾ
ರ್ವ್ಯಾ ಥಾವ್ನ್ ತ್ಯಾ ಗಾಂವಾಂತ್ ಪ್ರಗಟ್ ಜಾಲಿ. ಪೆದ್ರುಬಾಚೆಂ
ಮ್ನಿಂಗ್ ಜಾವ್ನಾಸ್‌ಲ್ಲೆಂ.

ಹ್ಯಾ ಅಸ್ವಾರಾ ತರ್ಫೆನ್ ಕೊಣೆ ಕೊಣೆ, ಕಿತೆಂ ಕಿತೆಂ ಅಭಿಪ್ರಾ
ಕೆಲೆ ಆನಿ ತೆ ತೊಂಡಾನ್‌ಯಿೊ ಉಸಾಲ್ಲೆ. "ವ್ಹಕ್ಲೇಚೆಂ ನಶೀಬ್
ಕ್ಷಣ್) ಬರೆಂ ನ್ಹಂ"— "ನೊವ್ರ್ಯಾಜೊ ಹುದ್ದೊ ಪಳೆವ್ನ್ ಸ್ತ್ರೆರಿಕ್
ತ್ಯಾರ್ ಜಾಂವ್ಚಿ ಗತ್ ಆಶಿಚ್."— "ವಾಯ್ಟ್ ವೆಳ್ ಘಡ್ಯೆರ್ ಜಾಲ್ಲಿ
ಕ್ ಮ್ಹಣ್ ದಿಸ್ತಾ."…. "ಶಹರಾಂತ್ಲೇ ವ್ಹಕ್ಲೇಕ್ ನಾಡಾಂತ್ಲೊ
ವ್ರೊ ಫಾವೊ ನಾ ತೆಂ ದೆವಾಕ್ ಕಳ್ಳೆಂ ಆಸ್ತೆಲೆಂ"……..ಇತ್ಯಾದಿ.

ಆವಮ್ಹ್ಯಾ ಘರಾಭಾಯ್ಲಿಂ ಅಶೆಂ ಮ್ಹಣ್ತಾನಾ ಆಮ್ಗೆರ್ ಆಸಾನ
ಆನಿ ಮಾಯೆನ್ ಮ್ಹಳೆಂ—"ಆವಿಚ್ಯ, ಮ್ಹಡಿಲಾಂಚಿ ಪೈಲಿ ಒಪ್ಪಿಗ್ ವಿಸ
ನಾರ್ಸಾಸ್ತಾಂ ಆವ್ಸರಾನ್ ಸೈರಿಕ್ ಕೆಲ್ಲೇ ಚುಕಿಕ್ ಪಿ ಶಿಕ್ಷಾ."

ಹೊ ಅಭಿಪ್ರಾಯ್ ತೆದ್ನಾ ಮ್ಹಾಕಾಯಿ ಖರೊ ದಿಸ್ಲೊ. ತ
ಖರಾರಾನ್ ಠಿಕ್ಲೆಲಿ ಸೈರಿಕ್ ತುಟುಂಕ್ ನಜೊ, ತುಟ್ಲ್ಯಾರ್ ಲಜ
ಮ್ಹಣ್ ಲೆಕುನ್ ಮ್ಹಾಕಾ ಸಬಾರ್ ದೀಸ್ ಪರ್ಯಾನ್ ಬೆಜಾರ
ಜಾಲೆಂ- ತುಟಾನಾ ಜಾಂವ್ ಮ್ಹಣುನ್ ದೆವಾಕಡೆ ಮಾಗ್ಲೆಂ

ಪುಣ್ ಪೆದ್ರುಬಾನ್ ಹ್ಯಾ ಅನ್ವ್ಯಾರಾಕ್ ಕಿತೆಂ ಅರ್ಥ್ ದಿಲೊ ತೊ
ತಾಣೆಂಯಿ ಆವಮ್ಹ್ಯಾಂ ಸಾಂಗ್ಲೊನಾ, ಆವಿಂಯಿ ವಿಸಾರ್ಲೊನಾ. 'ದೆವಾಚ
ಪವಿತ್ರ್ ಇಚ್ಛಾ' ಅಶೆಂ ಸಮ್ಜುನ್ ಘೆತ್ಲಾಂ ತಶೆಂ ತಾಣೆಂ ಭೆಪಿ
ರಾಯೆಚೆಂ ಅಬಿನಯನ್ ಕೆಲೆಂ. ತಾಕಾ ದುಸ್ರೆಂ ಕಾಮ್ ಮೆಳ್ತೆಲೆಂ
ಮ್ಹಳ್ಳೊ ದೃಢೊ ವಿಶ್ವಾಸ್ ಆಸ್ಲ್ಲೊ ತೊ ತಾಚಾ ಉಲಣ್ಯಾಂತ್ ಕಳ್ಳ
ಲೆಂ. ದೊನ್ಯಿ ಪಕ್ಷಚಾಂನಿ ಸೈರಿಕ್ ರದ್ ಕೆಲಿನಾ. ಕಾಂಯ
ಖಂತ್/ಬೆಜಾರಾಯ್ ನಾಸ್ಲ್ಲೇಬರಿ 1935 ಮೇ 25 ತಾರ್ಕೆರ್ ಲಗ್
ದವ್ಲತೆಚಾ ಸಂಭ್ರಮಾನ್ಂಚ್ ಕೆಲೆಂ. ದವ್ಲತೆಚಾ ಕಿತ್ಯಾ ಮ್ಹಳ್ಯಾರ್
ವ್ಹಕ್ಲೇಚೆಂ ಚಡಾವತ್ ಕುಟ್ಮಾದಾರಾಂ ಆನಿ ಪೆದ್ರುಬಾಚೆ ಈಷ
ಮಂಗ್ಳುರ್ ಶಹರಾಂತ್ಲ್ಯಾ ದವ್ಲತೆಚಾ ವರ್ಗಾಂತ್ಲೆಚ್ ಆಸ್ಲ್ಲೆ ದೆಕುನ

ನಾಡಾಂತ್ಲೇ ವ್ಹಕ್ಲೇಕ್ ಶಹರಾಕ್ ವ್ಹೆಲ್ಲ್ಯಾಚೆ ಧಾಕ್ಲೆ ತ್ಯಾ ಕ
ಳಾರ್ ಸೆಬಾರೆ ಆಸ್ಲ್ಲೆ. ಪುಣ್ ಶಹರಾಂತ್ಲೇಕ್ ಹಳ್ಳೇಕ್ ವ್ಹೆಲ್ಲೆ
ಧಾಕ್ಲೊ ಹೊ ಎಕ್ ಆಪ್ರೂಬಾಂತ್ಲೊ ಆಪ್ರೂಬೊ. ಸೈರಿಂ ಸ್ವಂತ್ ಆ
ಭಾಡ್ಯಾಚಾ ಕಾರಾಂನಿ ತಿಕಾ ಪಾವಂವ್ಕ ಆಯಿಲ್ಲಿಂ. ತಾಂಕಾಂ ಆವ
ಮಾಟ್ವಾಂತ್ ಶಹರಾಂತ್ಲ್ಯಾ ಮಾದರೆಂಚೆಂ, ತೀನ್ ಬಗಾಂಚಾ ಮಾಸ
ಆನಿ ಪೊಳಿಯಾಂಚೆಂ ಜೆವಾಣ್ ದಿಲ್ಲೆಂ. ಸೈರಿಂ ಜೇವ್ನ್ತಾನಾ ಆನಿ ವಾಪಾ
ವೆತಾನಾ ದಾಡೊಸ್ಕಾಯ್ ವ್ಯಕ್ತ್ ಕರ್ಚಿ ಶಿಫಾರಾಸ್ ಮ್ಹಜ್ಯಾ ಆನಾ
(ಯಜ್ಮಾನ್ಯಾಕ್) ಧಾರಾಳಾ ಉತ್ರಾಂನಿ ದೀವ್ನ್ ಗೆಲ್ಲಿಂ. ವ್ಹಕ್ಲೇ
ಆವಮ್ಹ್ಯಾ ಧನ್ಯಾಂಚೊ ಕುಟುಂಬಿಕ್ ಸಂಭಂದಾಸ್ಲ್ಲ್ಯಾನ್, ತಿಂಯ
ವ್ಹೊರಾಣಾ ಸಾಂಗಾತಾ ಆಯಿಲ್ಲಿಂ. ಅಶೆಂ ಪೆದ್ರುಬಾಚೇರ್ ಭೆಟ್ಲೆಲ

್ವರಾವರ್ವಿಂ ಕೊಣಾಯ್ಚ್ರೀ ವಾಯ್ಟ್ ಪರಿಣಾಮ್ ಜಾವ್ನಾ ಮ್ಹಳ್ಳಿ
ತ್ಸ್ವಾತ್ ಹ್ಯಾ ಲಗ್ನಾಚಾ ಸಂಭ್ರಮಾನ್ ಉಗ್ತ್ಯಾನ್ ದಿಸ್ಲಿ.

ಮ್ಹಜ್ಯಾ ಫುಡಾರಾಚಿ ಫಜೆಂತ್

ಲಗ್ನಾ ಉಪ್ರಾಂತ್ ಪೆದ್ರಾಬ್ ವ್ಹಕ್ಲೇಕ್ ಆಮ್ಗೇರ್ಚ್ ಸೊಡುನ್
ಮಾಚೇ ಶಿಕಾರೇ ಖಾತಿರ್ ಎಕ್ಲೊಚ್ ಬೊಂಬೈಕ್ ಗೆಲೊ. ತಾಕಾ
ಂಬೈ ಶಹರಾ ಥಾವ್ನ್ 30 ಮೈಲಾಂ ಉತ್ತರಾಕ್ ಆಸಾ ತ್ಯಾ
್ಸೇಯ್ (ಆತಾಂ ವಸಯ್) ಶಹರಾಂತ್ ಸಾಂ ಸ್ಟ್ಯಾನಿಸ್ಲಾವ್ಸ್ ಹಾಯ್
್ಕಲಾಂತ್ ಮೆಸ್ತ್ರಿಚೆಂ ಕಾಮ್ ಮೆಳ್ಳೆಂ. ಪುಣ್ ಪಾಗ್ ಆಜ್ಮಿರಾಂತ್ಲ್ಯಾ
100 ರುಪೈ ನ್ಹೈಂ ಬಗರ್ ಬರೇ 40/-

ತಾಚಾ ಹ್ಯಾ ಸಾಂಬ್ಳಾನ್ ಮ್ಹಜ್ಯಾ ಶಿಕ್ಪಾಕ್ ದುಡ್ವಾ ಸಹಾ
ದಿಂವ್ಚಿ ಸಾದ್ಯತಾ ನಾಸ್ಲ್ಲ್ಯಾನ್ ಮ್ಹಾಕಾ ಶಿಕಾಪ್ ಇತ್ಲ್ಯಾರ್ಚ್
ರೇರ್ ಕರ್ಚಿ ಗತ್ ಸಂಭವ್ಲಿ. ತೊ ಆಂಕ್ವಾರೊ ಆಸ್ಲ್ಲೊ ತರ್
ಂದೆ ಜಾತೆನಾಂತ್. ಆತಾಂ ತಾಕಾ ಮ್ಹಜ್ಯಾ ಪ್ರಾಸ್ ಚಡ್ ಹಕ್ಕಾ
ವಾಂಟೊ ಫೆವ್ಣಿಣ್,—ವ್ಹಕಾಲ್ ಆಸ್ಲ್ಲಿ. ಮ್ಹಾಕಾ ಕೊಲೆಜ್
ದೀಂವ್ಕ ಫಾ. ಡೆನಿಸ್ ಪೈ ಸಹಾಯ್ ಕರ್ತಾಲೊ ತರೀ, ವಸ್ತ್ರೇಚಾ,
ರಾಂಚಾ ಆನಿ ಇತರ್ ಖರ್ಚಾಕ್ ದುಡು ಆಪುಣ್ ದೀಂವ್ಕ-ಸಕ್ಚೊ
ಂ ಮ್ಹಣುನ್ ಪೆದ್ರಾಬ್ ಬೊಂಬೈಕ್ ವೆತಾನಾಂಚ್ ಮ್ಹಾಕಾ ಸಾಂ
ನ್ ಗೆಲ್ಲೊ. ತರ್ ತೊ ಕೊಣೆ ದಿಂವ್ಚೊ?

ಮ್ಹಾಕಾ ಪೆದ್ರಾಬಾಬರಿ ಶಹರಾಂತ್ಲ್ಯಾ ಶ್ರೀಮಂತಾಂಚಿ ಚಂಗ್ಯಾಯ್
, ಆನಿ ತಾಂಚಾಂ ಭುಗ್ರ್ಯಾಂಕ್ ಟುಯಿಶನ್ ದೀವ್ನ್ ಸಂಪಾದನ್
ಚಲಾಕ್, ಧೈರ್ಯ್ ಆನಿ ಸಾಮರ್ಥ್ ಕಾಂಯ್ಚ್ ನಾ'ಸ್ಲ್ಲಿ. ಹಾಂ
ಹಾಚ್ಯಾ ಪೈಲೆಂ ಬರೈಲಾಂ ತ್ಯಾ ಪರಿಂ ಹಾಂವ್ ಆತಾಂಯಿೊ ಲಜ್ಕು
ಆನಿ ಕಾವ್ಜುಕ್ಯಾ ವರ್ಗಾಚೊ ಆಸ್ಲ್ಲೊಂ. ಆನಿ ಪೆದ್ರಾಬ್ ಆಸ್
್ಲ್ಯಾಬರಿ ದಿಂಡ್ಡೊ ಆನಿ ಆಕರ್ಷಿಕ್ ವ್ಯಕ್ತಿತ್ವಾಚೊ (ಪರ್ಸನಾಲಿಟಿಚೊ)
ಂವ್ ನಾ'ಸ್ಲ್ಲೊಂ. (ಹೊ ಊಣ್ ಮ್ಹಾಕಾ ಆಜೂನೀ ಆಸಾ.)
ಲೇ ಪರಿಸ್ಥಿತೆಂತ್ ಮ್ಹಾಕಾ ಶಿಕಾಪ್ ಬಂದ್ ಕರ್ಚೆಂಚ್ ಪಡ್ಲೆಂ. ಬಿ. ಎ.

ಪಾಸ್ ಜಾಲ್ಯಾ ಖರಿತ್ ಜೆಜ್ವಿತ್ ಮೆಳಾಂತ್ ಫೆಯಿಸಾ'ಸ್‌ಲ್ಯಾ
ಮ್ಹಾಕಾ ತೆಣೆಂಚಿ ಆಲೋಚನ್‌ಯಿ ರದ್ ಕರುಂಕ್ ಪಡ್ಲೆಂ. ಬದ್ಲಾ
ಮ್ಹುಜಾ ಫುಡಾರಾ ತರ್ಪೆನ್ ಬೊಲ್ತೀಚ್ ಎಕ್ ವಾಟ್ ವಿಂಚ್
ಆವಶ್ ಜಾಲೆಂ.

ಆಮ್ಕಾಂ ಭುಗ್ರ್ಯಾಂಕ್ ಲ್ಹಾನ್ಪಣಾ ಥಾವ್ನ್ ಘರಾಂತ್ಲ
ಶಾಳಾಂತ್ಲ್ಯಾ ಆನಿ ದೆವಾಳಾಂತ್ಲ್ಯಾ ವ್ಹಡಿಲಾಂನಿ ಖಮಿರ್, ಸಾಕರ್ ಆ
ಮಿೊಟ್ ಭರ್ಸ್ಸನ್ ಮೊಳ್ಳೈಲ್ಯಾ ಉಂಡ್ಯಾ ಪೀಟ್ಹಾಬರಿ ದೇವ್ ಭಕ್ತೀಂ
ಮೊಳುನ್ ಪುಗಯಿಲ್ಲೆಂ. ಘರಾ ಸಕಾಳಿಂ ಆನಿ ಸಾಂಜೆರ್ ವೆಳಾ ಪ್ರ
ರಾಚಿಂ ಮಾಗ್ಣ್ಯಾಂ, ತೇರ್ಸ್, ಗೀತಾಂ ಆನಿ ಧಾರ್ಮಿಕ್ ವಾಚಾಪ
ಶಾಳಾಂತ್‌ಯಿ ತಸಿಲೀಚ್ ಶಿಸ್ತೀ-ಭಕ್ತೀಚಿ ತರ್ಬೆತಾಯ್; ಪಾವ
ಆಸೊಂ, ವ್ರೊತ್ ಆಸೊಂ, ವಾಟ್ ಕಿತ್ಲಿಯಿ ಲಾಂಬೀ ಆಸೊಂ, ಆಯ್ತಾರ
ಸೊಂತಾ/ಪರ್ಬೀ ದಿಸಾಂನಿ ದೆವಾಳಾಂತ್ಲ್ಯಾ ಭಕ್ತೀ/ಆರಾದಾನಾಕ್ ಕಡ
ಯಾಜಿ ಹಾಜ್ರಿ; ಹಾಂವ್ ಶಹರಾಂತ್ ಆಸ್ತಾನಾ ಸದಾಂ ಮಿಸ
ಆಲ್ತಾರ್-ಸೇವಕ್, ಮರ್ಯೆಚೊ ಸೊಡೆಲಿಸ್ತ್, ಸ್ಟುಡೆಂಟ್ಸ್ ಮಿಶ
ಲೀಗಾಚೊ ಸಾಂದೊ ಜಾವ್ನ್ ಚಡಿತ್ ಧಾರ್ಮಿಕ್ ಅಭ್ಯಾಸ್ ಆನಿ ಅ
ಭವ್;— ಹ್ಯಾಂ ಸರ್ವ್ ಕಾರಣಾಂಕ್ ಲಾಗುನ್ ಮ್ಹಾಕಾ ಜೆಜ್ವಿ
ಮೆಳಾಂತ್ ಯಾಜಕೀ ಭೆಸ್ ಘೆಂವ್ಚ್ಯಾಕಡೆ ಆಕರ್ಷಣ್ ಭಗ್ಲ್ಯಾಂ
ಆತ್ವೆಂಪಣ್ ಆಸಾ?

ಆನಿ ಮ್ಹುಜೇ ಆವೈಕ್‌ಯಿ ವಿಪರೀತ್ ಉಬ್ರಾ ಆಸ್‌ಲ್ಲಿ ತಿ
ಚವ್ಗಾಂ ಪುತಾಂ ಪೈಕಿಂ ಎಕ್ಲ್ಯಾಕ್ ಪುಣಿ ದೆವಾಚೇ ಸೆವೇಕ್ ಸ
ಪುರ್ಣಂಚಿ. ಹೆಣೆ ತಿಕಾ ಮ್ಹುಜೇರ್‌ಚ್ ಖಾತ್ರೀಚಿ ನದರಾಸ್‌ಲ್ಲಿ. ಮ್ಹಣ್ತ
ಆತಾಂ, ಮ್ಹುಜ್ಯಾ ಫುಡಾರಾಚಿ ವಾಟ್ ವಿಂಚ್ಚೇ ತರ್ಪೆನ್ ಆಮ್ಗ
ಉಟ್ಲೆಂ ತೆಂ ವಾಜ್ಬಿ ಸವಾಲ್ ಹೆಂ,— "ಜೆಜ್ವಿತಾಂಚೊ ಮೇಳ್ ತು
ಅಯೋಗ್ಯ್ ಆಸಾ ತರ್, ತುಜ್ಯಾ ಶಿಕ್ಪಾ ತೆಕಿದ್ ಪ್ರವೇಶ್ ದಿಂ
ಹೆರ್ ನಾಂತ್‌ವೆ?"

ಮಂಗ್ಳುರ್ ದಿಯೆಸೆಜಿಂತ್ ಸೆಕುಲರ್ ಆನಿ ಕಾಪುಚಿನ್, ಭಾಯ
ಕಾರ್ಮೆಲಾಯ್ಟ್ ಆನಿ ಫ್ರಾನ್ಸಿಸ್ಕಾನ್ ಫ್ರಾದಿಂಚೆ ಯಾಜಿಕೀ ಸಂ

ಲ್ಲೆ. ತಾಂತ್ಲ್ಯಾ ಎಕಾಂತ್ ಮ್ಹಾಕಾ ಪ್ರವೇಶಾಚಿ ಹವಿುದಾರಿ
ಲ್ಲಿ. ಪುಣ್ ಪೆದ್ರ್ಯಾಬಾಚಾ ಲಗ್ನಾನಿಮಿತ್ತಿಂ ಘರಾಂತ್ ಉಬ್ಜಲ್ಲಿ
ಕಾರೀ ಆರ್ಥಿಕ್ ಪರಿಸ್ಥಿತಿ ದೆಕ್ತಾನಾ ಹಾಂವೆಂ ಮೈನ್ಯಾಂತ್ 10/15
ಯಂ ಸಂಪಾದನಾಚಿ ಎಕ್ ವಾಟ್ ವಿಂಚ್ಚ್ಯಾಂ ಚಡ್ ಅವಶ್ ವೈಂಗೀ!
ಲ್ಯಿಂ ಸವಾಲ್ ಆಡ್ ಯೆತಾಲೆಂ. ಹಾಕಾ ಪೆದ್ರ್ಯಾಬಾಚಿ ಸೀದಾ
ಬ್ ಮಾಗುನ್ ಹಾಂವೆಂ ತಾಕಾ ಪತ್ರ್ ಪಾಟವ್ನ್ ವಿಸಾರ್ಲೆಂ.
ಜವಾಬ್ ಆಯ್ಲಿ ತಿ ಆಶಿ.

"ಘರ್ಚ್ಯಾಂ ಆನಿ ತುಜಾ ಖಾತಿರ್ ಯೆದೊಳ್ ಪರ್ಯಾನ್ ಮ್ಹಾಕಾ
ಕ್ಲೆಲೆಂ ಪೂರಾ ಹಾಂವೆಂ ಕೆಲಾಂ. ಫುಡೆಂ 'ಸದ್ಯಾಕ್' ತಶೆಂಚ್
ಕ್ ಮ್ಹಾಕಾ ಸಾಧ್ಯ್ ಜಾಂವ್ಚೆನಾ. ಹಾಂವೆಂ ಜೊಡ್ಲ್ಯಾ ತ್ಯಾ
ಭೆಸಾಚಿ ಜವಾಬ್ದಾರೀಚ್ ಮ್ಹಾಕಾ ಸಮಸ್ಯಾಚಿ ಆನಿ ವಜಾಣಾಚಿ
ತ್ಯಾ. ದೆಕುನ್ ತುಂ, ತುಜೆಂ ಮನ್ ಕಿತೆಂ ಸಾಂಗ್ತಾ ತಶೆಂ ಕರ್
ಫುಡಾರ್ ಚಲಯ್."

ಹಾಂತುಂ ಮ್ಹಾಕಾ ಸ್ಪಷ್ಟ್ ಜಾಲೆಂ ಕೀ ಫುಡೆಂ ತಾಚಾ 'ಸದ್ಯಾಚಾ
ಸದ್ಯಾಕ್ ಆಮ್ಚ್ಯಾಂ ಫಾಸ್ವತ್ ತಾಚಿ ಧನಾ ಸಹಾಯ್ ಬಿಲ್ಕುಲ್
ಪ್ಚಿನಾ. ತೊ ವಾಯ್ದೊ ಕಿತ್ಲ್ಯಾ ವರ್ಸಾಂಚೊ ಜಾಯ್ತ್ ತೆಂ
ತ್ ಪಾರ್ಕುಕ್ ಸಕ್ತಾ? ಪೆದ್ರ್ಬ್ ಆತಾಂ ಅಸೊ ವೆಗ್ಳೊ ಜಾಲ್ಲ್ಯಾ
ಯಾರ್ಚ್ ಹಾಂವೀಂ ಹೆಣೆ ಯಾಜಕೀ ಭೆಸಾಚಿ ವಾಟ್ ಫೆವುನ್
ನ್ ಜಾಲ್ಯಾರ್, ಘರ್ಚ್ಯಾಂಚಾ ಫುಡಾರಾಕ್ ಆಧಾರ್ ಕೊಣ್?
ತ್ ಗೇಣಿ ಪುರ್ತೆಂಯಿೊ ಪಿಕಾನಾ ಆನಿ ತಿ ಸಂದಾಂವ್ಕ್ ಸಾಧ್ಯ್‌ನಾ,
ಅನ್ಭವ್ ಜಾವ್ನ್ ಜಾಲಾ, ದೆಕುನ್, ಗೇಣಿಚೊ ತಾಂದ್ಯಾನ್ ದಿಂ
ವಾಂಟೊ ಆನ್ ಫಾರಿಕ್ ಕರ್ತಾನಾ, ನಗದೆಚೊ ಮ್ಹಜೇ ಜೊಡೇನ್
ರ್ ಮಾತ್ರ್ ಧನಿನ್ ಆಮ್ಕಾಂ ತಿಚೇ ಆಸ್ತೆಂತ್ ಜಿಯೆಂವ್ಕ್
ತ್. ನಾ ತರ್ ಬಿಲ್ಕುಲ್ ಸೊಡಿಶಿನಾ. ತೆದಾಳಾ ಹಾಂಚಿ ಗತ್
? ಹೆಂ ಸರ್ವ್ ಹಾಂವೆಂ ಮನಿಂ ಆಟವ್ನ್ ಜಾಲ್ಯಾ ಉಪ್ರಾಂತ್,
ಜಕೀ ಭೆಸಾಕ್ ವಸೂಂ ಯಾ ನಾಕಾ ಅಶೆಂ ತಾಂತುಂ ತರ್ಕ್
ಂ. ಮ್ಹಜೆಂ ಸ್ವಂತ್ ತೀರ್ಪ್ ಕರ್ಚ್ಯಾ ಪೈಲೆಂ ಹಾಂವೆಂ ಘರ್ಚ್ಯಾಂ

ವ್ಹಡಿಲಾಂಚಿ ಸಲಹಾ ಮ್ಹಾಗ್ಲಿ. ಮ್ಹಾಯೇಚೆಂ ವತ್ತ್ರಾಯಚೆಂ ಸೂಚನ್ ತೆಂ ತಿಣೆ ಆಪೇಕ್ಸುನ್ ದವರ್ಲ್ಲೆಲೆಂಚ್—ಸೆಮಿನರೇಕ್ ವಸ್. ಸುನೇನ್‌ಯಿ ಸಾಸುಚೀಚ್ ಪಕ್ಷ್ಯ ಘೆತ್ಲಿ.

ಪುಣ್ ಆನ್ ಆಸ್‌ಲ್ಲೊ ಸಂಸ್ಸಾರೀಕ್ ಜಿವಿತಾಚೊ ಖುಬ್ ಅನ್ಭವ್ ಭಗ್‌ಲ್ಲೊ ಜಾಣಾರೊ. ತಾಚಾ ಪೈಲ್ಯಾ ಪುತಾನ್ ದರ್ವಡಾನ್ ಕಾಜಾರ್ ಜಾವ್ನ್ ಘರ್ ಕುಟ್ಮಾಕ್ ಸಾಂಡೆಲ್ಯಾ ಹ್ಯಾ ಸಂದಿಗ್ದ್ ವೆಳಾ ಹಾಂವೆಂ ಜೋಡ್ಪಾಚಿ ವಾಟ್ ವಿಂಚುಂಕ್ ಜಾಯ್ ಆನಿ ತಾಕಾ ಹೇ ನಿರ್ಧಾಳೇ ಭ್ಯುಂತ್ ತಾಚೆಂ ರಗಾತ್ ಪುರ್ತೆಂ ಆಟ್ಲ್ಯಾ ಪರ್ಯಾನ್ ಘೊಳ್ಳ್ಯಾ ನಿರಂ ತರ್ಯ್ಯಾ ದಂಡ್ದ್ವಣೇ ಥಾವ್ನ್ ಸುಟ್ಕಾ ದೀಂವ್ಕ್ ಜಾಯ್ ಮ್ಹಳ್ಳಿ ಆಪೇಕ್ಷ್ಯಾ ತಾಣೆ ವೆಗ್ಳ್ಯಾಚ್, —ತಾಚೇಚ್ ಶೈಲೆಚೇ ಭಾಷೇನ್ ಸಾಂಗುನ್ ಮ್ಹಾಕಾ ಸಮ್ಜಾಯ್ಲ್ಲಿಂ. ತಾಚೊ ನ್ಯಾಯ್ ರಾಜಾಂವೀಕ್ ದಿಸ್ಲೊ.

ಅಭಿಪ್ರಾಯ್ ಅಶೆ ವೆವೆಗ್ಳೆ ಆಸ್‌ಲ್ಲ್ಯಾನ್ ಅತ್ಮಾಕ್ ವ್ಹಡಿಲ್ ಕಿತೆಂ ಸಾಂಗ್ತಾತ್ ತೆಂ ಜಾಣಾ ಜಾಂವ್ಚೇ ಆತುರಾಯೆನ್ ಫಿರ್ಗಜೆಚ್ಯಾ ಆನಿ ಕೊಲೆಂಜೆಂತ್ಲ್ಯಾ ಚಾರ್ ಯಾಜಕಾಂ ಕಡೆ ಗೆಲೊಂ ಆನಿ ತಾಂಚಿ ಸಲಹಾ ವಿಸಾರುನ್ ಆಯ್ಕ್ಲಿ. "ತುಂ ತುಜ್ಯಾಚ್ ಅತ್ಮ್ಯಾಚೆಂ ಸೂಚನ್ ಪಾಳ್; ತೀಚ್ ವಾಟ್ ಸಾರ್ಕಿ ಆನಿ ಉತ್ತಮ್"— ಅಸೊ ತಾಣಿಂ ಉಸಾರ್ಲ್ಲ್ಯಾ ಅಭಿಪ್ರಾಯಾಂಚೊ ಗಿರೊಪ್. ತಾಣಿಂ ಮ್ಹಾಕಾ ಏಕ್ ನಿರ್ದಿಷ್ಟ ವಾಟ್ ವಿಂಚುನ್ ದಾಕೈಲಿನಾ. ಕಿತ್ಯಾ, ತೊ ಮತ್ಲಾಬಿ ಇರಾದೊ ಮ್ಹಾಕಾ ಸಮ್ಜಾಲೊ. ಜರ್ ತಾಣೆ ದಾಕೈಲ್ಲಿ ವಾಟ್ ಧರುನ ವಸುನ್ ಹಾಂವ್ ಫುಡಾರಾಂತ್ ಸಲ್ವಾನ್ ಆನಿ ಕಷ್ಟಾಂಕ್ ಉಂಡ ಜಾಯ್ನ್, ತರ್ ತೆದ್ನಾ ಹಾಂವ್ ತಾಕಾ ದುಸ್ರ್ಯಾನ್ ಮ್ಹಣ್ ಭಿಂಯೆನ್ ತಾಣೆ ಭೆಸ್ ವಿಂಚ್ಪಾಚಿ ಜವಾಬ್ದಾರಿ ಮ್ಹುಜ್ಯಾಚ್ ಅತ್ಮ್ಯಾಚೆರ್ ಘಾಲ್ಲಿ ಪುಣ್ ಏಕಾ ಪ್ರಾಯಸ್ತ್ ಜೆಜ್ವಿತಾನ್ ಮ್ಹಳೆಂ ತೆಂ ಹೆಂ,—

"ತುಂ ಘರ್ಚ್ಯಾಂಜೊ ಹುಸ್ಕೊ ತ್ಯಾಗ್ ಕರುನ್ ದೆವಾಚೇ ಸೆವೇಕ ವೆಶಿ ತರ್, ತೊ ತುಜ್ಯಾ ಮಾ-ಬಾಪಾಚೆರ್ ಮೆಚ್ಚ್ಯಾತಲೊ, ಪೀಟಂಕ ಚಡ್ ಸಾಂಬಾಳಾಚೆಂ ಕಾಮ್ ದುಸ್ರೆಂ ದಿತಲೊ, ತುಜಾ ಪಾಟ್ಲ್ಯಾ ಭಾವಾಂಕ್‌ಯಿ ಆಶಿರ್ವಾದ್ ದಿತಲೊ. ತುಜೊ ಬಾಪ್ ತುಜ್ಯಾ ಏಕ್ಯಾ

ಷ್ಟ ಆಪೇಕ್ಷಿತಾ ತೊ ಪರಿಹಾರ್ ತೆ ತೆಗ್‌ಯೊ ಪುತ್ ತಾಕಾ ದಿತೆಲೆ
ತುಮ್ಚೆಂ ಕುಟಾಂವ್ ಸುಖಾಭರಿತ್ ಜಾತೆಲೆಂ."

ತಾಚೆಂ ಹೆಂ ಸಾಂಗಾಪ್ ತೆಂ ಸೀದಾ ದೆವಾಜಾಚ್ ತೊಂಡಾಂತ್ಲೆಂ
ಉನ್ ಹಾಂವೆಂ ಮಾಂಡ್ಲೆಂ ಆನಿ ಯಾಜಕೀ ಭೆಸಾಚೀಚ್ ವಿಂಚವ್ಣ
ಘರಾ ಸಾಂಗ್ತಾಚ್ ಮ್ಹಜೀ ಆವೈಕ್ ಅತ್ಯಾನಂದ್ ಭಗ್ಲೊ.
ಾಳ್ ವಿರುದ್ ಆಸ್‌ಲ್ಲ್ಯಾ ಆನಾನ್ ತ್ಯಾ ಪಾದ್ರ್ಯಾಬಾಚಾ ಸಾಂ
ತ್ ವಿಶ್ವಾಸುನ್ ಮ್ಹಜೆಂ ವಿಂಚಾಪ್ ಆಧ್ಯಾರ್ಯ ಮನಾನ್ ಮಂಜೂರ್
ಮ್ಹಜೇ ಭಾವ್ಜೇನ್ ತಾಂಕಾಂ ಪಾಟಿಂಬೊ ದಿಲೊ.

ಯಾಜಕೀ ಸಂಸ್ಥ್ಯೆಚೆಂ ವಿಂಚಾಪ್.

ಆತಾಂ ಉರ್ಲೆಂ ದುಸ್ರೆಂ ವಿಂಚಾಪ್,— ಸಂಸ್ಥ್ಯೆಚೆಂ. ಸೆಮಿನ
ವೆಚೆಂ ಮ್ಹಾಕಾ ಪಸಂತ್ ನಾ'ಸ್‌ಲ್ಲೆಂ. "ಖ್ಯೆಂಯಿಂ ಕಾಮ್
ಾನಾಸ್ತಾಂ ಸಲ್ವಾಲ್ಲೆ ಶಿಕ್ಪಿ ತರ್ನಾಟೆ ಕಡೇಕ್ ಪಾದ್ರಿ ಜಾಂವ್ಕ
ತ್. ಥೊಡೆ ತಾಂತುಂ ಸರ್ವ್‌ಯಿಂ,— ಧನ್, ಮಾನ್ ಆನಿ
ಮೆಳ್ತಾ ಮ್ಹಣುನ್ ವೆತಾತ್" ಅಶೆಂ ದುರಾಭಿಪ್ರಾಯ್ ಉಲ್ಯೆಲ್ಲೆ
ವೆಂ ಆಯ್ಕಾಲ್ಲೆ. ಆತಾಂ ಹಾಂವೀಂ ತ್ಯಾಚ್ ಉದ್ದೇಶಾನ್ ವೆತಾಂ
ತ್ರಿತ್ ಮ್ಹಳ್ಳಿ ಲಜ್,— ಹೆಂ ಪೈಲೆಂ ನೀಬ್. ದುಸ್ರೆಂ, ಮ್ಹಜೇ
ರೇ ಕಾಲೆತೆಕ್ ಲಾಗುನ್ 10 ಜಣಾಂ ಫುಡ್ಲ್ಯಾನ್ ಸುಡ್ಸುಡಾಯೆನ್
ಾವ್ಕ ಆನಿ ಸೆಮ್ಹಾರ್ಂವ್ ದೀಂವ್ಕ ಮ್ಹಾಕಾ ಸಾದ್ಯ ಜಾಂವ್ಚೆನಾಂ
ಂ. ಮ್ಹಾಕಾ ಭಿತರ್‌ಚ್ ಆಸುನ್ ಮಾಗ್ಣ್ಯಾನ್, ಧ್ಯಾನಾನ್ ಆನಿ
ಷ್ಟ ಧಾರ್ಮಿಕ್ ಸೆವಾ ಕರ್ಚ್ಯಾ ಆಸ್ಪದ್ ದಿಂವ್ಚ್ಯಾ ಸನ್ಯಾಸಿ ವಗಾರ್ಚಾ
ಥ್ಯೆಂತ್ ಪ್ರವೇಸುಂಚಿ ಆಪೇಕ್ಷಾ ಆಸ್‌ಲ್ಲಿ. ಅಸಲೊ ಏಕ್ ಸಂಸ್ಥೊ
ಪೇಟಾಂತ್ ಆರ್ಮಿಲ್ಯಾಚ್ ವರ್ಸಾಂತ್ ಉಗಡ್ಲೊಲೊ ಆಸ್‌ಲ್ಲೊ.
ನೆಂ ತೊಚ್ ಪಸಂತ್ ಕೆಲೊ. ಆನಿ ಮ್ಹಜೆ ಸಹಪಾಠಿ ಆನಿ ಸಹ-
ೀಲಿಸ್ತ್ ಚವ್ಗ ಜಣ್ ತಾಂತುಂ ಪ್ರವೇಶಿತಾತ್ ಮ್ಹಳ್ಳಿ ಖಬರ್
ತ್ ಮ್ಹಾಕಾ ಆನಿಕೀ ಚಡ್ ಉತ್ತೆಜನ್ ಮೆಳ್ಳೆಂ. ಪುಣ್ ದೊಗಾಂ/
ಮಾಹೆತ್ವಂತಾನಿ ಮ್ಹಾಕಾ ಚತ್ರಾಯ್ ದೀವ್ನ್ ಸಾಂಗ್ಲೆಂ,—
ತ್ಲೆಂ ಜಿವಿತ್ ಆಸಾ ವಿಶೇಷ್ ಶಿಸ್ತೀಚೆಂ, ಕ್ರಮಾಂಚೆಂ. ಅಧಿಕ್

ಸೊಸ್ಣಿಕಾಯ್ ಆನಿ ಸ್ಥೈರಾಣ್ ಅವಶಾನ್ ಜಾಯ್. ತಾಂತುಂ ಸಲ್ವಾ ಲ್ಯಾರ್ ಪಾಟಿಂ ಧಾಡ್ತಾತ್; ಪಿಡಾ ಜಾಲ್ಯಾರೀ ಧಾಡ್ತಾತ್. ಏಕ್ ಪಾವ್ಟ ಭಾಯ್ರ್ ಗೆಲ್ಯಾರ್ ಪರ್ತೆಂ ಪಾಟಿಂ ಫೆಸಾಂತ್."

ಹಾಂವೆಂ ತ್ಯೆ ಚತ್ರಾಯೆಚಿ ಭೆಪವರ್ಣ ಕೆಲಿ. ಕಿತ್ಯಾ, ನಾಡಾಂತ್ಲಿ ದುಬ್ಳ್ಯೆ ಕಾಯೆಚೆ ಸರ್ವ್ ನಮುನ್ಯಾಂಚೆ ಕಷ್ಟ್, ಝುರೆ, ತ್ರಾಸ್ ಆನಿ ಉಪಾಸ್ ಭಗುನ್ ಆನಿ ಸೊಸುನ್ ದಾಡ್ಡೆಲ್ಲ್ಯಾ ವ್ಹಾಕಾ ಸನ್ಯಾಸಿ ಮಠಾಂತ್ಲೆಯಿ ಸೊಸುಂಕ್ ತಾಂಕ್ತೆಲೆಂ ಆನಿ ಸುಲಭ್ಯಿ ಲಾಗ್ತೆಲೆಂ ಮ್ಹಳ್ಳೊ ವಿಶ್ವಾಸ್ ಭಗ್ಲೊ-ಶಹರಾಂತ್ಲೆಂ ವಿಲಾಸೀ ಜೀವಿತ್ ಜಿಯೆಲ್ಲೆ ಮ್ಹಜೆ ತೆ ಚವ್ಗ ಸಹವಿದ್ಯಾರ್ಥಿ ತಾಂತುಂ ಪ್ರವೇಸುಂಕ್ ಭಿಂಯೊನಾಂತ್ ತರ್, ಹಾಂವೆಂ ಕಿತ್ಯಾ ಭಿಂಯೆವ್ಕ ಜಾಯ್?

1935 ವರ್ಸಾಂತ್ಲ್ಯಾ ಜುಲಾಯ್ 18 ತಾರ್ಕೆರ್ ಹಾಂವ್ ಫರೆಂಗಿ ಪೆಟ್ ಕಾಪುಚಿನ್ ಸಂಸ್ಥ್ಯೆಚಾ ಲೆಟಿನ್ ಸ್ಕೂಲಾಂತ್ ಭರ್ತಿ ಜಾಲೊಂ. ಆಮಿಂ ಒಟ್ಟುಂತ್ 7 ಉಮೆದ್ವಾರ್ ಆಸ್ಲ್ಯಾಂವ್. ತೆಗ್ ಕೇರಳಾಗಾರ್; ಚವ್ಗ ಮಂಗ್ಳೂರ್ಗಾರ್. ಶ್ರೀ ಮಾವ್ರಿಸ್ ಮಿನೆಜಸ್ (ಫ್ರಾದ್ ಪಾಸಿಫಿಕುಸ್), ಲಿಯೊ ಪಿರೇರಾ, ಜೇಕಬ್ ಕುತಿನ್ಹೊ (ಫ್ರಾ. ಬೆರಾರ್ಡ್) ಆನಿ ಹಾಂವ್ – ಹೆ ಆಸ್ಲ್ಲೆ ತೆ ಆಮಿಂ ಮಂಗ್ಳೂರ್ಗಾರ್. ಶಿವಾಯ್ ಮ್ಹಜ್ಯಾ ಪರಿಚಯಾಚೆ ಆನಿ ದೊಗ್, 6 ಮ್ಹೈನ್ಯಾಂ ಥಿಂ ಲಿಟಿನ್ ಸ್ಕೂಲಾಂತ್ ಭರ್ತಿ ಜಾಲ್ಲೆ ಶ್ರೀ ಲೊರೆನ್ಸ್ ಪಿರೇರಾ (ಫ್ರಾ. ವಿಯಾನ್ನೆ) ಆನಿ ಫ್ರಾನ್ಸಿಸ್ ವಾಜ್ (ಫ್ರಾ ಗ್ರೆಗರಿ) ಆಸ್ಲ್ಲೆ.

ಹಾಂಗಾಚೆಂ ಲೆಟಿನ್-ಸ್ಕೂಲಾಂತ್ಲೆಂ ಸಾಮೂಹಿಕ್ (ಕಮ್ಯುನಿಟಿ) ಜಿವಿತ್ ಮ್ಹಾಕಾ ಕಾಂಯ್ ಕಷ್ಟಾಂ–ತ್ರಾಸಾಂಚೆಂ ಭಗ್ಲೆಂನಾ. ಉಳ್ಟ್ಯಾನ್ ಫಾವ್ ಪೀಳ್ಳೊ, ಖರಸ್ ಉಟಂವ್ಚೊ ವಾವ್ರ್ ನಾ, ಖಾಂವ್ಕ, ಜೇಂವ್ಕ, ಪಿಯೆಂವ್ಕ ದಾದೊಶಿ ಆಸ್ಲ್ಯಾನ್ ವಿಲಾಸೀ ಜಿವಿತಾಂತ್ ಪಡ್ಲೊಂ ತಸೊ ಸುಖಾಳೊ ಅನ್ಭವ್ ಜಾಲೊ. ಹ್ಯಾವರ್ವಿಂ ಜವಾಭಿತರ್ ಆಧಿಂ ಕೆದ್ನಾಂಚ್ ಭಗ್ಲೆಲಿ ನಾ ತಸಲಿ ಆತ್ಮಿ ಸುಸ್ತ್ ಭರತ್ ಆಯ್ಲಿ. ಶಿಕಾಪ್ಯಿ ಗಣ್ಣನಾ. ಫಕತ್ ಲೆಟಿನ್, ಫ್ರೆಂಚ್,—ಹ್ಯೊ ಭಾಸೋ ಶಿಕುಂಕ್ ಆ

ಭಾಷೆಂತ್ ಥೊಡೆ ಪಾಠ್ ಶಿಕುನ್ ಜ್ಞಾನ್ ವೃದ್ಧಿ ಕೆರುಂಕ್;
ಕೊಂಕ್ಣಿ ಭಾಸಾಂನಿ ವಾಚುಂಕ್ ಮಾತ್ರ್ ನೈಂ, ಉಲಂ
ನಾ.

ಾ್ಯ ಸುಖಾಳ್ಯಾ ವಾತಾವರಣಾಂತ್ ಮ್ಹಜೆ ಸಾಂಗಾತಿ ಕುಡಿನ್
್ಯಬರಿಚ್ ಹಾಂವಿಂ ಮೊಠೊ ಜಾತಲೊಂ ಮ್ಹಣುನ್ ಭರ್ವಸ್ಲ
ಪುಣ್ ತಶೆಂ ಘಡ್ಲೆಂನಾ. ಖುದ್ಲ್ಯಾಕ್ ಎಕ್ ಮೈನೊ ಕಾಬಾರ್
ಾ ಶುರು ಜಾಲೊ ವಿಪರೀತ್ ಶೆಳಿಚೊ ರೋಗ್,— ಸಗ್ಳ್ಯಾ
ಆಗಾಗ್ಯೆ ಶಿಂಕೋ, ನಾಕ್ ಸರಾಗಾನ್ ವ್ಹಾಂವ್ಚೆಂ ಆನಿ ತಾಂ
ಸ್ವಾಸ್ ಭಿತರ್ ಘೆವುಂಕ್ ಅಸಾಧ್ಯ್ ಜಾಂವ್ಚೆಂ. ಹಾಂವೆಂ
ಾ ವ್ಹಡಿಲಾಕ್ ದೂರ್ ದೀನಾಸ್ತಾಂ ಸೊಸ್ಚೆಂ ಪ್ರಯತ್ನ್ ಕೆಲೆಂ.
ವ್ಹಡಿಲ್ ಆಮ್ಚೆಂ ಸರ್ವ್ ಚಲನ್ ವಲನ್, ಹಾಲ್ ಹವಾಲ್
ನದ್ರೇನ್ ವೀಕ್ಷಿತಾತ್ ಮ್ಹಳ್ಳೆಂ ಹಾಂವ್ ನೆಣಾಸ್ಲ್ಲೊಂ. ಎಕಾ
ಮ್ಹಜ್ಯಾ ರೆಕ್ಟರಾನ್ ಮ್ಹಾಕಾ ಎಕಾ ಫ್ರಾದಿ ಸಾಂಗಾತಾ ಕಂಕ
ಸ್ಪತ್ರೆಂತ್, ಮ್ಹಜೇ ಭಲಾಯ್ಕೆಚೆಂ ತಪಾಸಣ್ ಕರುನ್ ವಕಾತ್
ಕ್ ಧಾಡ್ಲೆಂ. ಡೊ. ಲೊರ್ಸ್ಸ ಪೆರ್ನಾಂಡಿಸಾನ್ ಮ್ಹಜೊ ತಾಳೊ
ಕ್ ಪರೀಕ್ಶಾ ಕರುನ್ ಸಾಂಗ್ಲೆಂ,— "ಬ್ರದರಾಚಾ ನಾಕಾಂತ್
ಆನಿ ತಾಳ್ಯಾಂತ್ ಗೂಂಟಾಂ ವಾಡ್ಲ್ಯಾಂತ್. ತಿಂ ವೆಗಿಂಚ್ ಒಪ
ಕರುನ್ ಕಾಡುಂಕ್ ಜಾಯ್. ನಾ ತರ್ ಶೆಳಿಚೊ ರೋಗ್
ಜಾಯ್ನಾ."

ರೆಂ ಒಪರೇಶನ್ ಕರ್ಚಿ ಬರಿ ವ್ಯವಸ್ಥಾ ತ್ಯಾ ಕಾಳಾರ್ ಹ್ಯಾ
ಂತ್ ಖಂಯಿಂ ನಾಸ್ಲ್ಲಿ. ಮದ್ರಾಸಾಕ್ ಯಾ ಬೊಂಬೈಕ್
ಸಡ್ತಾಲೆಂ. ಆತಾಂ ಮ್ಹಾಕಾ ತಿತ್ಲ್ಯಾ ಪೈಸ್ ವಸುನ್ ಯೆಂವ್ಚೊ
ಕೊಣ್ ದಿತಾ? ವ್ಹಡಿಲ್ ದೀನಾ. ಮೆಳಾಚಾ ಕಾಯ್ದ್ಯಾ
ತಾಣೆ ದೀಂವ್ಕ್ ನಜೊ. ಒಪರೇಶನ್ ಕೆಲ್ಯಾಬಗರ್ ರೋಗ್
ಲನ್ ಜಾಯ್ನಾ ಮ್ಹಣ್ತಾಚ್ ಮ್ಹಾಕಾ ಹ್ಯಾ ಘರಾಂತ್ ಉರ್ಚೆಂ
ಾ ನಾ. ಭೆಸ್ ಸೊಡುನ್ ಭಾಯ್ರ್ ವಸುಂಕ್ ಜಾಯ್ವೇ?

ವ್ಹಡಿಲಾಂಚಿ ಪರ್ವಣ್ ಘೆವುನ್ ವ್ಹಜಿ ಗರ್ಜ್ ಪೆದ್ರಾಬಾಕ್ ಕಳ್ಳಿಲಿ. ತಾಚಿ ಅಶಿ ಜವಾಬ್ ಆಯ್ಲಿ,—

"ಒಕ್ಟೊಬ್ರಾಚಾ ಪೈಲ್ಯಾ ಹಾಪ್ತ್ಯಾಂತ್ ಕೆಲಾರಾಯ್ಚೊ ವಿಗಾರ್ ಫಾ. ಗ್ರೇಸಿಯನ್ ಗೊವೆಯಾಸ್ ತಾರ್ವ ಪೈಣಾನ್ ಬೊಂಬೈಕ್ ಯೆತಾ. ತಾಚಾ ಸಾಂಗಾತಾ ತುಜಿ ವ್ಹಸಿಯಿ ಯೆತೆಲಿ. ತುಜೊ ವ್ಹಡಿಲ್ ಅಸ ಮತ್ ದಿತಾ ತರ್, ತುಂಯಿ ತಾಂಚಾ ಸಾಂಗಾತಾ ಯೊ. ಪೈಣಾಚೊ ಖರ್ಚ್ ಫಾ. ಗೊವೆಯಾಸ್ ಸುಧಾರ್ಸಿತಲೊ. ತೊ ತಾಕಾ ಹಾಂವ್ ಹಾಂಗಾ ಫಾರಿಕ್ ಕರ್ತಲೊಂ"

(ಹ್ಯಾಚ್ 1935 ವರ್ಸಾಚೆ ಫೆಬ್ರುವರಿ 6 ತಾರ್ಕೆರ್ ಕೆಲಾರಾಯ್ಚ ನೊವಿ ಫಿರ್ಗಜ್ ಒಮ್ಜೂರ್ಚ್ಯೆ ಆನಿ ಕೊಡೇಲ್ಚ್ಯೆ ಫಿರ್ಗಜಾಂತ್ಲೆ ಪಾಂಚ್ ವಾಡೆ ವಿಂಗಡಾವುನ್ ಶ್ರೀ ಕೈತಾನ್ ಲೊಬೊನ್ ಆಪ್ಲೆ ಆಸ್ತೆಂತ್ಲೊ ದಾನ್ ದಿಲ್ಲ್ಯಾ 5 ಎಕ್ರೆ ಪದ್ದ್ವ ಸ್ಥಳಾರ್ ಸಾಂತಾ ಆನ್ನಾಕ್ ಸಮರ್ಪಿತ್ ಕೆಲ್ಲಿ ಫಿರ್ಗಜ್ ಲ್ಹಾನ್ ಮಟ್ವಾರ್ ಸ್ಥಾಪಿಲ್ಲಿ, ಆನಿ ಫಾ. ಗ್ರೇಸಿಯನ್ ಗೊವೆಯಾಸಾಚಾ ತಾಬ್ಯಾಂತ್ ದಿಲ್ಲಿ. ಆಜ್ ಹಾಂವ್ ಹಿ ಚರಿತ್ರಾ ಬರೈ ತಾನಾ ತಿಕಾ 50 ವರ್ಸಾಂಚಿ ಪ್ರಾಯ್ ಜಾಲಿ.)

ಪೈಣಾರ್ ಸಾಂಗಾತಾಕ್ ವ್ಹಜೊ ವಿಗಾರ್ ಆಸಾ ತಿ ಖಾತ್ರಿ ಜಾತಚ್ ವ್ಹಜ್ಯಾ ಶ್ರೇಷ್ಟ ವ್ಹಡಿಲಾನ್, ಫ್ರಾದ್ ಗ್ವಿಡೊನ್ ವ್ಹಾಕಾ ಬೊಂಬೈಕ್ ವಚುನ್ ಒಪರೇಶನ್ ಕರವ್ನ್ ಯೇಂವ್ಕ ಅನುಮತ್ ಆನಿ ಎಕಾ ಮ್ಹೈನ್ಯಾಚಿ ರಜಾ ದಿಲಿ. ಹಾಂವ್ ಗೆಲೊಂ.

ತೆದ್ನಾ ಬೊಂಬೈಚಾ ಆರ್ಚ್ ಭಿಸ್ಪಾಚೊ ಸೆಕ್ರೆಟರಿ ಮಂಗ್ಳೂರ್ಚೊ ಫಾ. ಲಿಗರಿ ಡಿಸೊಜಾ ಆಸ್ಲ್ಲೊ. ತೊ ಆನಿ ಪೆದ್ರ್ರಬ್ ಹಾಯ್‌ಸ್ಕೂ ಲಾಂತ್ಲೆ ಸಹ ವಿದ್ಯಾರ್ಥಿ ಆನಿ ದೋಸ್ತ್. ಕೊಲಾಬಾಂತ್ ಚಡಾವತ್ ಗೊರ್‍ಯಾ ನಿವಾಸ್ಯಾಂಚಿ ವಸ್ತಿ ಆಸ್ಲ್ಲಿ. ತೆ ಕಾಥೆದ್ರಾಲಾಂತ್ ಮಿಸಾಕ್ ಯೆತಾಲೆ. ಡೆಕುನ್ ಫಾ, ಡಿಸೊಜಾಕ್ ತಾಂಚಿ ದೋಸ್ತಿ ಆಸ್ಲ್ಲಿ. ಯೆರೊಪಿ ಗೊರ್‍ಯಾಂಕ್‌ಚ್ ಅನುನಾತ್ ಕೆಲಿ ಸೈಂಟ್ ಜೊರ್ಜ್ ಯುರೊ ಪಿಯನ್ ಹೊಸ್ಪಿಟಲ್ ವಿ. ಟಿ. ರೈಲ್ವೆಂ ಸ್ಟೇಶನಾಲಾಗಿಂ ಆಸ್ಲ್ಲಿ. (ಆತಾಂ

ಸಾ ಪುಣ್ ಗೊರ್ವ್ಯಾಂಕ್ ನ್ಹೈಂ, ಸಕ್ಡಾಂಕ್.) ತಾಂತುಂ ಕಾಳ್ಯಾಂಕ್
ಯಾಂಕ್) ಪರೀಕ್ಷಾ ಕರುನ್ ವಕಾತ್ ಘರಾ ವ್ಹರುಂಕ್ ದಿತಾಲೆ,
ಪಿಡೇಸ್ತಾಂಕ್ ತಾಂತುಂ ಚಿಕಿತ್ಸೆಕ್ ರಾವುಂಕ್ ದೀನಾ'ಶ್ಲೆ.
ಂ (ವಿದೇಶಿಕಾಂ)ಕ್ ಮಾತ್ರ ಭಿತರ್ ಘೆತಾಲೆ. ಫಾ. ಡಿಸೊ
ವಶಿಲಾಯೆನ್ (ಇನ್‌ಫ್ಲುಯೆನ್ಸಾನ್) ಮಾತ್ರ ಮ್ಹಾಕಾ ತಾಂತುಂ
ಮೆಳ್ಳೊ. ಡೊ| ಕೂಪರ್ ನಾಂವಾಚಾ ಗೊರ್ವ್ಯಾ ಸರ್ಜನಾನ್
ತಾಳ್ಯಾಂತ್ಲೆಂ ಆನಿ ನಾಕಾಂತ್ಲೆಂ ದೊಡೆಂ ಒಪರೇಶನ್ ಯಶಸ್ವೀನ್
ಹಾಂವ್ ತಾಂತುಂ 5 ದೀಸ್ ಮಾತ್ರ ವಿಶೆವಾರ್ ಉರ್ಲ್ಲೊಂ.
ವಾಡ್ರಾಂತ್ಲ್ಯಾ ಖಾಟ್ಯಾಂಚೆರ್ ಪಿಡೇಸ್ತ ಸಕಡೀ ಗೊರೆಚ್.
ಂ ಮಧೆಂ ಮ್ಹಾಕಾ ಎಕ್ಲ್ಯಾಕ್ ಕಾಳ್ಯಾಕ್ ಭ್ಯೆಂ ಆನಿ ಉಬ್ಗಣ್
. ಪುಣ್ ನರ್ಸಾಂ—ತಿಂಯಿ ವಿದೇಶಿಕ್ ಗೊರಿಂಚ್—ಭಾರಿಂ
ಶಿಂ ಆನಿ ಖುಶಾಲಿಂ ಆಸ್ಲ್ಲಿ. ತಿಂ ಡ್ಯೂಟೀ ವೆಳಾಂತ್ ಎಕಾ
ಕ್ ಲೆಗುನ್ ವಾಡ್ರಾಂತುನ್ ಭಾಯ್ರ್ ವಸಾನಾಸ್ತಾಂ, ವಿಶೇವ್
ಸ್ತಾಂ, ಭಿತರ್‌ಚ್ ಭಂವ್ವುನ್, ಕಿತೆಂ ನಾ ಕಿತೆಂ ಸೆವೆಚಿ ಚಟುವಟಿಕ್
ಆಸ್ಲ್ಲಿಂ. ತಿಂ ಆಗಾಗ್ಯೆ ರೋಗಿಲಾಗಿಂ ಯೇವ್ನ್ ವಸುನ್ ಉಲೈ
ತಾಂಚ್ಯೊ ಗರ್ಜೊ ವಿಚಾರ್ತಾಲಿಂ ಆನಿ ತ್ಯಾಚ್ ಘರಾ ಜಾರಿ
ಂ. ಮ್ಹುಜಾಲಾಗಿಂಯಿ ಅರ್ಧ್ಯಾ ಘಂಟ್ಯಾಂತ್ ಎಕ್ಲಿ ಯೆತಾಲಿ,
ತುಕ್ಲ್ಲಾವುನ್. ತಮಾಷೆ ಉಲವ್ನ್ ಹಾಸೈತಾಲಿ. ಜೆವಾಣ್
ಹಾಡುನ್ ದಿಂವ್ಚೆಂ ಆನಿ ಉಸ್ತ್ಯಾಚಿಂ ಆಯ್ದಾನಾ ವ್ಹರ್ಚಿಂಯಿ
ಕ್. ಸಕಾಳಿಂ ತೊಂಡ್ ಧುಂವ್ಚ್ಯಾ ಪೈಲೆಂ ಕಸಲ್ಯಾಗೀ ದ್ರವಾಂತ್
ಲ್ಯಾ ಕಾಪ್ಸಾನ್ ದಾಂತ್‌ಯಿ ಕಿಂಚ್ ಘಾಸುನ್ ನಿರ್ಮಳ್ ಕರ್ತಾಲಿಂ
(ತಸಲಿ ಫುಂಕ್ಯಾಚಿ ಸೆವಾ ಆಜ್‌ಕಾಲ್ ದಿಸಾಕ್ 50 ರುಪೈ ಭಾಡೆಂ
ಕರುನ್ ಚಿಕಿತ್ಸಾ ಘೆತೆಲ್ಯಾಕ್ ಖಾಸ್ಗಿ ಆಸ್ಪತ್ರ್ಯಾಂನಿ ಲೆಗುನ್
.) ಮ್ಹಾಕಾ ತೆಂ ಫುಂಕ್ಯಾ ಸೆವೆಚೆಂ ಭಾಗ್ ಮೆಳ್ಳೆಲೆಂ ಮ್ಹುಜಾ
ಜಲ್ಮಾಂತ್ಲ್ಯಾ ಪೂನಾನ್‌ಗೀ ದೇವ್‌ಚ್ ಜಾಣಾ. ಸಾಫ್ ಬರೊ
ಸವ್ಯಾ ದಿಸಾ ಆಸ್ಪತ್ರೆಂತ್ಲೊ ಭಾಯ್ರ್ ಆಯ್ಲೊಂ. ಮ್ಹಾಕಾ
ಚಿ ರಜಾ ಆಸ್ಲ್ಲಿ ತರೀ, ತ್ಯಾ ನಾಡ್ಗ್ಯಾ ಶಹರಾಂತ್ ಗರ್ಜೆವಿನ;
ಭಂವಾನಾಸ್ತಾಂ, ಪಂದ್ರಾಕ್ ದಿಸಾಂಚಾ ವಾಯ್ಡ್ಯಾ ಭಿತರ್

ಏಕ್ಲೊಚ್ ವಾಪಾಸ್ ಆಯ್ಲೊಂ. ಫಾ. ಗೋವೆಯಾಸ್ ಇಗ್ರ್ಜೆಚಾ ಬ
ದ್ಪಾಕ್ ದಾಸ್ ಜಮುಂವ್ಕ್ ಪಾಟಿಂ ಉರ್ಲೊ. ವ್ಹುಜಾ ವ್ಹಡಿಲಾಂ
ವ್ಹುಜೇ ಥೈಂ ಜಾಲ್ಲೆಂ ಸುದ್ರಾಪ್ ದೆಕುನ್ ಆಭಿಮಾನ್ ಭಗ್ಲೊ.

ವ್ಹುಜಿ ಅತ್ಮಿಕ್ ಪರಿಕ್ಷಾ ಶುರು

ಹಾಂವ್ ಬೊಂಬೈ ಥಾವ್ನ್ ಪಾಟಿಂ ಯೆತಾನಾ ಕೇರಳಾಂ
ದೊಗ್ ಆನಿ ತೊಟ್ಯಾವ್ ಥಾವ್ನ್ ಎಕ್ಲೊ ನೊವೆ ಉಮೆದ್ವಾರ್ ಯೇವ
ಭರ್ತಿ ಜಾಲ್ಲೆ. ಅಶೆಂ ಆಮ್ಚೊ ಸಂಕೊ 12 ಜಾಲ್ಲೊ. ಹಾಪ್ತ್ಯಾಂ
ಏಕ್ ಪಾವ್ಟ ಸಾಂಜೆರ್ ಸಕ್ಡಾಂಕ್ ಎಕಾ ಹಿಂಡಾನ್ ತೀನ್/ಚಾ
ಮೈಲಾಂಚಿ ಚಮ್ಯಣ್ ಕರುನ್ ಪಾಟಿಂ ಯೇಂವ್ಕ್ ಆಸ್‌ಲ್ಲೆಂ. ತೆದ
ರೆಕ್ಟರ್ ಬಾಪ್ ಸಾಂಗಾತಾ ಆಸ್ತಾಲೊ. ತಶೆಂ ವೆತಾನಾ/ಯೆತಾ
ವ್ಹಾಕಾ ಜೆಜುಚೊ ಆನಿ 12 ಶಿಷ್ಯಾಂಚೊ ಥಾಕ್ಲೊ ಮತಿಂತ್ ದಿಸ್ತಾಲೊ
ಆಮ್ಚಾ ಮದ್ಲೊ ಜುಡಾಸ್ ಕೊಣ್ ಗಾಯ್ ವ್ಹುಣಾನ್ ವ್ಹು
ಇತ್ಲ್ಯಾಕ್ ಸವಾಲ್ ಕರ್ತಾಲೊಂ.

ವ್ಹುಜೆ ಶೆಳಿಚೆ ಉಪದ್ರ್ ಮುಗ್ದಾಲ್ಲೆ. ಹಾಂವ್ ಪುಷ್ಟ ಆನಿ ಭ
ಯ್ಕವಂತ್ ಜಾವ್ನ್ ಆಸ್‌ಲ್ಲೊಂ. ಏಕ್ ವರ್ಸ್ ತೀನ್ ಮೈನೆ ಲೆಟಿನ
ಫ್ರೆಂಚ್ ಆನಿ ಭೆಸಾಕ್ ಲಗ್ತಿಚೆಂ ಹೆರ್ ಧಾರ್ಮಿಕ್ ಶಿಕಾಪ್ ಬರ್ಯಾ
ಶಿಕುನ್ ಪಾಸ್ ಜಾಲೊಂ. ಗ್ರೇಗೊರಿಯನ್ ಗುಯಾನಾ - ಸಂಗೀತಾಂ
ಯೊ ಬರಿ ತರ್ಬೆತಾಯ್ ಜೊಡ್ಲಿ. ತೆಂ ಸಂಗೀತ್ ಗಾಯ್ತಾಲ್ಯಾಕ್ ಸ್ವ
(ತಾಳೊ) ಬೋವ್ ಸಕ್ಲ ತಶೆಂಚ್ ಅಧಿಕ್ ಊಂಚಾಯೆಕ್ ವ್ಹ
ತಾಕತ್ ಆನಿ ಥವ್ ಆಸುಂಕ್ ಜಾಯ್. ಬ್ರದರ್ ಗ್ರೆಗರಿಕ್
ವ್ಹಾಕಾ ತೆಂ ದೆಣೆಂ ಆಸ್‌ಲ್ಲೆಂ. ವ್ಹುಣುಸ್ ಆಮ್ಚೊ ವ್ಹಡಿಲ್ (
ಖೊಯರ್ ಮಾಸ್ಟರ್) ಆಮ್ಕಾಂ ದೊಗಾಂಕ್ ಹ್ಯಾ ಗಾಯಾನಾಂ
ಆಪ್ಲೊ ಉಜ್ವೊ ಆನಿ ದಾವೊ ಹಾತ್ ವ್ಹುಣ್ತಾಲೊ.

ಬ್ರದರ್ ಗ್ರೆಗರಿ ಆನಿ ವಿಯಾನ್ನ್ ತಾಂಚೊ ಲೆಟಿನ್ ಕೊರ್ಸ್
ಮೈನ್ಯಾಂ ಆಧಿಂ ಮುಗ್ದಾಲ್ಯಾನ್ ನೊವಿಶಿಯೆಟಿಂತ್ ಧಾಕಲ್ ಜಾ

ಉರ್ಲ್ಲ್ಯಾಂಚೊ ವಾಯ್ದೊಯೊ ಆಖೇರ್ ಜಾತಾನಾ ಆವ್ಯಾ್ಚ ಧಾ
ತ್ಲಿ ನೊವಿಶಿಯೆಟಿಂತ್ ಪ್ರವೇಸುಂಕ್ ಉರ್‌ಲ್ಲೆ ಆವಿಂ ಮುಂಗ್ಳೂ,
ತೆಗ್ ಆನಿ ಕೆರಳಾಗಾರ್ ದೊಗಚ್. ಹೆರ್ ವಿವಿದ್ ನಿಬಾಂಕ್
ನ್ ಭೆಸ್ ಸೊಡುನ್ ಗೆಲ್ಲೆ. ಬ್ರ ಪಾಸಿಫಿಕುಸ್, ಬೆರಾರ್ಡ್ ಆನಿ
ಫರ್ (ಹಾಂವ್) ಆಸ್‌ಲ್ಲ್ಯಾಂವ್ ತೆ ತೆಗ್ ಮುಂಗ್ಳೂರ್ಗಾರ್.

ನೊವಿಶಿಯೆಟ್ ಮ್ಹಣ್ತಾಂವ್ ತಿ ಆಸಾ ಎಕಾ ಸಗ್ಳ್ಯಾ ವರ್ಸಾಚಾ
ದ್ಯಾಂತ್ಲಿ ಲಾಂಬಾಯೆಚಿ ಕಠಿಣ್ ಆತ್ಮ್ಯ-ಪರಿಕ್ಷಾ. ಜೊ ಕೊಣ್
ಖಳ್ಮಿತ್ ನಾ'ಸ್ತಾ ಪ್ರಾಚಿತಾಚಿ, ಮಾಗ್ಣ್ಯಾಚಿ, ದ್ಯಾನಾಚಿ,
ಾಂನಿ ಆನಿ ಹೆರಾಂನಿ ಕರ್ಚ್ಯಾ ಗುಪ್ತ್ಯಾ ಪಾರ್ಕೊಣ್ಯಾಂಚಿ ಕೊಡ್ಸಾಣ್,
ಣ್, ಖಾರ್ಸಾಣ್ ಆನಿ ಹಿಮ್ಸಾಣ್ ದೇವ್ ಮೊಗಾಚಾ ಹುರುಪಾನ್
ತ್ಮೀಕ್ ತ್ಯಾಗೀಕ್ ಮನೋಭಾವಾನ್ ಸೊಸ್ತಾ, ಆನಿ ಸಾಂಗಾತಾ
ಕ್ ಆನಿ ಮಾನಸಿಕ್ ಭಲಾಯ್ಕಿ ಬರ್ಯಾನ್ ಸಾಂಬಾಳುನ್ ಆತ್ಮ್ಯ-
ತ್ ವೀಕ್ಷಕಾಂಕ್ ಆನಿ ವ್ಹಡಿಲಾಕ್ ತ್ರುಪ್ತಿ ಕಾಯ್ ದೀಂವ್ಕ್ ತಿತ್ಲೊ
ಂಶ್ ದಾಕಂವ್ಜಾಂತ್ ಯಶ್ವಂತ್ ಜಾತಾ, ತೊ ಮಾತ್ರ್ ಕಾಪುಚಿನ್
ಂತ್ ರಿಕ್ಚೊ ಅಥವಾ ರಿಕುಂಕ್ ಸಕ್ಚೊ ಸಾಂದೊ ಮ್ಹಳ್ಳಿ ರುಜ್ವಾತ್ ದಿತಾ.
ೊ ತಾಂತುಂ ಆಕ್ಷೇಪಾವಿನಃ ಫುಡ್ಲ್ಯಾ ಶಿಕ್ಪಾಕ್ ಯೋಗ್ಯ್ ಜಾವ್ನ್
. ಜೊ ಯಶ್ವಂತ್ ಜಾಯ್ನಾ ತೊ ಯೋಗ್ಯ್ ಸ್ವೆಂ ಮ್ಹಣುನ್
ಸ್ಥಕಿಂ ಭಾಯ್ರ್ ವೆತಾ. ವಸಾನಾ ತರ್ ವ್ಹಡಿಲ್‌ಚ್ ತಾಕಾ
ರ್ ಧಾಡ್ತಾ.

ಹಾಂವೆಂ ಯೆದೊಳ್ ಭಾಯ್ಲ್ಯಾ ಸಂವ್ಸಾರಿಕ್ ಜಿವಿತಾಂತ್ ಅನ್ಭವ್ಲೆಲಿ
ಆನಿ ತ್ಯಾಗ್ ಆಸ್‌ಲ್ಲೆ ಎಕಾ ವರ್ಗಾಚೆ; ಪುಣ್ ಹಾಂಗಾಚೆ ತಾಂಕಾಂ
ಪಡನಾಂತ್ ತಸಲೆ ವೆಗ್ಳ್ಯಾಂಚ್ ನಮುನ್ಯಾಂಚೆ ಮ್ಹಳ್ಯೊ ವ್ಯತ್ಯಾಸ್
ಾ ನೊವಿಶಿಯೆಟೀ ಭಿತರ್ ಗೆಲ್ಯಾ ಉಪ್ರಾಂತ್ ಕಳುಂಕ್ ಲಾಗ್ಲೊ.
ಕಷ್ಟ್ ಆಸ್‌ಲ್ಲೆ ಅಧಿಕ್ ವಾಂಟ್ಯಾನ್ ಶಾರೀರಿಕ್; ಪುಣ್ ಹಾಂಗಾ
ಮಾನಸಿಕ್, ಸೀದಾ ಭಿತರ್ಲ್ಯಾ ಆತ್ಮ್ಯಾಕ್ ಲಾಗ್ಚ್ಯಾಬರಿ ಭಗ್ಚೆ,—
ದಿಸಾಂತ್ ತಶೆಂ ರಾತಿಂತ್-ಜಾಗೇಂತ್ ತಶೆಂಚ್ ನಿದೇಂತ್ ಲೆಗುನ್
ಆನಿ ದಂಡ್ಸುಂಚೆ. ಹೊ ಅನ್ಭವ್ ಮ್ಹಜೊ ಎಕ್ಲ್ಯಾಚೊ ಮಾತ್ರ್ ಗೀ,

ಹೆರಾಂಕ್‌ಯಿೊ ಜಾಲ್ಲೊಗಿ/ಜಾತಾಗಿ ಹಾಂವ್ ನೆಣಾಂ. ಹಾಂವೆಂ ಹೆ ಅತ್ಮ್ರ-ಪರಿಕ್ಷೆಚಿ ದೋನ್‌ಂಚ್ ಮ್ಹೈನೆ ಸಾರ್ಲ್ಲ್ಯಾ ಪಾಟ್ಲ್ಯಾನ್ ಮ್ಹಜೀ ತ್ರಾಣ್-ಶಕ್ತೀಕ್ ಆನಿ ಭಲಾಯ್ಕೆಕ್ ಅಸಲಿ ದುರ್ದಿರಿ ಸುಕ್ತಿ ಲಾಗ್ಲಿ ಕೀ, ಹಾಂವ್ ತಾಪಾಚಾ ಪೀಡೇಸ್ತಾ ಸಾರ್ಕೊ ಲಾಚಾರೊ ಆನಿ ನಿತ್ರಾಣಿಕ್ ಜಾಲೊಂ. ಬುಕ್ ಫೆವುನ್ ವಾಚುಂಕ್ ಬಸ್ಲಲ್ಯಾ ಥೈಂ ಝುವನ್, ಮಾಗ್ಣ್ಯಾ/ನಿಯೊಳಾಕ್ ದಿಂಬ್ಯೊಕೆರ್ ಆಸ್ತಾನಾ ಆಪಾಪಿಂ ನೀದ್, ಜಾಗೈಲ್ಲ್ಯಾ ಘರಾ ಖಂಯಾಸಾಂಗಾಯ್ ಮ್ಹುಳ್ಳಿ ಆತ್ರಿ ಭಿರಾಂತ್, ದೀಷ್ಟ ಗ್ಯೆರಿ ಗ್ಯೆರಿ, ಚಮ್ಯಾಕತಾನಾ ಆವ್ಲಾಲ್ಯಾ ಸಾರ್ಕಿ ಲಕ್ಣಿ, ನವ್ಯಾ ಸ್ವ್ಯಾರಾಕ್ ಬಾಗ್ವಾತಾನಾ ಹದ್ರ್ಯಾಭಿತರ್ ಬೊರಿಯಾಂಕ್ ಕಸ್ಸ್ ಜಾಲ್ಲ್ಯಾ ಬರಿ ತೊಷ್ಣೆಚಿ ದುಕ್, ನೀಟ್ ರಾವ್ತಾನಾ ತಕ್ಲೇ ಘುಂವಳ್ ಆನಿ ಥೊಡ್ಯಾಂ ಕ್ಷಣಾಂನಿ ದೀಷ್ಟ ಬಂದ್,— ಹ್ಯಾ ಉಪದ್ರ್ಯಾಂನಿಮ್ತಿಂ ಮ್ಹಾಕಾ ನಿಯಮಿತ್ ಸಾಮೂಹಿಕ್ ಕಾರ್ಯಾಂಕ್ ಹಾಜರ್ ಜಾಂವ್ಕ ಥೊಡಿ ಘುಳಾಯ್ ಆನಿ ಹೆರಾಂಕ್ ಹರ್ಕತ್. ಹಾಚೆಂ ಕಾರಣ್ ಜಶೆಂ ಮ್ಹಾಕಾ ತಶೆಂ ವ್ಹಡಿಲಾಂಕ್ ವಿಸ್ಮಿತ್ಕಾಯೆಚಾ ವಿಸ್ತೆರಾಚೆಂ.

1936 ದಶೆಂಬರ್ ಮ್ಹೈನ್ಯೊ, ಆದ್ವೆಂತಾಚೆ ದೀಸ್. ಏಕಾ ದಿಸಾ ಮ್ಹಾಕಾ ಕಂಕ್ನಾಡಿ ಆಸ್ಪತ್ರೆಂತ್ ವ್ಹರುನ್ ಡೊ| ಲೊರ್ಸ್ನ ಫೆರ್ನಾಂಡಾ ಕನ್ರ್ಸಾ ಪರಿಕ್ಷಾ ಕರೈಲಿ. ಕರ್ತಾನಾ, “ಬ್ರದರ್ ಕಾಯ್ದ್ಯಾ ಭಾಯ್ಲ್ಲೊ ಚಡ್ ಉಪಾಸ್ ಆನಿ ಶಕ್ತೀಕ್ ಬಾಧಕ್ ಕರ್ಚೆಂ ಗುಪ್ತೆಂ ಪ್ರಾಚಿತ್ ಆಧಾರ್ಶಾಯ್‌ವೇ?“ ಮ್ಹುಣುನ್ ವಿಸಾರ್ಲೆಂ ತಾಣೆ.

“ಕಾಯ್ದ್ಯಾ ಭಿತರ್ ಕರುಂಕ್ ಆಸಾ ತೆಂಚ್ ಕರುಂಕ್ ಮ್ಹಾಕಾ ತಾಂಕಾನಾಂ” ಮ್ಹುಳೆಂ ಹಾಂವೆಂ ಸತಾಖಾಲ್.

ಮಾಗಿರ್ ತಾಣೆ ಮ್ಹಜ್ಯಾ ಸಾಂಗಾತಾಕ್ ಆಸ್‌ಲ್ಲ್ಯಾ ಫ್ರಾದಿಕಡೆ ಕಿತೆಂಗಿ ಘುಟ್ ಸಾಂಗ್ಲೊ ಆನಿ ವಕ್ತಾಂಚಿ ಆನಿ ಟೊನಿ-ಕಾಂಚಿ ನಾಂವಾ ಪಟ್ಟ ಬರವ್ನ ದಿಲಿ. ಆಮಿಂ ಆಸ್ಪತ್ರೆ ಥಾವ್ನ ಫ್ರಾಯರೆಕ್ ವಾಪಾಸ್ ಯೆತಚ್ ಫ್ರಾದಿನ್ ದಾಕ್ತರಾನ್ ದಿಲ್ಲೊ ಘುಟ್ ವ್ಹಡಿಲಾಕ್ ಪಾಶಾರ್ ಕೆಲೊ, ವ್ಹಡಿಲಾನ್, ಫ್ರಾ. ಗ್ವಿಡೊನ್ ತಾಚಾ ಕೂಡಾಂತ್ಲೆಂ ಆರಾಮ್

(ಈಜಿಚೇರ್) ಹಾಡವ್ನ್ ವ್ಹುಜಾ ಕೂಡಾಂತ್ ದವರಯ್ಲೆಂ ಆನಿ
ಂ ಫುಡ್ಲೆ 15 ದೀಸ್ ಖಾಟ್ಯೆರ್ ಆಡ್ ಪಡುನ್, ಆನಿ ಕೆದ್ನಾ
ಹ್ಯಾ ಕದೆಲಾರ್ ಪರಿಪೂರ್ಣ್ ವಿಶೇವ್ ಫೆವುಂಕ್ ಜಾಯ್ನ್;
್ಯಂ ದಿಸಾಂನಿ ಕಸಲ್ಯಾಯೀ ಭಕ್ತೀಚಾ ಕಾರ್ಯಾಂಕ್ ಲೆಗುನ್
್ ಜಾಂವ್ಕ್ ನಜೊ; ಜೆವಾಣ್ ಆನಿ ವಕ್ತಾಂ ಬ್ರದರ್ ಹಾಂಗಾಚ್
ನ್ ದಿತಲೊ, ತಿಂ ಫೆವುಂಕ್ ಜಾಯ್ನ್ ವ್ಹುಣಿನ್ ಮ್ಹಾಕಾ
ತಾಕೇದ್ ದಿಲಿ.

ಹಾಂವ್ ಲಿಟಿನ್ ಸ್ಕೂಲಾಂತ್ ಆಸ್ತಾನಾ ಜೊಂಬ್ಯೆಕ್ ವಸುನ್
ನ್ಕ್, ಆನಿ ಆತಾಂ ನೊವಿಶಿಯೆಟೆಂತ್‌ಯೀ ಹಿ ಸಂಪ್ರದಾಯಾ ಭಾಯ್ಲಿ
್ (ಸ್ಪೆಶಲ್) ರಿಯಾಯ್ತಿ ವ್ಹಡಿಲಾನ್ ಮ್ಹಾಕಾ ಮಾತ್ರ ದಯಾ
ತಿ ಮೆಳಾಚಾ ನಿಯಾಮಾಂಕ್ ವಿರುದ್ ಆಸ್‌ಲ್ಲಿ. ಹಿ ವಾಗ್ಣು
್ (ಟ್ರೀಟ್‌ಮೆಂಟ್) ಫ್ರಾಯ್ರೆಂತ್ಲ್ಯಾ ಹೆರ್ ಸಾಂದ್ಯಾಂಕ್ ಬರಿ
ನಾ ವ್ಹುಳ್ಯಾರ್ ಚುಕ್ ಜಾಯ್ನಾ. ವ್ಹಡಿಲಾನ್ ವ್ಹುಜಾಕಡೆ
ಲ್ಲ್ಯಾ ಹ್ಯಾ ಅಪರಿಮಿತ್ ಕರುಣಾಯೆಚೆಂ ಕಾರಣ್ ತೊಚ್ಚ್ ಜಾಣಾ.

ಮ್ಹಾಕಾ ಹಿ ವಿಶೇಷ್ ಸರ್ಬರಾಯ್ ಫಕತ್ತ್ ಚಾರ್‌ಚ್ ದಿಸಾಂಚಿ
ಕ್ಕ ಪಾವ್ಲಿ. ಕಿತ್ಯಾ, 5-ವ್ಯಾ ದಿಸಾ ಫ್ರಾ. ಗ್ವಿಡೊ ಕಾಮಾನ್
ಶಿರೋ ಚಲಂವ್ಕ್ ಬೆಂಗ್ಳೂರಾಕ್ ಗೆಲೊ. ತಾಚಾ ಪಾಟ್ಲ್ಯಾ
್ ಗೆಲಿ ವ್ಹುಜ್ಯಾ 15 ದಿಸಾಂಚಾ ವಿಶೆವಾಚಿ ಸ್ಪೆಶಲ್ ಮಾಂಡಾ
ತಾಚಾ ಸ್ಥಾನಾರ್ ಆಸ್‌ಲ್ಲ್ಯಾ ಉಪ-ವ್ಹಡಿಲಾನ್ ವ್ಹುಜಾಕಡೆ
ರ್ಣ್ ನಿರ್ಲಕ್ಷ್ ದಾಕೈಲಿ, ಮ್ಹಾಕಾ ಹರ್ಶೆಂಚಾಬರಿ ಸರ್ವ್ ಕಾರ್ಯಾಂ
ಂಸಿ ಭಾಗ್ ಫೆವುಂಕ್‌ಚ್ ಪಡ್ಲೆಂ.

ಬೆಂಗ್ಳೂರಾಕ್ ಗೆಲ್ಲೊ ವ್ಹುಜೊ ಹಿತಚಿಂತಕ್ ಕೆಂಯ್ ಪಾಟಿ
ಾ ತೆಂ ಹಾಂವ್ ನೆಣಾಂ ಜಾಲೊಂ. ತೆದೊಳ್ ಪರ್ಯಾನ್
ಹೇ ಸ್ಥಿತೇಂತ್ ವಾಂಚಾನಾಂ ತಿ ಖಾತ್ರಿ ಭಗ್ಲಿ ಮ್ಹಾಕಾ. ದೆಕುನ್
ಹಂಗಾಮಿ ವ್ಹಡಿಲಾಕ್ ಸಾಂಗ್ಲೆಂ—"ಮ್ಹಾಕಾ ವಿಶೆವಾಚಿ ಅಧಿಕ್

ಗರ್ಜ್ ಆಸಾ. ತಿ ಹಾಂಗಾ ಮೆಳಾನಾ ಮಣ್ತ್ರಚ್, ಹಾಂವ್ ಮ್ಹಜ್ಯಾಚ್ ಘರಾಂತ್ ವಸುನ್ ಘೆತಾಂ. ಮ್ಹಾಕಾ ವಸುಂಕ್ ಅನುಮತ್ ಜಾಯ್."

ತಾಣೆ ಅನುಮತ್ ಖುಷೇನ್ ದಿಲಿ. ಅಶೆಂ, 1937 ವರ್ಸಾಚಾ ಜನವರಿ 7 ತಾರ್ಕೆರ್ ಹಾಂವ್ ಹ್ಯಾ ಧಾರ್ಮಿಕ್ ಘರಾಂತ್ಲೆಂ ವಿವಿಧ್ ಅನುಭವಾಂಚಾ ಭಗ್ಣಾಂನಿ ಖತ್ಕತುನ್ ಶಿಜ್ಲಲೆಂ ಫಕತ್ ದೆಡಾ ವರ್ಸಾ ಚೆಂ ಮಟ್ವೆಂ ಧಾರ್ಮಿಕ್ ಜಿವಿತ್ ತಾಂತುಂಚ್ ವೊಮ್ತೆಂ ವಾಳುನ್, ಮ್ಹಜ್ಯಾ ಘರಾ ವಾಪಾಸ್ ಆಯ್ಲೊಂ. ಜೊರ್ಜೊ ಜಾಲ್ಯಾ ಉಪ್ರಾಂತ್ ಫ್ರಾಯ್ಡ್ ಗ್ವಿಡೊ ಆಸ್ತಾನಾ ಪಾಟಿಂ ಯೇವ್ನ್ ಪರ್ತೆಂ ಪ್ರವೇಶ್ ಮಾಗುನ್ ಘೆತಲೊಂ ಮ್ಹಳ್ಳ್ಯಾ ಭರ್ವಶಾ ಆನಿ ನಿರ್ಧಾರಾ ಸವೆಂ ಘರಾ ಪಾವ್ಲೊಂ.

ಲಾಸ್ತೇ ಕಾಯ್ಲೊಂತ್ಲೊ ಜಳ್ತಿ ಚೂಲಿಂತ್.

ದೆಡಾ ವರ್ಸಾ ಆಧಿಂ ಸಂಸಾರ್ಸಾರ್ಯಾ ಜಿವಿತಾಕ್ ಪಾಟ್ ಕರುನ್ ಧಾರ್ಮಿಕ್ ಭೆಸಾಕ್ ಗೆಲ್ಲ್ಯಾ ಹಾಂವೆಂ ಮ್ಹಜ್ಯಾ ಘರ್-ಕುಟ್ಮಾಚೊ, — ತಾಂಚಾ ಬರ್ಯಾ/ವಾಯ್ಟಾಚೊ ಹುಸ್ಕೊ ಪರಿಪೂರ್ಣಾಯೆನ್ ಸಾಂಡ್ಲೊ. ಧಾರ್ಮಿಕ್ ಜಿವಿತಾಚೇ ಯಶಸ್ವೇಕ್ ತಶೆಂ ಕರ್ಚೆಂ ಅವಶ್ ಆಸಾ. ಅಶೆಂ ಚ್ ಘರ್ಚ್ಯಾಂನಿಂಯಿ ಕೆದ್ನಾ ಮ್ಹಜೇ ಭೆಟೇಕ್ ಆಯಿಲ್ಲ್ಯಾ ಸಂಧರ್ಭಾಂನಿ, ಮ್ಹಾಕಾ ತಾಂಚಿ ಖಂತ್ ಕರುಂಕ್ ನೀಬ್ ನಾಕಾ ಮ್ಹಳ್ಳ್ಯಾ ಬರ್ಯಾ ಇರಾದ್ಯಾನ್, ತಾಂಚಿ ನೀಜ್ ಸ್ಥಿತಿ ಸಾಂಗಾನಾಸ್ತಾಂ ಘಟಯಿಲ್ಲೆಂ. ಗೆಲ್ಯಾ (1966) ವರ್ಸಾಂತ್, ಜೂನ್ ಮ್ಹೈನ್ಯಾಂತ್ ಮ್ಹಜೇ ಭೆಟೇಕ್ ಆಯಿಲ್ಲೆ ಆವೈನ್ ಮ್ಹಾಕಾ ಚಡ್ ಕಾಳ್ ಪರ್ಯ್ಯಾನ್ ಗುಪ್ತಾಂತ್ ದವರುಂಕ್ ಸಾಧ್ಯ ಜಾವ್ನಾ'ಸ್ಲ್ಲಿ ಎಕ್ ಬೆಜಾರಾಯೆಚಿ ಸಂಗತ್ ಸಾಂಗ್ಲ್ಲಿ ತಿ ಹಿ;

"ಪೆದ್ರುನ್ ಆಮ್ಚೊ ಹುಸ್ಕೊ ಪರಿಪೂರ್ಣ್ ಸಾಂಡ್ಲಾ. ತಾಚಿ ಜೋಡ್ ತಾಕಾಚ್ ಉಣಿ ಪಡ್ತಾಹಿಂ. ಎಕಡ್ಯಾನ್ ಎಲ್ಲು ಬಾಳಾಂತ್ ಜಾಲ್ಯಾ; ಆನ್ಯೆಕಡ್ಯಾನ್ ತಿಚಿ ಆವೈ ತಾಂಚಾ ಸಾಂಗತಾಚ್ ಜಿಯೆತಾ ಹಿಂ. ಹೆಣೆ ಧಿನಿನೆಚೆಂ ರೀಣ್ ಮೊಸ್ತು ಬಾಕಿ ಪಡ್ಲ್ಲ್ಯಾನ್ ತಿ ಆಮ್ಕಾಂ ಭೆಂವ್ಡಾವ್ನ್ ಭ್ಯುಂತ್ಲೆಂ ಭಾಯ್ರ್ ಘಾಲೆಂ. ಆತಾಂ ಆಮಿ

ಯ್ ಇಗ್ರಜೆಕ್ ದಾನ್ ದಿಲ್ಲ್ಯಾ ಜಾಗ್ಯಾಕ್ ತೆಂಕುನ್‌ಂಚ್ ಖಾಲಿ
್ಯಭಿಸ್ಪಾಪಚಾ ಆಸ್ತಿಂತ್ಲೊ 3 ಎಕ್ರೆ ಜಾಗೊ ಮೂಳ್-ಗೇಣಿಕ್
ತಾಂತ್ಲ್ಯಾ ಎಕ್ ಎಕ್ರ್ಯಾ ಸುವಾತೆಚಿ ಭ್ಂಯ್ ಜುವಾನಾನ್
ತಾಂತುಂ ತೆಂ ಘರ್ ಬಾಂದುನ್ ಜಿಯೆತಾ. ತಾಕಾ ಘಾಟಾಚೊ
ವರ್ಗಾನಾಹಿಂ. 2 ಎಕ್ರ್ಯಾಂಚಾ ವಾಂಟ್ಯಾರ್ ಆವಿಂ ಘರ್
್ಂ, 20 ಮಾಡ್ ಆನಿ ಕೆಂಳ್ಳಿ ಲಾಯ್ಲ್ಯಾತ್, ಬಾಂಯ್ ಖೊಂಡ್ಲ್ಯಾ.
ುದಾಕ್ ಆಸಾ. ಆವಿಂ ಕೈತಾನ್ ಲೊಬೊಚೇ ಆಸ್ತೆಂತ್ ಕೂಲಿ
ಾಮಾಕ್ ವೊಸುನ್ ದಿಸ್ಪ್ತೆರ್ಗ್ರಾಸ್ ಜೊಡುನ್ ಖಂತೇವಿನ;
ಾಂವ್."

ೇ ಖಬ್ರೆನ್ ಹಾಂವ್ ಖಂತವ್ಲೊಂ. ಪುಣ್ ವಾಡ್ಲಲೊ ಮೊಂತು
ಪಾಟ್ಲ್ಯಾನ್ ಲುವಿಸ್ ಆಸಾ, ತಾಂಚಾ ಖುಸ್ತಾರ್ ನೊವ್ಯಾ
ರ್ ಘರ್.ಕುಟ್ಮಾಚಿ ಅಭಿವೃದ್ ಜಾತೆಲಿ ಮ್ಹಣ್ ಪಾತ್ಯೆವ್ನ್ ಹಾಂ
ಂತೇಚೊ ತ್ಯಾಗ್ ಕೆಲ್ಲೊ. ಪುಣ್ ಆಜ್ ಹಾಂವ್ ಖಬ್ರೇವಿನ
್ನ್ ಯೇವ್ನ್ ಹ್ಯಾ ಘರಾಂತ್ ರಿಗ್ಲೊಂ ತೆದ್ನಾ ಹಾಂಗಾಚಿ,
ಳ್ ಹಾಣಿಂ ಲಿಪವ್ನ್ ದವರ್ಲ್ಲಿ ಖರಿ ಪರಿಸ್ಥಿತಿ ದೆಕ್ತಚ್ ವಿಸ್ಮಿತ್ಕಾ
ಎಕ್ದಮ್ ಥಟಾಕ್ಕ್ ಜಾಲೊಂ! ಹಾಂವ್ ರಿಗ್ಲೊಂ ತೆಂ 'ಘರ್'
ಬದ್ಲಾಕ್ ಮ್ಹಾರಾಚೆಂ 'ಖೊಮಾಟ್'ಚ್ ತಾಕಾ ಘಾವೊ ತೆಂ
- ಕೈಗುರ್ರೈಂತ್ಲೆಂ ಮಾಮಾನ್ ದಿಲ್ಲೆಂ ಬಿಡಾರ್ ಹಾಚಾ ಪ್ರಾಸ್
ಂ ವ್ಹಡ್ಲೆಂ ಆನಿ ಇಶ್ಕಳೆಂ ಆಸ್ಲ್ಲೆಂ. ಆನಿ ಪ್ರತೀ ಎಕ್ಲ್ಯಾಚಿ
ಕುಡ್ ಆನಿ, ತಿ ಧಾಂಪ್‌ಲ್ಲ್ಯಾಂ ವಸ್ತ್ರಾಂಚೆಂ ವಿವರಣ್ ಹಾಂವೆಂ
ದೆಕ್‌ಲ್ಲೆಂ ತಶೆಂ ಹಾಂಗಾ ಬರಂವ್ಕ್ ಮ್ಹಾಕಾ ಪುಟ್ವನಾ. ಪೆದ್ರಾ
ಹಾಂಕಾಂ ವಿಸ್ರುನ್ ಸೊಡ್ಲ್ಲ್ಯಾಚೊ ವಿಭಾಡೊ ಪರಿಣಾಮ್,—
ೆಮ್ಜ್ಲೊಂ ಹಾಂವ್.

ಪೆದ್ರುಬಾಕ್‌ಚ್ ದುಸ್ರೊನಾಕಾ' ಮ್ಹಣಾಲೊ ಮ್ಹಜೊ ಆತ್ಮೊ.
ಾಚೇ ವಿಣ್ಗೇ ದರಿದ್ರ್ಯಾಯೆಕ್ ಕಾರಣ್ ತುಂಯಿಯೊ ಆಸಾಯ್. ಪೆದ್ರಾ
ಪವಿತ್ರ್ ಪುಸ್ತಕಾಂತ್ ಸಾಂಗ್ಲಾಂ ತಶೆಂ ಕೆಲಾಂ,—"ಕಾಜಾರ್
ಪುತ್ ಆಪ್ಲ್ಯಾ ಮಾ.ಬಾಪಾಕ್ ಸೊಡ್ತಲೊ ಆನಿ ಭಾಯ್ಲೇ

ಸಂಗಿಂ ಎಕ್ವಟುನ್ ವಿಂಗಡ್ ಸರುನ್ ಜಿಯೆತಲೊ." ಆನಿ ತುವೆಂ ದೆವಾಚ ಸೆವೆಚೆಂ ನೀಬ್ ದಾಕವ್ನ್, ಸಂವ್ಸಾರಾಂತ್ ದೆವಾಚಾ ಸ್ಥಾನಾರ್ ಆಸ್ಚ ತುಜ್ಯಾ ಆನಾಚಿ ಖುಷಿ ಪಾಳಿನಾಸ್ತಾಂ ಹಾಂಕಾಂ ಸಾಂಡ್ಲ್ಯಾಂಯ್. ದೆಕು ನ್‌ಂಚ್ ದೇವ್ ತುಜೇರ್ ಶಿಣ್ಲ್ಯಾ, ತುಜೇರ್ ಆತ್ಮ್ಯಾವಿ ರೋಗಾಚಿ ಶಿರಂಟ್ ಮಾರುನ್ ತುಕಾ ಪಾಟಿಂ ಹಾಡ್ಲ್ಯಾ —ಆನಿ ಪುಣಿ ತುಂವೆಂ ಹಾಂಚೆ ಅಭಿವೃದ್ಧೀಕಡೆ ವಾವ್ರುಂಕ್ ಜಾಯ್ ಮ್ಹಣುನ್. ಹಿ ಆಸಾ ದೆವಾಕ್ ಮೆಚ್ವೊಂಚಿ ಪೈಲಿ ಸೆವಾ.......'

ಮ್ಹಾಕಾ ಹೆಂ ಸವಾಮ ಮ್ಹುಣ್ ಭಗ್ಲೆಂ. ಹ್ಯಾಚ್ ಶೆವೊಬಾ ಖಾತಿರ್ ಹಾಂವ್ ಪಾಟಿಂ ಆಯ್ಲೊಂ ಮ್ಹಳ್ಳೆಂ ಚಿಂತಾಪ್ · ಆನಾಚೆಂ ಆ ಭಾಂವ್ಡಾಂಜೆಂಯಿೊ ಆಸಾ ಮ್ಹಳ್ಳಿ ರುಜ್ವಾತ್ ಹಾಂವೆಂ ತಾಂಚಾ ಹಾವ ಬಾವಾಂತ್ ದೆಕ್ಲಿ. ಪುಣ್ ಮ್ಹಜ್ಯಾ ಆವೈಚೆಂ ಮುಖ್ ಮಾತ್ರ ಎಕ್ ವ್ ಕಾಳೆಂ ವಿದ್ರೂಪೆಂ ಜಾಲೆಂ ಆನಿ ಮ್ಹಜ್ಯಾ ಯೆಣ್ಯಾಚೊ ವಾಂಕ್ ಅರ್ಥ್ ಕರುನ್ ಮ್ಹಜೇರ್ ರೊಕ್ಡೀಚ್ ಶಿಣುನ್ ಖುಬಾಳ್ಳಿ ಆನಿ "ಪಿಡೆ ಚೆಂ ನೀಬ್ ಘೆವುನ್ ಲೋಬ್ ನಿಕ್ಳ್ಯಾವ್ನ್ ಉಡವ್ನ್ ಪಾಟಿಂ ಆಯ್ಲೊಯ್. ರೆಂ ಲಜ್! ಲಜ್!!" ಮ್ಹಣುನ್, ತೊಂಡಾರ್ ಪಾಲಂವ್ ಧಾಂಪುನ ಮ್ಹಜ್ಯಾ ಮುಖ್ಲಿ ನಪೈಂಚ್ ಜಾಲಿ.

ತಿಕಾ ಮ್ಹಜಿ ಖರಿ ಪರಿಸ್ಥಿತಿ ನಾಟ್ವಾಶೆಂ ಸವ್ಮಾಜ್ವುಂಕ್ ಆನಿ ತಿಚೆ ಅಭಿಪ್ರಾಯ್ ತಿದ್ವುಂಕ್ ಹಾಂವೆಂ ಕೆಲ್ಲೆಂ ಪ್ರಯತ್ನ್ ವ್ಯರ್ಥ್ ಜಾಲೆ "ಪಾದ್ರಿ ಜಾಂವ್ಕ ಗೆಲ್ಲೊ ಪಾಟಿಂ ಆಯ್ಲೊ" ಮ್ಹಣುನ್ ಲೋಕ್ ಹಾ ಲೊ, ಹೆಂ ಜಿಂತುನ್ ತಿಕಾ ಲಜ್ ಭಗ್‌ಲ್ಲಿ, ಆನಿ ತಿ ಲಜ್ ಪರಿಹಾ ಜಾಯ್‌ಸರ್ ತಿಚಿ ಮತ್ ಸಾರ್ಕಿ ಜಾಯ್ನಾ ಮ್ಹಳ್ಳೆಂ ಮ್ಹಾಕಾ ಸುಸ ಲೆಂ. ದೆಕುನ್ "ಹಾಂವ್ ಪಿಡೆಂತ್ಲೊ ಬರೊ ಜಾಲ್ಯಾ ಉಪ್ರಾಂತ್ ಪತೆ ವೆತಲೊಂ" ಮ್ಹಣುನ್ ಹಾಂವೆಂ ತಿಕಾ ಭಾಸಾಯ್ಲ್ಯಾ ಉಪ್ರಾಂತ್‌ಚ್ ಸಾರ್ಕೇ ಮತಿಕ್ ಆಯ್ಲಿ; ಮ್ಹಜಿ ಭಲಾಯ್ಕಿ ತುತಾರ್ನ್ ಸುಧಾರಾಂವ ಹುರುಪಾನ್ ತೀ ಮ್ಹಜಿ ಚತ್ರಾಯೆನ್ ಸೆವಾ ಕರುಂಕ್ ಲಾಗ್ಲಿ.

ಹ್ಯಾ ವರ್ಸಾ ಫಾ. ಗೊವೆಯಾಸ್ ಫಿರ್ಗಜ್ ಸೊಡುನ್ ವಸು ತಾಚಾ ಸ್ಥಾನಾರ್ ಫಾ. ಜೊಸೆಫ್ ಡಿಸೊಜಾ ಆಸ್‌ಲ್ಲೊ. ತಾಚಾ

ುಯೆಸ್ ಪ್ರಕಾರ್ ಮ್ಹಾಕಾ ಕಾಪುಚಿನ್ ಫ್ರಾಯೆರೆಂತ್ ಪಾಟಂ ಘೆಂವ್ಚೆಂ
ಶಯಾಸ್ಪದಾಚೆಂ ದಿಸ್ಲೆಂ. ಆನ್ಸೆಕಡ್ಡ್ಯಾನ್, ಮ್ಹಜೀ ಆವೈಕ್ ಮನ:
ಸ್ವಪ್ನಾನ್ ಸಾಂಗ್ಲ್ಯಾಲಿ ಕೀ, ಹಾಂವೆಂ ಪರ್ತೆಂ ಯಾಜಕೀ ಭಿಸಾ
ಚ್ ಪಸುಂಕ್ ಜಾಯ್; ಘರ್ಚ್ಯೇ ಅಭಿವೃದ್ಧೇ ಖಾತಿರ್ ಜೋಡ್ಪ್ಯಾಚಾ
ಕ್ ವೆಚೆಂ ನಾಕಾ ಮ್ಹಣುನ್. ಹೆಣೆ ಫಾ. ಡಿಸೋಜಾಚಿ ಸಲಹಾ
ಗ್ಲಿ ಹಾಂವೆಂ-ತೆದ್ನಾ ತಾಣೆ ಮ್ಹಾಕಾ ಧೈರ್ ದೀವ್ನ್ ಮ್ಹಳೆಂ,—

"ಫ್ರಾಯೆರೆಂತ್ ಪಾಟಂ ಪ್ರವೇಶ್ ಮೆಳ್ನಾನಾ; ಬದ್ಲಾಕ್ ಸೆಕುಲರ್
ನರೆಂತ್‌ಚ್ ಪ್ರವೇಶ್ ಮಾಗುನ್ ಭಿಸ್ಪಾಂಕ್ ಅರ್ಜೊ ಧಾಡ್ಚೆಂ ಬರೆಂ.
ಚಾಂ ಪೈಕಿಂ ಎಕ್ಲೊ ಪುಣಿ ತುಕಾ ಘೆತಲೊ."

ಆತಾಂ, ಜೂನಾ ಪೈಲೆಂ ಖಂಯ್ಚ್ಯೇ ಸೆಮಿನರೆಂತ್ ಪ್ರವೇಶ್ ದಿತಾತ್
ಳೈಲ್ಯಾಕ್, ಅರ್ಜೊ ಪಾಟವ್ನ್ ತೆಣೆಂಚಿ ತಯಾರಿ ಕರ್ಚಿಂ ಸೊಂಪೆಂ
ವೇ ಮ್ಹಣುನ್ ತಾಣೆ ಮ್ಹಾಕಾ ಪ್ರೋತ್ಸಾಹ್ ದಿಲೊ. ತ್ಯಾ ಪ್ರಕಾರ್
ಂವೆಂ ಇಂಡಿಯಾಂತ್ಲ್ಯಾ 6 ಭಿಸ್ಪಾಂಕ್ ಆನಿ ಕ್ವೆಟ್ಟಾಂತ್ಲ್ಯಾ ಫ್ರಾನ್ಸಿ
ನ್ ಮೆಳಾಚಾ ವ್ಹಡಿಲಾಕ್ ಅರ್ಜೊ ಪಾಟೈಲ್ಯೊ.

15 ದೀಸ್ ಗೆಲೆ, ಅಲ್ಲಾಹಾಬಾದ್ ಭಿಸ್ಪ್ ಎಕ್ಲ್ಯಾಚೆಂ ಮಾತ್ರ್ ಪತ್ರ್
ಸ್ಲೆಂ, ಕಾಪುಚಿನ್ ವ್ಹಡಿಲಾಚೆಂ ರುಜ್ವಾತೇ ಪತ್ರ್ ಧಾಡ್ ಮ್ಹಣುನ್.
ಹಾಡುಂಕ್ ಫರೆಂಗಿಪೆಟ್ ಫ್ರಾಯರೆಕ್ ಗೆಲೊಂ. ಫ್ರಾ. ಗ್ವಿಡೊ
ಗ್ಲೂರಾ ಥಾವ್ನ್ ಆಯಿಲ್ಲೊ. "ಹಾಂವ್ ಪಾಟಂ ಯೆತಾಂ ಪರ್ಯಾನ್
ತ್ಯಾ ಉರ್ಲ್ಲೊನಾಂಯ್? ಹಾಂವಾಸ್ಲ್ಲೊಂ ತರ್ ತುಕಾ ವಸುಂಕ್
ಲ್ಕಲ್ ಸೊಡ್ತೊಂನಾ" ಮ್ಹಣುನ್ ಶಿಣುನ್ ದುರ್ಸಲೊ ತೊ.

"ತರ್ ಹಾಂವ್ ಪಾಟಂ ಯೆತಾಂ; ಪ್ರವೇಶ್ ದಿಯಾ. ನೊವಿಶಿ
ಟ್ ನೊವ್ಯಾನ್ ಶುರು ಕರ್ತಾಂ" ಮ್ಹಳೆಂ.

"ಏಕ್ ಪಾವ್ಟ್ ಭಾಯ್ರ್ ಗೆಲೆಲ್ಯಾಕ್ ಪಾಟಂ ಘೆವುಂಕ್ ಆಮ್ಚ್ಯಾ
ಳಾಚೆಂ ನಿಯಮ್ ಆಡ್ವಾತಾ" ಮ್ಹಣಾಲೊ ತೊ ಘನಾನ್ ಉಲವ್ನ್.
ತುವೆಂ ದುಸ್ರ್ಯಾ ಖಂಯ್ಸ್ಲ್ಯಾಂತ್ ಪುಣಿ ವೆಚೆಂ ಪ್ರಯತ್ನ್ ಕರ್ಚೆಂ. ತೆಣೆ
ಕಾ ಮ್ಹಾಕಾ ಸಾದ್ಯ್ ಆಸಾ ತಿ ಮಜತ್ ದಿತಾಂ".

ತೆದ್ನಾ ಹಾಂವೆಂ ಅಲ್ಲಾಹಾಬಾದ್ ಭಿಸ್ಪಾಚೆಂ ಪತ್ರ್ ತಾಕಾ ದ... ಲೆಂ ಆನಿ ರುಜ್ವಾತೀ ಪತ್ರ್ ಮಾಗ್ಲೆಂ. ತಾಣೆ ತೆಂ ಮ್ಹಾಕಾ ದಿಲೆಂ... ಬಗರ್ ಆಪುಣ್ ತಾಕಾ ಸೀದಾ ತಪಾಲಾಂತ್ಲ್ಯಾನ್ ಪಾವಿತ್ ಕತ... ಮ್ಹಳೆಂ. ತಾಣೆ ಧಾಡ್ಲೆಂ ಯಾ ನಾ, ತೆಂ ಹಾಂವ್ ನೆಣಾಂ. ಧಾಡ್ಲೆಂ ತ... ತಾಂತುಂ ಬರ್ಯೆಲ್ಲೆಂ ಭಿಸ್ಪಾಕ್ ಪಸಂತ್ ಜಾಲೆಂನಾಸ್ತ್ಲೆಂ. ತಾಚಾ ಥಾ... ಮ್ಹಾಕಾ ದುಸ್ರೆಂ ಪತ್ರ್ ಐಲೆಂನಾ.

ಮ್ಹಾಕಾ ಮಂಗ್ಳೂರ್ಚ್ಯೆ ಸೆಮಿನೆರಿಂತ್ ವೆಚೆಂ ಮನ್ ನಾಸ್... ತರೀ ಮ್ಹಾಕಾ ಎಕಾಯೀ ಭಿಸ್ಪಾ ಥಾವ್ನ್ ಬರಿ ಖಬರ್ ಆಯ್ಲ್... ಜಾಲ್ಲ್ಯಾನ್ ಆತಾಂ ಮ್ಹಜ್ಯಾಚ್ ಭಿಸ್ಪಾಚೊ ಭರ್ವಸೊ ಉರ್ಲೊ. ದೆಕ... ಎಕಾ ದಿಸಾ ತಾಚಾ ದರ್ಶನಾಕ್ ಗೆಲೊಂ. ಮಾ। ವಿಕ್ಟರ್ ಫೆರ್ನಾಂಡಿ... ತೆದ್ನಾಂಚೊ ಭಿಸ್ಪ್. ಮ್ಹಾಕಾ ತಾಚಾ ಕೂಡಾಂತ್ಚ್ ಭೆಟೆಂಕ್ ... ನ್ಣೆಂ. ಗೆಲೊಂ. ದಿಂಬಿಯಾಂಚೆರ್ಚ್ ಆಸುನ್ ಉಲಂವ್ಕ್. ತಸೊ... ಆಸುನ್ ಮ್ಹಜಿ ಆಪೇಕ್ಷಾ ಬರ್ಪಾ ಬದ್ಲಾಕ್ ತೊಂಡಾನ್ಂಚ್ ಉಸಾ...

“ತುಜಿ ಪ್ರಾಯ್ ಕಿತ್ಲಿ?”—ತಾಚೆಂ ಗಂಭೀರೆಂ ಸವಾಲ್.

“ಸಾಡೆ ಎಕ್ವೀಸ್ ವರ್ಸಾಂ,”

“ತಿ ಪ್ರಾಯ್ ವಿಶೇಷ್ ಜಾಲಿ. ಮ್ಹಾಕಾ 20 ವರ್ಸಾಂ ಪ... ಯುವಕ್ ಜಾಯ್."

“ತಾಂಚೆಂ 2 ವರ್ಸಾಂ ಲಾತಿನ್ ಭಾಷೆಚೆಂ ಶಿಕ್ಪ್ ಮುಗ್ದಾತಾ... ಮ್ಹಜೇ ಪ್ರಾಯೇ ತಿತ್ಲಿಚ್ ಜಾತಾ ನ್ಹೈಂಗೀ ಸಾಯ್ಬಾನೊ. ಹಾಂವ್... ಭಾಷೇಂತ್ ಪಾಸ್ ಜಾಲಾಂ” ಮ್ಹಳೆಂ ಲೆನ್ಸ್ತಾವಾಯೆನ್.

ತೊ ಆನಿಕೀ ಚಡ್ ಗಂಭೀರೊ ಜಾಲೊ ಆನಿ, ’‘ಹುಮ್ಮ್! ... ಆತಾಂಚ್ ಕಾನೂನಿ ಭಾಷೆನ್ ಉಲೈತಾಯ್! ಫುಡೆಂ ಕಶೆಂ ಕೊ... ಜಾಣಾ? ಮ್ಹಾಕಾ ನಾಕಾ ತುಂ. ಚಲ್’’ ಮ್ಹಣಾಲೊ ನಿರ್ದಯೆ... ಶೆಂವ್ಚುನ್.

ಯಾಜಕೀ ಭೆಸಾಕ್ ವೆಚಿ ಆಪೇಕ್ಷಾ ಇತ್ಲ್ಯಾರ್ ಸಾಂಡುನ್ ಘ... ಆಯ್ಲೊಂ.

ಘೊಪ್ರಯೆರುಂತುನ್ ಭಾಯ್ರ್ ಯೇವ್ನ್ ಜಾಲ್ಲ್ಯಾ ಎಕಾ ವ್ಹೆನ್ಯಾಂ
ಹಾಂವೆಂ ಯಾಜಕೀ ಭೆಸಾಂತ್ ಪುನರ್ ಪ್ರವೇಶ್ ಜೊಡುಂಕ್ ಕೆಲ್ಲ್ಯಾ
ಮುತ್ನಾಚಿ ಸಲ್ವಣ್ ತ್ಯಾ ದಿಸಾ ಘರಾಂತ್ ಸಕ್ಡಾಂ ಹುಜ್ರಿಂಸಾಂಗ್ಲಿ ಆನಿ,
ದಾಬಾ ಬದ್ಲಾಕ್ ಹಂಂವೆಂ ತುವ್ಮ್ಯಾಂ ಪೊಸುಂಕ್ ಜಾಯ್
ಳ್ಯಾ ಇರಾದ್ಯಾನ್ ದೇವ್‌ಚ್ ಮ್ಹಾಕಾ ಪಾದ್ರಿ ಭೆಸಾಕ್ ವಸಾನಾ
ಸರ್ವ್ ವಾಟಾಂನಿ ಹರ್ಕತ್ ಕರ್ತಾ" ಮ್ಹಣುನ್ ಮ್ಹಜ್ಯಾ ಮನಾಂತ್
ಲ್ಲೆಂ ಸೀದಾ ಸಾಂಗ್ಲೆಂ.

ಆನಾನ್ ಹೆಂ ವ್ಹಯ್ ಮ್ಹಣುನ್ ಮಾಂಡ್ಲೆಂ ಪುಣ್ ಮಾಯ್
ಚ್ ಉಚಾಂಬಳ್ ಜಾವ್ನ್ ಮ್ಹಣಾಲಿ,—

"ದೆವಾಕ್ ದುಸ್ರ್ಯಾನಾಕಾ-ರೆ. ತುಕಾಚ್ ಮನ್ ನಾ ಪಾದ್ರಿ
ವ್ಕ, ತುಕಾ ಸಂವ್ಸಾರಿ ಸುಖ್ ಜಾಯ್. ತುಕಾ ಎಕ್ಪಾವ್ಟ
ಂಬೈ ಪಳೆವ್ನ್ ಯೇವ್ನ್ ಥೈಂಚ್ ಮನ್ ವೊಡ್ಟಾತಾಸ್ತಲೆಂ. ತುಜಾ
ರ್ನ್ ಮ್ಹಾಕಾ ಭಾಯ್ರ್ ತೊಂಡ್ ದಾಕಂವ್ಕ ಲಜ್ ದಿಸ್ತಾ.
ವ್ ಸಾಂಗ್ತಾಂ ತುಕಾ, ತುವೆಂ ಹ್ಯಾ ಘರಾಂತ್ ರಾಂವ್ಚೆಂ ನಾಕಾ.
ಮ್ಯಾಂ ತುವೆಂ ಪೊಸ್ಚಿ ಗರ್ಜ್ ನಾ. ಮೊಂತು ಆನಿ ಲುವಿಸ್ ಆಸಾತ್.
ಪೊಸ್ತಲೆ. ಆತಾಂ'ಮ್ಯಾಂ ಪೊಸ್ತೆಲ್ಯಾಚಿ ಗತ್ ನಾ ಮ್ಹಣ್ಣ್ ಆಮಿಂ
ಳ್ನಾಂವು; ಬಿಕ್ ಯಾ ರೀಣ್ ಮಾಗುನ್ ಹಾಡ್ನ್ ಜಿಯೆನಾಂವು.
ನ್ ತುಂ ಆವ್ಮ್ಯಾಂ ನಾಕಾ. ತುಕಾ ಹಾಂವೆಂ ಕಂಯ್ ದೆವಾಕ್
ವ್ನ್ ಧಾಡ್ಲಾಗೀ ತ್ಯಾ ದಿಸಾ ಥಾವ್ನ್ ತುಂ ಅವ್ಮ್ಯಾ ನ್ಹೆಂ; ತಾಚೊಚ್.
ತುಂ ವಿಸರ್ನಾಕಾ. ತೊ ತುಕಾ ಖೈಂ ಆಪೈತಾ ಥೈಂ ವಸ್ ಆನಿ
ಚ್ಯಾ ದೊಳ್ಯಾಂಪೈಸ್ ತಾಚಿ ಸೆವಾ ಚಾಕ್ರಿ ಕರ್ನ್ ಜಿಯೆ. ಪೈಣಾಕ್
ನಾಂತ್ ಜಾಲ್ಯಾರ್ ಮ್ಹಜೆಂ ಭಾಂಗಾರ್ ಅಡವ್ ದೀವ್ನ್ ರೀಣ್
ಡ್ನ್ ದಿತಾಂ."

ಆತಾಂ ಆನ್ ತಿಚೇರ್ ತಾಪ್ಲೊ ಆನಿ ಮ್ಹಣಾಲೊ,—

"ತುಕಾ ಭಾಯ್ರ್ ತೊಂಡ್ ದಾಕಂವ್ಕ ಲಜ್ ದಿಸ್ತಾ, ಕಿತ್ಯಾ?
ಕಿತೆಂ ವಾಯ್ಟ್ ಕೆಲಾಂ? 'ಪಾದ್ರಿ ಜಾಂವ್ಕ ಗೆಲ್ಲೊ ಪಾಟೆಂ ಆಯ್ಲೊ'

ಮ್ಹಣ್ಣ ಲೋಕ್ ಹಾಸ್ತಾ ದೆಕುನ್ ನ್ಹೆಂವೇ ಲಜ್? ಓಡ್ದ ಮೆಳೊಂ ಎಕ್ಚ್ ವರ್ಸ್ ಬಾಕಿ ಆಸ್ತಾನಾ ಪಾಟಿಂ ಆಯಿಲ್ಲೆ ನಾಂತ್ಗಿ? ದೆಡಾಚ್ ವರ್ಸಾನ್ ಪಿಡೇಗ್ ಲಾಗೊನ್ ಪಾಟಿಂ ಆಯ್ಲ್ಯಾಂ, ನ್ಹೆಂಗಿ?"

"ದೇಡ್ ವರ್ಸ್ ನಾಕಾ, ದೆಡ್ಡಾಚ್ ಮ್ಹೈನ್ಯಾನ್ ಪಾಟಿಂ ಆಯ್ಲ್ಯಾಂ ಲಜೆಚಿ ಸಂಗತ್ ತಿ"—ಮ್ಹುಣಾಲಿ ಮಾಯ್ ಆಪ್ಲಿಂ ಹಟ್ ಸೊಡಿ ಸ್ತ್ರಿಂ. "ದೆಕುನ್ ತಾಣೆ ಹಾಂಗಾ ಆಸ್ಚಿಂ ನಾಕಾ. ಹಾಂವೆಂ ಸ ದಾನಾನ್ ಜಿಯೆಂವ್ಕ ಜಾಯ್ ಮ್ಹಣ್ಚೊ ಹುಸ್ಕೊ ಬಾಪಾಕ್ ಪುತಾಕ್ ಆಸಾ ಜಾಲ್ಯಾರ್ ತಾಣೆ ಖೈಂ ಪುಣಿ ವಸೊನ್ ದೆವಾಚಿ ಚ ಕರುಂಕ್ ಜಾಯ್. ನಾ ತರ್ ಮ್ಹಾಕಾಯಿ ಬರ್ಕಾತಾಯ್ ಆಸ್ಚಿ ತೊಯಿ ಬರ್ಕಾತ್ ಜಾಂವ್ಚೊನಾ."

ತರ್ಕ್ ಇತ್ಲ್ಯಾರ್ ಬಂದ್ ಜಾಲೆಂ.

ಹಾಂವ್ ಖೈಂ ವಸೂಂ? ಸಬಾರ್ಶೆಂ ಚಿಂತ್ಲೆಂ. ಭಾವೊಜಿ ಥೈಂ ಘಾಟಾಕ್ ಆಥ್ವಾ ಪೆದ್ರ್ರಬಾಗೆರ್ ಶಿವಯ್ ಬಲ್ಸೊತ್ತ ಠಿಕ ಮ್ಹಾಕಾ ದಿಸ್ಲೊನಾ. ದೊಗಾಂಕ್ಯಿ ಮ್ಹಜಿ ಗತ್ ಕಳವ್ನ ಪ ಪಾಟ್ಯೆಲಿಂ ಆನಿ ತಾಂಚಿ ಸಲಹಾ ಮಾಗ್ಲಿ. ತಾಂಚಿ ಜವಾಬ್ ಪರ್ಯಿನ್ ಘರಾಂತ್ ಜಿಯೆಂವ್ಕ ಮ್ಹಾಕಾ ಕಠಿಣ್ ಬಾಂದ್ಪಾಸ್ ಕಾರಣ್, ಆವೈ ಮ್ಹಜಾಕಡೆ ಎಕ್ಚ್ ಏಕ್ ಉತಾರ್ ಉಲೈನಾ ಮಾತ್ರ ನ್ಹೆಂ ಕಸಲ್ಯಾಯಿ ಬರ್ಯಾ ಸಂಧರ್ಬಿಂ ಲೆಗುನ್ ತಿಚ್ಯಾ ಫ ಮುಖಾವೈರ್ ಎಕಾ ಕ್ಷಣಾಚೊ ಹಾಸೊ ಫಾಂಕ್ಲೊನಾ. ಘರಾ ಬ ಕೊಪೆಲ್, ವಿಗಾರ್ ಆನಿ ಬಾಯೆಚೆಂ ಬಿಡಾರ್ ಆಸ್ಲ್ಲ್ಯಾನ್ ಪ ತಾಂಚಾಂ ಸಂಗಿಂ ಆಸುನ್ ವೇಳ್ ಸಾರುಂಕ್ ಸಾದ್ಯ ಜಾಲೆಂ.

'ಫ್ರಾಯೆರೆಂತ್ಚ್ ಆಸುನ್ ಮತೊಂ ಪೆಲ್ಯಾನ್. ಕಿತ್ಯಾ ಆಯ್ಲೊಂ?' ಅಶೆಂ ಚಿಂತುನ್ ಚುರ್ಚುರ್ಲೊಂ. ತರಿ, ಭುಜ್ವಣೆಚೊ ವಿಷಯ್ ಆಸ್ಲ್ಲೊ ತೊ ಹೊ,— ಹಾಂವ್ ಭಲಾ ಅಸ್ಕತ್ ಜಾಲಾಂ ತೆಂ ಮ್ಹಜೇ ಆವೈಕ್ ಕಳಿತ್ ಜಾಲ್ಲೆಂ. ದೆಕುನ್ ಪುಷ್ಟೀ ಜಾವ್ನ ದೆವಾಚೇ ಸೆವೇಕ್ ಪಾಟಿಂ ವಸುಂಕ್ ಜಾಯ್ ವ

ಕ್ಯನ್ ತೀ ವ್ಹ್ಯಾಕಾ ಬರೆಂ ರುಚಿಚೆಂ ಜೆವಾಣ್ ತಯಾರ್ ಕರುನ್ ....ರ್ ವಾಡ್ತಾಲಿ. ಹ್ಯಾ ಖಾಣಾ ವರ್ವಿಂ ಹಾಂವ್ ಯೆದೊಳ್ಚ್ ಸ್ಥಿತೇಕ್ ಪರಿವರ್ತನ್ ಜಾಲ್ಲೊಂ.

10 ದೀಸ್ ಗೆಲೆ. ದೊಗಾಂಯ್ ಥಾವ್ನ್ ಜವಾಬ್ ಆಯ್ಲಿನಾ. ಹಾವೆಂಚ್ ಭಾವೊಜಿ ಆಸಾ ಥೆಂಯ್ ವೆಚೊ ನಿಶ್ಚಯ್ ಕೆಲೊ. ವ್ಹಜೆಂ ಜಿವಿತ್ ಚಲಯ್ ಪುರ್ತೆಂ ಕಿತೆಂಯಿೀ ಕಾಮ್ (ಕೂಲಿಚೆಂ ್ಯರೀ) ಕರ್ಚೆಂ. ನಾ ತರ್ ಭಾವೊಜೀಕಡ್ಚೆಂ ರೀಣ್ ಫೆವುನ್ ಬಾಕಡೆ ವೆಚೆಂ ವ್ಹಳ್ಳೆಂ ಯೋಜನ್ ವ್ಹಜ್ಯಾ ಮನಾಂತ್ಲೆಂ ತರೀ ಾಚಾ ಪೈಣಾಕ್ ಪೈಶೆ ಜಾಯ್. ಭಾಂಗಾರಾಚೊ ನಗ್ ಆಡವ್ ನ್ ರೀಣ್ ಹಾಡುನ್ ದೀ ವ್ಹಣುನ್ ಆವೈಕಡೆ ವಿಸಾರುಂಕ್ ಲೆಂನಾ. ವಿಗಾರಾನ್ಯಿೀ ಯೆದೊಳ್ ಟಪಾಲಾಚಾ ಖರ್ಚಾಕ್ ಸಹಾಯ್ ಕೆಲ್ಲಿ ಜಾಲ್ಲ್ಯಾನ್ ತಾಚಾ ಕಡೆಯಿೀ ವಿಸಾರ್ಲೆಂನಾ ಕ್ ಕೊಡ್ಯಾಳ್ಚ್ಯಾ ಗ್ರೇಸ್ತ್ ಧರ್ಮಿಷ್ಟಾಂ ಕಡೆ ದಾನ್ ಮಾಗೊಂಕ್ ಆತ್ರಿವ ಪಿಸಾಯ್ ಮನಾಂತ್ ಉಟ್ಲೆ. ಎಕಾ ದಿಸಾ ಗೆಲೊಂ. ಾ ವ್ಹಜಾ ಮನಾಕ್ ದಿಸ್ಲೆ ತೆ ಚವ್ಗ ಧರ್ಮಿಷ್ಟ್ ಹೆ :—

ದೆರೆಬೈಲ್ ಇಗರ್ಜೆಕ್ ಜಾಗೊ ದಾನ್ ದಿಲ್ಲೊ ಶ್ರೀ ಸಿಲಾ ರೆಗ್;
ತ್ ಕಾಪುಚಿನಾಂಕ್ ಜಾಗೊ ದಾನ್ ದಿಲ್ಲೊ ಶ್ರೀ ಜೊರ್ಜ್ ಲೊಬೊ;
ಯ್ ಇಗರ್ಜೆಕ್ ಜಾಗೊ ದಾನ್ ದಿಲ್ಲೊ ಶ್ರೀ ಕೈತಾನ್ ಲೊಬೊ;
ವ್ಹ್ಯಾಕಾ ಹಾಯ್ಸ್ಕೂಲಾಂತ್ಲ್ಯಾ ವರ್ಸಾಂನಿ ಫುಟಾನ್ ಇಲ್ಲೆ ಇಲ್ಲೆ ದಾನ್ ದಿಲ್ಲೊ ಭಿಸ್ಪಾಚಾ ಫರಾಂತ್ಲೊ ಫಾ. ಆಲೆಕ್ಸ್ ಮೊಂತೆರೊ.

ಾಂ ಪೈಕಿಂ ಪೈಲೆಂ ಗೆಲೊಂ ಶ್ರೀ ಸಿಲಾ ರೆಗೊಗೆರ್. ಕಿತ್ಯಾ, ತಾಚಾ ಮಾಗುಂಕ್ ಗೆಲ್ಲೊ ಕೊಣ್ಂಚ್ ಖಾಲಿ ಹಾತಾಂನಿ ಪಾಟೆಂ ಯೆನಾ ಂ ಹಾಂವೆಂ ಆಯ್ಕಾಲ್ಲೆಂ.

ತೊ ತತಚಾ ವೊಡ್ತ್ಯಾಂತ್ ವಾವ್ರಾರಾಸ್ಲ್ಲೊ. ಥೈಂಚ್ ತಾಕಾ ಲ್ಲಂ ಆನಿ ವ್ಹಜಿ ಗರ್ಜ್ ವಿವರಾವುನ್ ಸಾಂಗ್ಲಿ. ಆತಾಂ ತಾಣೆ ಕಾಯಿೀ ಖಾಲಿಚ್ ಧಾಡ್ಲೆಂನಾ. ಹಾಂವೆಂ ಯೆದೊಳ್ ಕೊಣಾಯ್ ಆಯ್ಕೊನ್ನಾಸ್ಲ್ಲ್ಯಾ ನಿಷ್ಟುರ್ಯಾ ಸಣ್ಸಣ್ಯಾ ಧಮ್ಕ್ಯಾಂ-ಧೆಂಕ್ಣ್ಯಾಂಚಿ

ಜಡ್ಡ್ ನಿಧಿ ದೀವ್ನಂಚ್ ಧಾಡ್ಲೆಂ. ಭ್ಯಾನ್ ಥರ್ಥರ್ಚ್ಯೊ ಜೀವ್ ಪಾಯಾ
ಚೆರ್ ಸಾಂಬಾಳುನ್ ಗೆಲ್ಲೀ ವಾಟೇನ್ಂಚ್ ಪಾಟಿಂ ಆಯ್ಲೊಂ. ತಾ
ಮ್ಹಜ್ಯಾಕಡೆ ತ್ಯಾ ವರ್ಗಾಚಿ ನಿಷ್ಠುರಾಯ್ ದಾಕ್ಯೆಲಿ ತಾಚೆಂ ಕಾರಣ
ಮ್ಹಾಕಾ ಕಿತ್ಲೆಂ ಚಿಂತ್ಲ್ಯಾರೀ ಸಮ್ಜಾಲೆಂನಾ.

ತಾಚಾ ಥಾವ್ನ್ ಹೊ ಕಾಸ್ಡರೊ ಅಸ್ಬವ್ ಜೊಡ್ಲ್ಯಾ ಉಪ್ರಾಂತ
ದಾನ್ ಮಾಗ್ಚಿ ಪಿಸಾಯ್ ರೊಕ್ಡೀಚ್ ಸುಟ್ಲಿ ಆನಿ ಬಾಕಿ ತೆಗಾಂ ಕ
ವೆಚೆಂ ಧೈರ್ ಪಳ್ಯೆಂ. ತರೀ ತಿತ್ತನ್ ಗೆಲ್ಲೊಂ ಫಾ. ಮೊಂತೆರೊ ಕ
ಗೆಲೊಂ — ದಾನಾಕ್ ಸೈಂ ಬಗರ್ ಮ್ಹಜಾ ಫುಡಾರಾ ತರ್ಫೆನ್ ಸಲಹ
ಸೂಚನ್ ವಿಸಾರುನ್ ಜಾಣಾ ಜಾಂವ್ಕ.

ಇವಿರ್ದಿಚಾ ಬಲ್ಕಾವಾಂತ್ ಬಸುನ್ ಆಮಿಂ ಅರ್ದೊ ಘಂಟೊ ಭ
ಉಲೈಲ್ಯಾಂವ್. ಮ್ಹಜಿ ಘರ್ಚಿ ಸ್ಥಿತಿ-ಗತ್‌ಯಿ ಲಜೇವಿನಃ ತಾಕಾ ಸಾಂಗಿ
ನಿಮಾಣೆ ಶ್ರೀಮಾನ್ ಸಿಲಾ ರಿಗೊಚೊ ವಿಷಯ್‌ಯಿ ಸಾಂಗ್ಲೊ. ಹಾಂ
ತೊ ಹಾಸ್ಕುರ್ಯಾಂ ಉಲವ್ನ್ ಮ್ಹಣಾಲೊ, —

"ಆಳಿ ಭಾವಾ ಇಗ್ರ್ಜೆಕ್ ದಾನ್ ದಿಲ್ಯಾರ್ ತಿ ಸಂಗತ್ ಗಾಂವಾ
ಗಾಂವಾಕ್ ಗಾಜ್ತಾ; ತಾಚೊ ಧಾಕ್ಲೊ ಮಾರ್ಬಲ್ ಫಾತ್ರಾರ್ ಪ್ರ
ರ್ಶನಾಕ್ ದವರುಲ್ಲೊ ಪರಂಪರ್ಯಾಕ್ ಪಳೆಂವ್ಕ ಉರ್ತಾ. ಪುಣ್ ತುಜಾ
ಗರ್ಜೆವಂತಾಕ್ ಇಲ್ಲೆಂ ದಿಲ್ಲೆಂ ಕೊಣ್ ದೆಕ್ತಾ ಆನಿ ತಾಂತುಂ ಕಿ
ಶಿಫಾರಸ್ ಮೆಳ್ತಾ?"

ಮಾಗಿರ್ ಫುಡಾರಾ ತರ್ಫೆನ್ ತಾಣೆ ದಿಲೆಂ ತೆಂ ಸೂಚನ್
"ಕೊಚಿನಾಂತ್ ಕಾರ್ಮೆಲಾಯ್ಟ್ ಫ್ರಾದಿಂಚೊ ಮೇಳ್ ಆಸಾ ತೊ
ಜಾಣಾಯ್. ತಾಂಚೆಂ ಜಿವಿತ್ ಕಾಪುಚಿನಾಂಚಾ ಸಾರ್ಕೆಂ ಕಷ್ಟಾಂ
ನೈಂ; ಸೆಕುಲರ್ ಪಾದ್ರಿಂಚಾ ಬರಿಚ್. ತಾಂಚೊ ವ್ಹಡಿಲ್
ಮೈಸ್ಯಾಥಿಂ ಹಾಂಗಾ ಆಯಿಲ್ಲೊ. ತಾಂಚೆಂ ಏಕ್ ಘರ್ ಮಂಗ್ಳುರಾ
ಉಗಡ್ಚ್ಯೊ ಇರಾದೊ ತಾಕಾ ಆಸಾ. (ಆತಾಂ ಬಿಕರ್ನಕಟ್ಟೆಲಾಗಿಂ ಆಸ
ತಾಕಾ ಹಾಂಗಾಚೆ ಉಮೆದ್ವಾರ್ ಯುವಕ್ ಜಾಯ್. ಕೊಣೀ ಆಸ್ಲ
ಧಾಡ್ ಮ್ಹಳಾಂ ತಾಣೆ. ತುಕಾ ಸಾದ್ಯ ಜಾತಾ ತರ್ ಫಾಲ

ಚೆಸಾಕ್ ವಸ್. ವ್ಹಡಿಲಾಕ್ ಭೆಟ್ ಹಾಂವೆಂ ಧಾಡ್ಲಾಂ ಮ್ಹಣುನ್
ಜೆಂ ಸಾಂವ್ ಸಾಂಗ್. ತುಕಾ ತೊ ಖಂಡಿತ್ ಪ್ರವೇಶ್ ದಿತಲೊ."

"ಹಾಂವೆಂಚ್ ವೆಚಾ ಬದ್ಲಾಕ್ ಅರಜ್-ಪತ್ರ್ ಪಾಟವ್ನ್, ಜವಾಬ್
ವ್ನ್ ಗೆಲ್ಯಾರ್ ಬರೆಂ ನೈಂಗಿ?" ಮ್ಹಳೆಂ ಹಾಂವೆಂ.

"ತೆಂಕ್ಡೇನ್ ಮ್ಹೊಂವ್ ಕಾಡ್ಚ್ಯಾಬರಿ ಕಿತ್ಯಾ ಘಳಾಯ್ ಕರ್ಚಿ?
ಖುದ್ದಾನ್ ವಸುನ್ ಭೆಟ್ಯೆ ತರ್ ವ್ಹಡಿಲಾಕ್ ಚಡ್ ಇಂಪ್ರೆಶನ್
(ಭಾವ್) ಜಾವ್ನ್ ಕೂಡ್ಲೇ ಪ್ರವೇಶ್ ದೀತ್. ಮಾಗಿರೀ ವಸುಂಕ್
ಾ ನೈಂವೇ?"

ಹಾಂವೆಂ ಪೈಶಾಚಾ ಖರ್ಚಾಚಿ ಖಂತ್ ಉಸಾರ್ಲಿ.

"ವೆತಾನಾ ಪೈಶಾ-ಖರ್ಚ್ ಹಾಂವ್ ದಿತಾಂ."

"ಪಾಟಿಂ ಯೇಂವ್ಕ್ ಪಡ್ಲ್ಯಾರ್?"

"ಪಾಟಿಂ ಯೇಂವ್ಕ್ ಪಡ್ಚೆಂನಾ ತುಕಾ, – ಗೆರೆಂಟಿ" – ಅಶೆಂ
ಣುನ್ ತೊ ಆಪ್ಲ್ಯಾ ಕೂಡಾಕ್ ಗೆಲೊ ಆನಿ ಪಾಟಿಂ ಯೇವ್ನ್
ಲ್ಯಾಚೆಂ ಪಾಂಚ್ ನಾಣೆಂ ಮ್ಹಾಕಾ ದೀವ್ನ್, "ಹಾಂತ್ಲೆ 4 ರುಪೈ
ರ್-ಟಿಕೆಟಿಕ್ ಪುರೊ. ಉರ್ತಾ ತೊ ಏಕ್ ತುಜಾ ಆಡ್ ಖರ್ಚಾಕ್
ಬೊರಿ ಪುರೊ. ದೆವಾಚೆರ್ ವಿಶ್ವಾಸುನ್ ವಸ್ ತುಕಾ ಜೈತ್
ಕ್ಷಿತಾಂ."

ಮ್ಹಾಕಾ ಸರ್ಗಾಚೊ ದಾರ್ವಾಟೊ ಉಸವ್ನ್ ದಾಕೈಲ್ಲ್ಯಾ
ಾ ಉಲ್ಲಾಸ್ ಭಗ್ಲೊ. 'ದೆವಾಚಿ ಮಾಂಡ್ಣಿ ವಿಚಿತ್ರ್!' ಮ್ಹಳೆಂ
ಾಂತ್‌ಚ್. 'ಹೆ 5/- ಸಿಲಾ ರಿಗೊನ್ ದಿಲ್ಲೆ ತರ್ ಹಾಂವ್
ಾ ಫಾಟಾಕ್ ವೆತೊಂ. ಯಾಜಕೀ ಭೆಸಾಕ್ ವೆಚೊ ಆನಿ ಮ್ಹಜೇ
ರ್ ಸಂತುಷ್ಟಿ ಕರ್ಚ್ಯೊ ಹೊ ಸುಸಂದರ್ಭ್ ಹೊಗ್ಡಾಯ್ತೊಂ.'

ಘರಾ ಮ್ಹಜಿ ಆವೈಂ ಹಿ ಸುವಾರ್ತಾ ಆಯ್ಕ್ಯಾತ್‌ಚ್ ಪೈಲ್ಯಾಚ್
್ಟ ಗಾಲ್ ರುಂದಾವ್ನುನ್ ಹಾಸ್ಲಿ ಆನಿ, "ಶಿವ್ಟಿಂ ಪುಣಿ ದೆವಾನ್
ಜೆಂ ಮಾಗ್ಣೆಂ ಆಯ್ಕ್ಯಾನ್ ಘೆತ್ಲೆಂ" ಮ್ಹಣಾಲಿ ಉದ್ವೇಗಾನ್.

ಹಾಂವ್ ಮುಸ್ರ್ಯಾಚ್ ದಿಸಾ ಪೈಣಾಕ್ ಭಾಯ್ರ್, ಸರ್ಲ್ಲೊ
ತೆದ್ನಾ ಮ್ಹಾಕಾ ತೀ ಆಶೀರ್ವಾದ್ ದೀವ್ನ್ ಮ್ಹಣಾಲಿ, —

"ಇತ್ಲ್ಯಾಂ ದಿಸಾಂನಿ ಹಾಂವ್ ತುಜೇರ್ ರಾಗಾರಾಸ್‌ಲ್ಲಿಂ ಮ್ಹ
ಚಿಂತಿನಾಕಾ ಪುತಾ. ಭೆಷ್ಟೆಂ ದೇಕಿಕ್ ಮಾತ್ರ್ ಶಿಣ್ ದಾಕೈತಾಲಿ
ಕಿತ್ಯಾ ಮ್ಹುಳ್ಯಾರ್ ತುವೆಂ ತೊ ಪಳೆವ್ನ್ ಬೆಜಾರ್ ಪಾವೊನ್, ದೆವಾ
ಚಾಕ್ರೇಕ್ ವೆಚೆಂ ಸಾದಾನ್ ವೆಗ್ಗಿಂ ಕರುಂಕ್ ಜಾಯ್ ಮ್ಹಣುನ
ನೀಜ್ ರಾಗ್ ನ್ಹಂಯ್ ತೊ."

ಹಾಂವೆಂ ಕಾಂಯ್ ಮ್ಹಳೆಂನಾ. ತಿಣೆ ಮ್ಹಳ್ಳೆಲೆಂ ತೆಂ ಖ
ಮ್ಹಣ್ ಹಾಂವ್ ಜಾಣಾ'ಸ್‌ಲ್ಲೊಂ. ತೀ ಭಾಯ್ಲ್ಯಾನ್ ಶಿಣ್ಯ
ದಿಸ್ತಾಲಿ ತರೀ ಭಿತರ್ಲ್ಯಾನ್ ತಿಕಾ ಮ್ಹಜಿ ಪ್ರೀತ್ ಆಸ್‌ಲ್ಲಿ. ತಿ
ಸದಾಂ ವೆಳಾ ಕ್ರಮಾನ್ ದಿಲ್ಲ್ಯಾ ರುಚೀಕ್ ಖಾಣಾ/ಪಿವನಾಂ
ದಿಸ್ತಾಲಿ. ಫ್ರಾಯೆರೆಂತ್ಲೊ ಯೆತಾನಾ ಚಿಂವ್ಡ್ಯಾ ಬರಿ ಲಾಚಾರೊ ಆಸ್‌ಲ್ಲ
ಹಾಂವ್ ಆತಾಂ ಎಕಾ ಮೈನ್ಯಾನ್ ಪೈಣಾಕ್ ವೆಚೊ ಪುತ್ರೊ ತ್ರಾ
ವಂತ್ ಜಾಲ್ಲೊಂ ಫಕತ್ ತಿಚೇ ಹುಸ್ಕ್ಯಾ ಭರಿತ್ ಸೆವೇನ್.

ಭಯಂಕರ್ಯಾ ಅನ್ಭವಾಂಚೆಂ ಪೈಣ

ತ್ಯೆ ಕಾಳಾರ್ ಮಂಗ್ಳುರಾ ಥಾವ್ನ್ ಕೊಚಿನಾಕ್ ಸೀ
ರೈಲ್‌ಗಾಡಿ ನಾಸ್‌ಲ್ಲಿ. ಶೊರನೂರ್ ಜಂಕ್ಷನಾರ್ ದೆಂವುನ್ ದು
ಗಾಡಿ ಚಡುನ್ ದುಸ್ರ್ಯಾ ದಿಸಾ ಸಕಾಳಿಂ ಸಾಡೆಆಟಾಂಕ್ ಗಾಡಿ ಆಖೇ
ಜಾಲ್ಲ್ಯಾ ಎರ್ನಾಕುಳಮ್ ಶಹರಾಂತ್ ದೆಂವ್ಲೊಂ. ತೆದ್ನಾ ಮ್ಹಜ
ಬಲ್ಸಾಂತ್ ಫಕತ್ 8 ಆಣೆ (50 ಪೈಶೆ) ಆಸ್‌ಲ್ಲೆ. ಥೊಡ್ಯಾ ವೆಳಾ
ಕೊಚಿನಾಂತ್ಲ್ಯಾ ಕಾರ್ಮೆಲ್ ಫ್ರಾದಿಂಚಾ ಘರಾ ಪಾವ್ಲ್ಯಾರ್ ನಾಸ
ತೆಚ್ ದಿತೆಲೆ ಮ್ಹಣ್ ಭರ್ವಸುನ್, ಕೊಚಿನ್ ಶಹರಾಕಡೆ ವೆಚಾ ರಸ್ತ್ಯಾ
ವಳಕ್ ವಿಸಾರುನ್ ತೆಣೆ ಚಮ್ಕುಂಕ್ ಲಾಗ್ಲೊಂ. ಆವಶ್ ಆಸ್‌ಲ್ಲಿಂ
ಜೊಡಿ (ಭಿತರ್ ಆನಿ ಭಾಯ್ರ್ ನ್ಹೆಸ್ಚಿಂ) ವಸ್ತ್ರಾಂ ಟಿನ್ನಾಚಾ ಲ್ಹಾ
ಪೆಟುಲಾಂತ್ ಆಸ್‌ಲ್ಲಿಂ, ತೆಂ ಪೆಟುಲ್ ಹಾತಿಂಚ್ ಘೆವುನ್, ಆಡ್ ರ
ಮೆಳ್ಳೆಲ್ಯಾಕಡೆ ಥೈಂ ರಾವುನ್ ಪರ್ತೆಂ ವಳಕ್ ವಿಸಾರುನ್ ಫುಡೆಂ ಫು

ಂ ವಿಚಿತ್ರ್ ಲೋಕ್ ಹಾಂಗಾಚೊ. ತಾಂಕಾಂ ಇಂಗ್ಲಿಷಾಂತ್
ಲ್ಲೆಂ ಸಮ್ಜ್ತಾ ತರೀ ಜವಾಬ್ ದಿತಾತ್ ತಾಂಚೀ ಮಲೆಯಾಳಿ
ಂತ್, ಜೀ ಮ್ಹಾಕಾ ಸಮ್ಜನಾಸ್ಲ್ಲಿ. ಥಾ ಜಣಾಂಕಡೆ ವಿಸಾರ್ಲ್ಯಾರ್
ಚಾಂ ಪೈಕಿಂ ಎಕ್ಲೊ ಇಂಗ್ಲಿಷಾಂತ್ ಜವಾಬ್ ದಿಂವ್ಚೊ ಆಸ್ತಾ.
ಲ್ಯಾ ಎ-ಎಕ್ಲ್ಯಾಚಾ ದಿಗ್ದರ್ಶನಾ ಪ್ರಕಾರ್ ಫ್ರಾದಿಂಚಾ ಪಾರ್ಲರಾಂತ್
ಶಿತಾನಾ ವರಾಂ ಇಕ್ರಾ ವ್ಹಾಜ್ಲಿಂ.

ಪೊಟಾಂತ್ ಭುಕೆಚಿ ಜಾಳ್, ಪಾಯಾಂಕ್ ವೊತಾಂತ್ಲ್ಯಾನ್ ಲಗ್
2 ಘಂಟೆ ಭರ್ ಚಲ್ಲೆಲಿ ಪುರಾಸಣ್ ಸೊಡ್ಲ್ಯಾರ್ ಯೆದೊಳ್ಚೆಂ
ಸುಶೆಗ್ಪಣಾಚೆಂ. ಆನಿ ಥೊಡ್ಯಾ ನಿಮಿಷಾಂನಿ ಮ್ಹಾಕಾ ಹ್ಯಾ
ರ್ ಮಂದಿರಾ ಭಿತರ್ ಉರ್ಬೆಜೊ ಸ್ವಾಗತ್, ಭುಕ್ ಥಾಬಂವ್ಕ
ಹಾರ್ ಆನಿ ಫುಡ್ಲ್ಯಾ ಜಿವಿತಾಕ್ ಎಕ್ ನಿರ್ದಿಷ್ಟ್ ಥಾರೊ ಮೆಳ್ತಲೊ
ಲ್ಯಾ ವಿಶೇಷ್ ಭರ್ವಶ್ಯಾಚಾ ಭಾವನಾಂ ಸವೆಂ ಹಾಂವೆಂ ಪಾರ್ಲರಾಚಿ
ಪಿಣ್ ವ್ಹಾಜೈಲಿಂ.

ಏಕ್ ಫ್ರಾದ್ ಮುಖ್ಯ ದ್ವಾರಾಚೇ ದೆಗೆನಾಸ್ಲ್ಯಾ ಜನೆಲಾ
ಲ್ಯಾನ್ ಪ್ರತೆಕ್ಷ್ ಜಾಲೊ. ಹಾಂವೆಂ ತಾಕಾ ಮಾನಾನ್ ವಂ
, ಮ್ಹಜಿ ಗರ್ಜೆಪುರ್ತಿ ವಳಕ್ ದಿಲಿ, ಆಯಿಲ್ಲೊ ಇರಾದೊ ಕಳೈಲೊ
ಶ್ರೇಷ್ಟ್ ವ್ಹಡಿಲಾಚೆಂ ದರ್ಶನ್ ಮಾಗ್ಲೆಂ.

ತೊ ಸಂತೊಸ್ಪುರಿತ್ ಜಾವ್ನ್ ಮ್ಹಾಕಾ ಪಾರ್ಲರಾಂತ್ ಬಸ್
ತ್ಲೊ ಆನಿ ಧಾಂವಾಂಧಾಂವಿಂ ವಸುನ್ ವ್ಹಡಿಲಾಕ್ ಆಪೈತಲೊ
ಾನ್ ಲೆಕ್ಲೆಲ್ಯಾ ಮ್ಹಾಕಾ ತಾಣೆ ನಾಗ್ರ್ಯಾನ್ ದಾಕೈಲಿ ತಿ ಉಥಾ
ದೆಕ್ತಚ್ ಲ್ಹಾನ್ ಮಟ್ವ್ಯಾಚೊ ಧಕೊ ಲಾಗ್ಲೊ. ಕಾಂಯ್
ಬ್ ದೀನಾಸ್ತಾಂ ತೊ ನಪೈಂಚ್ ಜಾಲೊ. ಎಕಾ ನಿಮಿಷಾನ್
ಂ ಯೇವ್ನ್, "ಸುಪೀರಿಯರ್ ನಾ; ಭಾಯ್ರ್ ಗೆಲಾ." ಮ್ಹಣ್ತಾನಾ
ಕಾ ದುಸ್ರೊ ಧಕೊ ಲಾಗ್ಲೊ. ತೊ ಗುಂವ್ತಾನಾ ಹಾಂವೆಂ
ನ್, "ಕೆಂಯ್ ಪಾಟಿಂ ಯೆತಲೊ?" ಮ್ಹಳೆಂ. "ಗೊತ್ತ್ನಾ"
ಚುಟುಕಿ ಜವಾಬ್. "ತಾಚಾ ಸಕ್ಲ ಆಸ್ಚಾ ವ್ಹಡಿಲಾಕ್

ಆಪಂವ್ಚಿ ದಯಾ ಕರ್" ಮ್ಹಣುನ್ ವಿನಂತಿಲಿಂ. ತೆದ್ನಾ, ಸಕೈಲೊ ವ್ಹ
ಆಪ್ಣಾಂಚ್ ಮ್ಹಳ್ಳ್ಯಾ ಗತ್ತಾನ್ ಮ್ಹಜಾಕಡೆ ಫಿನಾನ್ ದೀ
ಜೊಕುನ್, "ತಾಕಾ ಆಪಂವ್ಚಿ ಗರ್ಜ್ ಮ್ಹಾಕಾ ದಿಸಾನಾ. ತ
ಹಾಂಗಾ ಪ್ರವೇಶ್ ಮೆಳ್ಚಿ ಸಾಧ್ಯತಾ ನಾ"—ಅಶಿ ಜವಾಬ್ ದೀ
ಆದೃಶ್ ಜಾಲೊ.

ಹೊ ತಿಸ್ರೊ ಧಕೊ ಮ್ಹಜ್ಯಾ ಊಂಡಾಕ್'ಚ್ ಆಸೊ ಲಾ
ಕೀ ಹಾಂವ್ ಎಕಾಚ್ಯಾಣ್ ನಿತ್ರ್ಯಾಣಾನ್ ಧರ್ಣಿರ್ ಕೊಸಾಳ್ತಾಂ ತ
ಅಸ್ಬವ್ ಜಾಲೊ. ಇತ್ಲ್ಯಾ ಪೈಸಾ ಥಾವ್ನ್ ಇತ್ಲ್ಯಾ ಸಾತ್ಯಾ
ಹಾಂಗಾ ಆಯ್ಲ್ಲ್ಯಾಕ್ ಮ್ಹಾಕಾ ಹಿಗಿ ನಿಷ್ಟುರಿ ಜವಾಬ್!
ಹಾಂತುಂ ಕಸಲಿಗಿ ಚುಕ್ ಆಸಾ. ಹಾಂವೆಂ ಪತ್ರಿಂ ಕಾಂಪಿಣ್ ಮ್ಹಜ್
ತೊ ಆಯ್ಲೊ. ಹಾಂವೆಂ ಹಾತ್ ಜೋಡುನ್ ಭಿಕ್ ಮಾಗ್ಲ್ಯಾಬರಿ ಮ್ಹ

"ಪಳೆ ಬ್ರದರ್, ಹಾಂವ್ ಇತ್ಲೆಂ ಲಾಂಬ್ ಪೈಣ್ ಕರುನ್ ಹಾ
ಆಯ್ಲಾಂ; ಭುಕೇನ್ ಆನಿ ತಾನೇನ್ ಆನಿ ಪುರಾಸಣೇನ್ ಧಕ
ಹಾಂಗಾಚಾ ವ್ಹಡಿಲಾಂ ಪೈಕಿಂ ಎಕ್ಲ್ಯಾಕಡೆ ಪುಣಿ ಉಲವ್ನ್, ತೊ
ಸಾಂಗ್ತಾ ತೆಂ ಜಾಣಾ ಜಾಲ್ಯಾ ಬಗರ್ ಪಾಟಿಂ ವಸುಂಕ್ ಪಡ್ಡಾ
ದೆಕುನ್ ತಾಕಾ ಆತಾಂಚ್ ಆಪಂವ್ಚೊ ಉಪ್ಕಾರ್ ಕರ್. ತೊ ಯೆ
ಪರ್ಯಂತ್ ಹಾಂವ್ ಹಾಂಗಾ ಪಾರ್ಲೆರಾಂತ್ ಬಸ್ತಾಂ."

ಪತ್ರೆಂ ತೊ ಜವಾಬ್ ಉಸಾರಿನಾಸ್ತಾಂ ನಪೈಂಚ್ ಜಾ
ಹಾಂವ್ ಎಕಾ ಕದೆಲಾರ್ ಸೈರಾಣಾನ್ ಬಸ್ಲೊಂ. ಕಂಯ್
ಪಾವ್ಟ ವ್ಹಡಿಲ್ ಮ್ಹಜಾಲಾಗಿಂ ಯೆತ್ ಆನಿ ಬರೆಂ ಯಾ ವಾ
ತೀರ್ಪ್ ತಾಚಾಚ್ ತೊಂಡಾಂತ್ಲೆಂ ಐಕಾನ್ ಮ್ಹಳ್ಳ್ಯಾ ಆತ್ರೊಗ
ಪ್ರವೇಶ್ ದ್ವಾರಾಕ್'ಚ್ ದೀಷ್ಟ್ ಜೊಕ್ಲಿ. (ತೆದೊಳ್ ಪಯ
ಮ್ಹಾಕಾ ಭಾಯ್ರ್ ಹೊಟೆಲಾಂತ್ಲೆಂ ಪುಣಿ ಕಾಂಯ್ ಖಾವ್ನ್ ಬ
ಥಾಂಬಂವ್ಕ ಸಾಧ್ಯನಾ ತಸಲಿ ಪರಿಸ್ಥಿತಿ.) ಅಶೆಂ ಆಸ್ತಾನಾ ತಿ
ಚಾರ್ ನಿಮಿಷಾಂಕ್ ಏಕ್ ಪಾವ್ಟ ದಾರ್ ಉಸಾತಾ, ತಾಂತ್ಲ
ಎಕ್ಲೊ/ದೊಗ್ ಫ್ರಾದ್ ಯೆತಾತ್, ವ್ಹಡಿಲ್ ತಾಂತ್ಲೊ ಎಕ್ಲೊ ವ

ಶಿಸುನ್ ಹಾಂವ್ ಉಟ್ಟಾಂ, ಹಾತ್ ಜೊಡುನ್ ನಂದಿತಾಂ, ಪ್ರಣ್ ತೆ ಜಾಕಡೆ ಪಳೆಂವ್ಕ ಆಡ್ವಾರ್ಲ್ಲಾಂ ತಸಲೇ ಶಿಸ್ತೇನ್ ಮ್ಹುಜಿ ಅಲಕ್ಷಾ ಯುನ್ ಭಾಯ್ರ್ ರಸ್ತ್ಯಾಕ್ ದೆಂವ್ತಾತ್; ತಶೆಂಚ್ ಮಧೆಂ ಭಾಯ್ರ್ ವ್ನ ಎಕ್ಲೊ ಯಾ ದೋಗ್ ಫ್ರಾದ್ ಪಾರ್ಲರಾಂತ್ ಯೆತಾತ್. ಜ್ನಾ ತಾಂಚಾಂ ಮಧೆಂ ಭಾಯ್ರ್ ಗೆಲ್ಲೊ ಶ್ರೇಸ್ಟ್ ವ್ಹಡಿಲ್ ಆಸ್ತಲೊ ಣ್ ಚಿಂತುನ್ ಹಾಂವ್ ಉಭೊ ರಾವ್ತಾಂ, ಹಾತ್ ಜೊಡ್ತಾಂ, ಣ್ ತೆಯಿ ಮ್ಹುಜಾಕಡೆ ಪಳೇನಾಸ್ತಾಂ ಸೀದಾ ದಾರಾಕಡೆ ವಸುನ್ ಂಪಿಣ್ ವ್ಹಾಜೈತಾತ್. ಹಾಂವ್ ಉಲೈಲ್ಲೊಂ ತೊ ದ್ವಾರ್ ಪಾಲಕ್ ರ್ ಉಸವ್ನ ತಾಂಕಾಂ ಪ್ರವೇಶ್ ದಿತಾ; ದಾರ್ ಧಾಂಪ್ಚ್ಯಾ ಪೈಲೆಂ ಮ್ಹಾಕಾ ತಿಳುನ್ ದೆಕ್ತಾ ಆನಿ ಬಂದ್ ಕರ್ತಾ. ಭಿಟೀಕ್ ಕೊಣ್ ರಿಂ ಆಯ್ಲ್ಲಾಂ, ತಾಂಕಾಂ ಜಾಯ್ತ್ ಜಾಲ್ಲ್ಯಾ ಫ್ರಾದಿಕ್ ತೊ ದ್ವಾರ್ ಲಕ್ ತೀನ್ ಚಾರ್ ನಿಮಿಷಾಂ ಭಿತರ್ ಭಾಯ್ರ್ ಪಾರ್ಲರಾಂತ್ ಟೈತಾ. ತರೀ ಹಾಂವೆಂ ಆಪೈಲ್ಲ್ಯಾ ವ್ಹಡಿಲಾಕ್ ಧಾಡಿನಾ. ಮ್ಹುಜೇರ್ ಂಗೀ ದ್ವೇಷ್ ಆಸ್‌ಲ್ಲ್ಯಾಬರಿ ತಾಚೆಂ ನಡ್ತೆಂ ಆನಿ ಹಾವ್‌ಬಾವ್ ವ್ನ ಅಜಾಪ್ತಾಂ ಆನಿ ತಾಚಿ ನಿರ್ಲಕ್ಷಾ ಸೊಸ್ಣಿಕಾಯೆನ್ ಸೊಸ್ತಾಂ. ಂಚ್ ಕಿತ್ಲೊಗೀ ಲಾಂಬ್ ವೇಳ್ ಪಾಶಾರ್ ಜಾತಚ್ ದನ್ಪಾರಾಚಾ ರೊರಿಚಿ ಫಾಂಟ್ ವ್ಹಾಜ್ತಾ.

ಹಾಂವೆಂ ಆತಾಂ ಹೊಟೆಲಾಕ್ ವೆಚೊ ನಿರ್ಧಾರ್ ಕೆಲೊ. ಪ್ರಣ್ ವ್ನ ವೆಚೆಂ ಬರೆಂ ಮ್ಹುಣ್ ಚಿಂತುನ್ ಪರ್ತೆಂ ಕಾಂಪಿಣ್ ವ್ಹಾಜೈಲಿ. ಶಾಂ ಬಲ್ಲೊತ್ಚ್ ಫ್ರಾದ್ ಆಯ್ಲೊ. ತಾಕಾ ಹಾಂವೆಂ ಮ್ಹುಜಿ ಪರಿ ಯ್ ಆನಿ ಅಪೇಕ್ಷಾ ಪರ್ತೆಂ ಸಾಂಗ್ಚಿ ಗಜ್ ಪಡ್ಲಿ. ಸಾಂಗ್ಲಿ. ಹೊ ನ್ಯಾಪಣಾಚೊ ಆಸ್‌ಲ್ಲೊ. ಬರೇ ರೀತಿನ್ ಉಲವ್ನ,— "ವ್ಹಡಿಲ್ ಾ ಪ್ರಣ್ ಆತಾಂ ಮಾಗ್ಣ್ಯಾಚೊ ಆನಿ ಜೆವ್ಣಾಚೊ ವೇಳ್. ತುಕಾ ನ್ ದಿಂವ್ಚೊನಾ. ದಿಂವ್ಚೆಂ ತರ್ ಏಕಾ ವರಾ ಉಪ್ರಾಂತ್,"

"ಬರೆಂ. ತ್ಯಾ ಭಿತರ್ ಹಾಂವೀಂ ಇಲ್ಲೆಂ ಪೊಟಾಂತ್ ಘಾಲುನ್ ತಾಂ. ಏಕಾ ವರಾರ್ ಮ್ಹಾಕಾ ತಾಚೆಂ ದರ್ಶನ್ ಲಾಭಾಶೆಂ ತುಂ ೆ ಮ್ಹಾಕಾ ಉಪ್ಕಾರ್ ಕರ್" ಮ್ಹುಣುನ್ ಮಾಗ್ಲೆಂ.

'ತುಕಾ ಜೆವಾಣ್ ಹಾಂವ್ ಹಾಡುನ್ ದಿತಾಂ,— ಅಶೆಂ ತಾಚ
ತೊಂಡಾಂತ್ಲೆಂ ಆಯ್ಕುಂಕ್ ಹಾಂವ್ ಆಶೆಲೊಂ. ಪುಣ್ ತಾಣೆ ತಶೆ
ಮ್ಹಣ್ಚಾ ಬದ್ಲಾಕ್, "ವಸುನ್ ಯೆ" ಮ್ಹಳೆಂ.

'ಕಸಲ್ಯಾ ಸ್ವಭಾವಾಚೊ ಲೋಕ್ ಹ್ಯಾ ಗಾಂವಾಂತ್ಲೊ'—
ಮನಾಂತ್‌ಚ್ ದುಸ್ರಾಲೊಂ ಹಾಂವ್ ಭಾಯ್ರ್ ರಸ್ತ್ಯಾರ್ ದೆಂವ್ತಾನಾ
'ರಸ್ತ್ಯಾವೈಲ್ಯಾ ವಾಟ್ಸುರ್ಯಾಂನಿ ಅಶೆಂ ನಿರ್ಲಕ್ಷ್ ಕೆಲ್ಯಾರ್ ವಿಶೇಷ್ ನ್ಹಂ
ಪುಣ್ ಏಕಾ ಕ್ರೀಸ್ತಿ ಧಾರ್ಮಿಕ್ ಮಂದಿರಾಂತ್ಲ್ಯಾಂನಿ ಹ್ಯಾ ಥರಾ
ನಿರ್ದಯಾ ದಾಕಂವ್ಚೆಂ ತೆಂ ಮ್ಹಾಕಾ ಗಿಳಂಕ್ ಜಾಲಿನಾ ತಸಲಿ ಕೊಡ
ಗುಳಿ ಜಾಂವ್ಕ್ ಪಾವ್ಲಿ. ಹ್ಯಾ ವಗ್ತಾ ಮ್ಹಾಕಾ ಫರೆಂಗಿ ಪೆಟ್ ಫ್ರಾಂ
ರೆಚೊ ಉಡಾಸ್ ಜಾಲೊ. ಥೈಂ ದನ್ಪಾರ್ಚ್ಯಾ ಜೆವ್ಣಾ ವೆಳಾರ್ ಯೇವ್
ಪಾವ್ಲೆಲ್ಯಾ ಪೈಶಿಲ್ಯಾ ಭೆಟೀಗಾರಾಂಕ್ ಪಾರ್ಲರಾಂತ್ ಜೆವಾಣ್ ದಿಲ
ಬಗರ್ ಉಪಾಶಿಂ ಪಾಟಿಂ ವಸುಂಕ್ ಸೊಡಿನಾಸ್‌ಲ್ಲೆ. ರಾತ್ಚೆ ವೆ
ಆಯ್ಲೆಲ್ಯಾ ಪೈಣಾರ್ಯಾಂಕ್ ಜೆವ್ಣಾ ಶಿವಯ್ ನಿದ್ಪಾಚಿ ವ್ಯವಸ್ಥಾಯಿ
ಕರ್ತಾಲೆ. ಪುಣ್ ಹಾಂಗಾ? ಫಾ. ಮೊಂತೆರೊನ್ ದಿಲ್ಲ್ಯಾ ವಿಳಾಸಾಕ್‌ಚ
ಹಾಂವ್ ಪಾವ್ಲಾಂಗಿ ಯಾ ಖೈಂ ಬಲ್ತ್ಯಾಕಡೆ ಮ್ಹಳ್ಳೊ ಸಂಶಯ್ ಭಗ
ಮ್ಹಾಕಾ. ತೆದ್ನಾ ರಸ್ತ್ಯಾರ್ ಎಕ್ಲ್ಯಾಕ್ ತೊ ವಿಳಾಸ್ ದಾಕವ್ನ್ ಖಾ
ಮಾಗ್ಲಿ. "ತುಂ ಸಾಕ್ಯಾ ಠಿಕಾಣಾಕ್ ಪಾವ್ಲಾಯ್" ಮ್ಹಣುನ್ ತಾ
ಸಮರ್ಥನ್ ಕೆಲೆಂ.

ಜೆವ್ಣಾಚೆಂ ಹೊಟೆಲ್ ಲಾಗ್ಸಾರ್ ನಾಸ್‌ಲ್ಲೆಂ. ಖಾಣಾಚಾಂತ್‌ಚ
ಭುಕ್ ಪರಿಹಾರ್ ಕೆಲಿ. ಆತಾಂ ಮ್ಹಜಾ ತಾಬ್ಯಾಂತ್ ಫಕತ್ 5 ಆಣ್ಯಾಂ
ಕಾಸ್ ಉರ್ಲೆ.

ಪರ್ತೆಂ ಪಾರ್ಲರಾ ಭಿತರ್ ವೆಚೆಂ ನಾಕಾಚ್ ದಿಸ್ಲೆಂ. ತರೀ ವ್ಹಡಿ
ಮ್ಹಾಕಾ ಭೆಟ್ತಾ ಯಾ ನಾ, ಭೆಟ್ಲ್ಯಾರ್ ತೊ ಕಿತೆಂ ಸಾಂಗ್ತಾ
ಆಯ್ಕುನ್ ಜಾಣಾ ಜಾಂವ್ಚೆಂ ಹಟ್ ಮ್ಹಾಕಾ ಭಿತರ್ ಲೊಟು
ವ್ಹರುನ್ ಗೆಲೆಂ. ಗೆಲೊಂ; ಬಸ್ಲೊಂ.

ವರ್ ಏಕ್ ನ್ಹಂ ದೇಡ್, ಪಾವ್ಣೆ-ದೋನ್, ಕ್ರಮೇ
ದೋನ್ ವ್ಹಾಜ್ಲಿಂ. ವ್ಹಡಿಲಾಚಿ ಝುಳಕ್ ನಾ; ಮ್ಹಜಾ

ಸ್ನ 'ಹಾಂಗಾ ಕಿತ್ಯಾ ಬಸ್ಲಾಯ್?' ಮ್ಹಣುನ್ ವಿಸ್ತ್ರಾರೆಲ್ಯಾಚಿಯೊ ನಾ. ಇತ್ಲ್ಯಾರ್ ದ್ವಾರ್ ಉಸಾಲೆಂ ಆನಿ ಏಕ್ ಪ್ರಾಯಸ್ತ್ ನ್ ಭಾಯ್ರ್ ಆಯ್ಲೊ. ತ್ರೊಚ್ ಮ್ಹಣ್ ಲೆಕುನ್ ಮ್ಹಾಕಾ ನ್ ಭರ್ಲೆಂ. ಪುಣ್ ತೊಯಿ ಮ್ಹಜ್ಯಾಕಡೆ ಪಳೇನಾಸ್ತಾಂ ಭಾಯ್ರ್ ! ಆತಾಂ ಹಾಂವೆಂ ಜಪ್ಪಾಸ್ ಆಡ್ ವಸುನ್ ತಾಕಾ ತಡ್ವಿಲೆಂ ಆನಿ ವೆಂ ಸಕಾಳ್ಚ್ಯಾ 11 ಘಂಟ್ಯಾ ಥಾವ್ನ್ ಆತಾಂ ಪರ್ಯನ್ ಹಾಂಗಾ ಲೊ ಮ್ಹಜೊ ಆಡ್ಡುಕೊ ಅನ್ಭವ್ ತಾಕಾ ಥೊಡ್ಯಾಚ್ ವಾಕ್ಯಾಂನಿ ಗ್ಲೊ. ತಕ್ಷಣಾ ತೊ ಭಿತರ್ ಗೆಲೊ ಆನಿ 2 ನಿಮಿಷಾಂನಿ ಪಾಟಿಂ ವ್ನ್. "ಬಸ್, ವ್ಹಡಿಲ್ 5 ನಿಮಿಷಾಂನಿ ಯೆತಲೊ" ಮ್ಹಣುನ್ ತಾಚೇ ೀನ್ ಗೆಲೊ

5 ತಿಂ 15 ನಿಮಿಷಾಂ ಗೆಲ್ಯಾ ಉಪಾಂತ್ 6 ಫಿಟ್ ಉಂಚ್ ದಿಂಡ್ಶೇ ತ್ವಾಚೊ, ಖಾಡ್ ಮಿಶೀ ತಾಸುನ್ ಸಾಫ್ಫೊ ಸುಫ್ಫೊ ಮುಖಾಚೊ, ಲ್ಯ ಪ್ರಾಯೆಚೊ ಫಾದ್ರ್ ಘನಾ ಗಂಭೀರಾಯೆನ್ ಮ್ಹಜ್ಯಾ ಲಾಗಿಂ ಾ ಆನಿ ಉಭೊಚ್ ರಾವುನ್, "ಕಿತೆಂ ಜಾಯ್ ತುಕಾ?" ಖುನ್ ಮ್ಹಜ್ಯಾ ದೊಳ್ಯಾಂಕ್ ಚ್ ಪಳೆಲೆಂ.

ತಾಚಾ ಮುಖಾಕಡೆ ವ್ಯರ್ ಪಳೆವ್ನ್ ಮ್ಹಜಿ ಪರಿಚಯ್ ಸಾಂಗ್ಲಿ ಮಂಗ್ಳೂರ್ಚ್ಯಾ ಭಿಸ್ಪಾಚಾ ಘರಾಂತ್ಲ್ಯಾ ಫಾ. ಅಲೆಕ್ಸ್ ಮೊಂತೆರೊನ್ ಕಾ ತುಮ್ಚ್ಯಾ ಮೆಳಾಂತ್ ಪ್ರವೇಶ್ ಮಾಗುನ್ ಘೆವುಂಕ್ ಧಾಡ್ಲಾ ೆಂ.

"ವೆರಿ ಸೊರಿ. ಆನ್ಯೇಕಾ ಮೆಳಾಂತುನ್ ಭಾಯ್ರ್ ಧಾಡ್ಲೆಲ್ಯಾಕ್ ಚ್ಯಾಂತ್ ಘೆನಾಂವ್."

"ಮ್ಹಾಕಾ ತ್ಯಾ ಮೆಳಾಂತುನ್ ಮ್ಹಜ್ಯಾ ಕಸಲ್ಯಾಯಿ ದುರ್ವರ್ತ ಲಾಗುನ್ ಭಾಯ್ರ್ ಧಾಡ್ಲೆಲೆಂ ನೈಂ ಬಗರ್ ಅಸ್ವಸ್ಥಾಕ್ ಲಾಗುನ್ ಚೆಂ ಜಿವಿತ್ ಮ್ಹಾಕಾ ಕಷ್ಟಾಂಚೆಂ ಭಗ್ಲೆಂ ದೆಕುನ್ ಹಾಂವ್ಂಚ್, ತೇಚ್ ಇಛ್ಛೇನ್ ಭಾಯ್ರ್ ಆಯ್ಲಾಂ. ಹಾಂಗಾಚೆಂ ಜಿವಿತ್ ಸಲಿ

ಸಾಯೆಬಿಚೆಂ, ತುಮಿಂ ಮ್ಹಾಕಾ ಘೆತೆಲ್ಯಾತ್ ಮ್ಹಳ್ಳೀ ಖಾತ್ರೀನ್ ಫಾ
ಮೊಂತೆರೊನ್ ಹಾಂಗಾ ಪಾಟೈಲಾ" ಮ್ಹಳೆಂ.

"ಹಾಂವ್ ತುಕಾ ಪ್ರವೇಶ್ ದೀಂವ್ಕ್ ಸಕಾನಾಂ,— ಹೆಂ ಮ್ಹಜ
ತೀರ್ಪ್. ತೆಂ ಹಾಂವ್ ಬದ್ಲುಂಕೀ ಸಕಾನಾಂ, ಹೇ ತರ್ಫೇನ್ ಚಡಿತ
ಉಲವ್ನ್ ವೇಳ್ ವಿಭಾಡುಂಕ್ ಮ್ಹಾಕಾ ಪುರ್ಸತ್‌ನಾ"— ಅಶೆಂ ಮ್ಹಣುನ
ತೊ ಘುಂವ್ಲೊ ಆನಿ ಸೀದಾ ಭಿತರ್ ಗೆಲೊ.

ಹಾ! ವ್ಹಡಿಲ್ ಘರಾಂತ್ ಆಸುನೀ ಮ್ಹಾಕಾ ಇತ್ಲೆಂ ಸಾಂಗುಂ
ತಾಣೆ ಆನಿ ತಾಚಾ ಭಾವಾನ್ ಮ್ಹಾಕಾ ಸಕಾಳ್ಚ್ಯಾ ಇಕ್ರಾವ್ಯಾ ಘಂಟ್ಯಾ
ಥಾವ್ನ್ ಹಿ ವೇಳ್ ಪಡಿ ಪರ್ಯಂನ್ ಹಾಂಗಾ ರಾಕುಂಕ್ ಕೆಲೆಂ, ಆ
ಮ್ಹಾಕಾ ಘಾವೊ ನಾಸ್ಲ್ಲೆಂ ಮಾನಸಿಕ್ ಆನಿ ಶಾರೀರಿಕ್ ಪ್ರಾಚಿ
ಖಾಸ್ಲೈಲೆಂ. ಆತಾಂ ಮ್ಹಜಿ ಫುಡ್ಲಿ ಗತ್ ಕಿತೆಂ?

"ತುಕಾ ಪಾಟಿಂ ಯೇಂವ್ಕ್ ಆಸ್ಚೆಂನಾ;— ಗೆರಂಟೀ" ಮ್ಹಳ್ಳೀ
ಫಾ. ಮೊಂತೆರೊನ್. ತಾಂತುಂ ದಿಶ್ವಾಸುನ್ ಹಾಂವ್ ಚಡಿತ್ ಪ್
ಹಾಡಿನಾಸ್ತಾಂ ಆಯಿಲ್ಲೊಂ. ಆತಾಂ ಕಶೆಂ ಪಾಟಿಂ ವಸೊಂ? ಕೊಣ
ಕಡೆ ಮಾಗೊಂ? ಕಿತ್ಲೆ ಮೆಳಾತ್? ಮೆಳ್ಳ್ಯಾರೀ ಪಾಟಿಂ ವಸುನ್ ಮ್ಹ
ಸಲ್ವಣೆಚೆಂ ಮುಸ್ಕಾರ್ ಆವೈಕ್ ಕಶೆಂ ದಾಕಂವ್? ಹಾಂವ್ ಯಾಜ
ಭೆಸಾಕ್ ಪರ್ತೆಂ ಗೆಲಾಂ ಮ್ಹಣುನ್ ತಿಣೆ ಯೆದೊಳ್ ಕಿತ್ಲ್ಯಾಂ ಜಣಾಂ
ಸಾಂಗುನ್ ಜಾಲಾಂ ಕೊಣಾ!..........ಹೆ ವಿಚಾರ್ ಮ್ಹಜೀ ಮತಿ
ಪಾಡ ಘಾಲ್ತಾನಾ ಮ್ಹಾಕಾ ನಿರಾಸ್ಪಣಾನ್ ರಡುಂಕಾಯ್ಲೆಂ. ಪಾ
ರಾಂತ್ಲ್ಯಾ ರಸ್ತ್ಯಾಕ್ ದೆಂವ್ತಾನಾ ದೊಳೆ ಉಮಾಳ್ಳೈಚ್. ಪುಣ್ ರಸ್ತ್ಯಾ
ಆಶಾರ್ ಪಾಶಾರ್ ಜಾಲ್ಲ್ಯಾಂಜೀ ನದ್ರೇಂತ್ ಪುರುಷಾನ್ ರಡ್ಚೆಂ
ಲಜೇಚೆಂ. ದೆಕುನ್ ಗರ್ವಾನ್ ರಡಾಪ್ ತಡ್ವುನ್ ಇರ್ಜಯ್ಲೆಂ.

ದೆವಾಚಿ ಸೆವಾ ಯಾಜಕೀ ಭೆಸಾಂತ್ ಕರ್ಚ್ಯಾಕ್ ದೆವಾಚೆಂ ಆಪ
ಮ್ಹಾಕಾ ನಾ ತೆಂ ಹಾಂಗಾ ಶಾಬೀತ್ ಜಾಲೆಂ.

ಯೆತಾನಾ ಬಲ್ಸಾಂತ್ 5 ರುಪ್ಯೈ ಆಸುನ್ ಪೈಣಾಕ್ ಭಾಯ
ಸರ್ಲ್ಲೊಂ; ಆತಾಂ 5 ಆಣೆ ಘೆವುನ್ ಪಾಪಾಸ್. ಆಯಿಲ್ಲ್ಯಾ

ನ್ಯಾನ್ ಪಾಟಿಂ ಚಮ್ಕ್ಯಾತಾನಾ, ಖ್ಯೆಂ ವಸೂಂ ಮ್ಹಳ್ಳೆಂ ಸವಾಲ್
ಂ. ಪುಣ್ ಹಾತಿಂ ಪೈಶೆ ನಾಸುನ್ ಠಿಕಾಣೆ ಪಿಂಚೆಂ ತರೀ ಕಶೆಂ?
ಂ ಪೈಶೆ ಮಾಗುಂಕ್ ಜಾಯ್. ಪುಣ್ ರಸ್ತ್ಯಾಂ ವೈಲ್ಯಾಂ ಕಡಿ
ಎರ್ನಾಕುಲಮ್ ಕಾಥೆದ್ರಾಲ್ ಸ್ಟೇಶನಾಕ್ ಪಾಟಿಂ ವೆಚಾ
ಸ್ಯಾರ್ ಮೆಳ್ತಾ. ತಾಂತುಂ ಫಾ. ಮೊಂತೆರೊ ತಸಲೊ ದಯಾಳೊ
ತ್ರಿ ಆಸ್ತಲೊ. ತಾಚಾ ಕಡೆ ಮಾಗ್ತಾಂ ಮ್ಹಣ್ ಚಿಂತುನ್ ಗೆಲೊಂ.
ತಿ—ಚಾರಾಂಕ್ ಥೈಂ ಪಾವ್ಲೊಂ. ಹಾಂಗಾ ಮ್ಹಾಕಾ ನೊವೆಂಚ್
ನ್ ಮನಾಂತ್ ದಿಸ್ಲೆಂ,— ಭಿಸ್ಪಾಕ್ ಭೆಟುನ್ ತಾಚಾ ಖಾಲ್ ಸೆಮಿ
ತ್ ಪ್ರವೇಶ್ ಮಾಗ್ಚೆಂ. ದರ್ಶನ್ ಮಾಗ್ಲೆಂ ಪೈಲೆಂ.

ಭಿಸ್ಪಾ ಬದ್ಲಾಕ್ ಶ್ರೇಷ್ಟ ವಿಗಾರ್ ಪಾರ್ಲರಾಕಾಯ್ಲೊ. "ಬಸುನ್
ಯಾಂ" ಮ್ಹಣಾಲೊ. ಬಸ್ಲ್ಯೇಂವ್. ಹಾಂವೆಂ ಮ್ಹಜಿ ಆಪೇಕ್ಷಾ
ಕರುನ್ ಸಾಂಗ್ಲಿ. "ಆತಾಂ ಫೆಬ್ರುವರಿಂತ್?" ತಾಚಿಂ ಸವಾಲ್.

"ಆತಾಂಚ್ ನೈಂ. ಫೆತಾತ್ ತ್ಯಾ ಮೈನ್ಯಾಂತ್" ಮ್ಹಳೆಂ.

"ಮೇ ಮೈನಾಂತ್ ಅರ್ಜೆ-ಪತ್ರ್ ಧಾಡ್." ಅಶೆಂ ಸೂಚೈಲ್ಲ್ಯಾ
ಬ್ಲ್ಯಾನ್ ತಾಣೆ ಮ್ಹಜಿ ಪೂರ್ಣ್ ಪರಿಚಯ್ ವಿಸಾರ್ಚಿಂ ಸವಲಾಂ
. ಹಾಂವೆಂ ಸತಾ-ಪಾಟ್ಲ್ಯಾನ್ ಸತ್ ಸುಟಾವೆಂ ಸಾಂಗ್ಲೆಂ. ಫ್ರಾಯ
ಲ್ಲ ಭಲಾಯ್ಕೇಕ್ ಲಾಗುನ್ ಭ್ಯಾರ್ ಆಯ್ಲ್ಲಾಂ ಮ್ಹಳ್ಳೆಲ್ಯಾ ಘರಾ
ಚೆಂ ಮುಖ್ ಆನ್ಮ್ಯೆಲೆಂ. ಮ್ಹಜೆಂ ಉಲಣೆ ಹಾಂಗಾಚ್ ತಡ್ವುನ್ —

"ತೆಂ ಪೂರಾ ತುಚಾ ಅರ್ಜೇ-ಪತ್ರಾಂತ್ ಬರವ್ನ್ ಧಾಡ್. ಮ್ಹಾಕಾ
ಂ ಚಡಿತ್ ಉಲಂವ್ಕ್ ವೇಳ್ ನಾ" ಮ್ಹಳ್ಳೆಂ ನೀಬ್ ಸಾಂಗುನ್
ಲ್ಲೊಚ್. ತೆದ್ನಾ ಹಾಂವೆಂ ತಾಕಾ ತಡ್ವುನ್ ಮ್ಹಳೆಂ, —

"ಮೇ-ಜ್ಯೂನ್ ಪರ್ಯಾನ್ ಹಾಂವೆಂ ಘರಾ ವೇಳ್ ಭೆಷ್ಟೊ
ರ್ ಕರುಂಕ್ ಜಾಯ್. ಬದ್ಲಾಕ್ ತುಮ್ಚ್ಯಾ ಹ್ಯಾ ದೇವ್-ಮುಂದಿ
ತ್ಲೊ ವಾವ್ರ್ ಕರುಂಕ್ ಮ್ಹಾಕಾ ಆಜ್‌ಚ್ ಫೆಯಾ. ಸಾಂಬಾಳ್
. ಜೆವಾಣ್ ಆನಿ ನಿದುಂಕ್ ಲ್ಹಾನ್ ಜಾಗೊ ದಿಲ್ಯಾರ್ ಪುರೊ.
ಳ್ ಪರ್ಯಾನ್ ಮ್ಹಜೊ ವಾವ್ರ್, ನಡ್ತೆಂ, ಇತ್ಯಾದಿ ತುಮಿಂ

ಪಳೆಯಾ. ತೃಪ್ತಿಕಾಯಯ್ ಭಗ್ಲ್ಯಾರ್ ವ್ಹಾಕಾ ಸೆಮಿನರೆಂತ್ ಪ್ರವೆ
ದಿಯಾ.''

''ಪುಣ್ ತುಕಾ ದೀಂವ್ಕ ಹಾಂಗಾ ವಾವ್ರ್ಯಿಯಿ ನಾ, ನಿದ್ಕಾ
ಸುವಾತ್‌ಯಿಯಿ ನಾ. ತುಜಾ ಘರಾಚ್ ವಸ್ ಆನಿ ಹಾಂವೆಂ ಸಾಂ
ತಶೆಂ ಕರ್''—ಅಶೆಂ ಸಾಂಗ್ತಾ ಸಾಂಗ್ತಾನಾಂಚ್ ತೊ ಘುಂವ
ಬಲ್ತ್ಯಾಚ್ ದಾರಾಂತ್ಲ್ಯಾನ್ ನಿಕಳ್ಳೊ ಭಾಯ್ರ್.

ಹಾಂವೆಂ ಸೆಮಿನರೆಚಾ ಪ್ರಸ್ತಾಪಾ ಬದ್ಲಾಕ್ ವ್ಹಜಿ ಗತ್ ಹಾ
ಸಾಂಗುನ್ ಪೈಶಾಕ್ 5/- ರುಪೈ ದೀ ಮ್ಹಳ್ಳೆಲೆಂ ತರ್ ತಿತ್ಲೆ
ಜಾಲ್ಯಾರ್ ಎಕ್ ದೋನ್ ರುಪೈ ಪುಣಿ ದಿತೊ ಕೊಣ್ಣಾ ಮ್ಹಣ್
ತ್ತುನ್ ಹಾಂವ್ ಚುರ್ಚುರ್ಲೊಂ. ರಸ್ತ್ಯಾಕ್ ದೆಂವುನ್ ರೆಲ್ವೆ-ಸ್ಟೆಶನಾ
ರಸ್ತ್ಯಾನ್ ಪಾಂಯಯ್ ಚಲ್ಲೆಲೆ.

ಹಾಂಗಾ ದೋನ್ ಕಡೆ ವ್ಹಾಕಾ ಮೆಳ್ಳೆಲ್ಯಾ ತಿರಸ್ಕಾರಾನ್ ಸ್ಪ
ರೀತಿನ್‌ಸಾಂಗ್ಲೆಂ,—'ಫುಡೆಂ ತುಂ ಯಾಜಕೀ ಭೆಸಾಕ್ ಪ್ರವೇಶ್ ಮಾಗು
ವೆಚೆಂ ಬಂದ್ ಕರ್. ತುಜಿ ಕಥಾ ಆಯ್ಕಾಲ್ಲ್ಯಾ ಪ್ರತೀ ಎಕ್ಲಾ
ಭಗ್ತಾಸ್ತಲೆಂ ತುವೆಂ ಫ್ರಾಯರೆಂತ್ ಅಕ್ರಮ್/ಅನ್ಯಾಯಯ್ ಕೆ
ಆಪ್ರಾದಾಕ್ ತುಕಾ ಭಾಯ್ರ್ ಧಾಡ್ಲಾ. ಆನಿ ಭಲಾಯ್ಕಿಚೆಂ ನೀಬ್
ಯಾಜಕೀ ಭೆಸಾಕ್ ಪ್ರತಿಕೂಲ್ ಆಸಾ. ಆನಿ ತುಂ ಕಾಮ್ ನಾ
ಭೆಕಾರೊ ಅಥವಾ ಗಾಂವ್ ಭೊಂವುನ್ ಜಿಯೆಂವ್ಚೊ ಪೋಲಿ ವ್ಹ
ಸಂಶಯ್‌ಯಿಯಿ ತುಜೆಂ ಲಾಚಾರೆಂ ವ್ಯಕ್ತಿತ್ವ್ ದೆಕ್ತಾನಾ ತಾಂಕಾಂ
ಆಸುಂಕ್ಪುರೊ. ಸಂವ್ಸಾರಿಕ್ ಜಿವಿತ್‌ಚ್ ತುಕಾ ಸಾಂಗ್‌ಲ್ಲೊ ಫುಡ
ತಾಂತುಂ ಜಿಯೆವ್ನ್‌ಯಿಯಿ ದೆವಾಚಿ ಸೆವಾ ಕರುಂಕ್ ಜಾತಾ.'

ಹೆಂಚ್ ಹಾಂವೆಂ ಮಾಂದ್ಲೆಂ ಆನಿ ಫುಡೆಂ ಚಮ್ಕಾಲೊಂ.
ವಸುಂಕ್ ವ್ಹಾಕಾ ನಾಕಾ. ತಶೆಂಚ್ ಹ್ಯಾ ಕೇರಳಾ ಗಾಂವಾಂತ್ ಆ
ನಾಕಾ. ಬದ್ಲಾಕ್ ಮುಖಾರ್ ಪೈಶಾಚೆ ಕಿತೆಂ ಉಪಾಯ್ ದಿಸ್ತಾ
ವಾಪ್ರುನ್ ಸೀದಾ ಘಾಟಾಕ್‌ಚ್ ವೆತಾಂ ಆನಿ, ಭಾವೊಜಿಚಾ ತೊ
ಸಾವ್ತಚ್ ಥೈಂಚೀ ಸ್ಥಿತೀಕನುಸಾರುನ್ ಫುಡ್ಲಿ ವಿಲೆವಾರಿ ಕರ್ತಾಂ.

ಣಾಚೊ ಪೈಲೊ ಉಪಾಯ್ ರೆಲ್ವೇ ಸ್ಟೇಶನಾಂತ್ ದಯಾಳಾ
ಂಜರಾಂ ಕಡೆ ಟಿಕೆಟಿಕ್ ಪುರ್ತೆ ಪೈಶೆ ಭಿಕ್ ಮಾಗುನ್ ಘೆಂವ್ಚೊ.
ಟಾಕ್ ವೆಚೆಂ ಜಾಲ್ಯಾರೀ ಪೈಲೆಂ ಮಂಗ್ಳೂರಾಕ್ ಫಾವುಂಕ್ ಜಾಯ್.
ಚೊ ಆಡ್ ರಸ್ತೊನಾ.

ಎಕ್ ಪಾವ್ಟ ಏಕ್ ಖೋಟಿ ಆಲೋಚನ್ ಆಯ್ಲಿ,—ಟಿಕೆಟ್
ಸ್ತಾಂ ಪೈಣ್ ಕರ್ಚೆಂ. ಟಿಕೆಟ್ ಇನ್ಸ್ಪೆಕ್ಟರಾನ್ ವಿಸಾರ್ಲ್ಯಾರ್ ತಾಕಾ
ಜಿ ಗತ್ ಸಾಂಗುನ್, ಸೊಡ್ಲ್ಯಾರ್ ಪೈಣ್ ಮುಖಾರುಂಚೆಂ; ದೆಂವ್
ಳ್ಯಾರ್ ದೆಂವ್ಚೆಂ; ಟಿಕೆಟಿಚೆ ಆನಿ ದಂಡಾಚೆ ಪೈಶೆ ದೀನಾಸ್ಲ್ಯಾ
ದಾಕ್ ಮ್ಹ್ಣಾಕಾ ಪೊಲಿಸಾಂ ತಾಬೆನ್ ದಿಲ್ಯಾರ್ ಜೈಲಾಕ್ ವೆಚೆಂ ಆನಿ
ಶ್ಲೊಯಿೊ ಅನ್ಭವ್ ಜೊಡುನ್ ಭಾಯ್ರ್ ಯೆಂವ್ಚೆಂ. ಕಶೆಂಯಿೊ ಹಾಂವ್
ಣಾಕೀ—ಘರ್ಚ್ಯಾಂಕ್ ಲೆಗುನ್—ನಾಕಾರೊ. ಮ್ಹ್ಣಾಕಾ ಕಿತೆಂ ವಾಯ್ಟ
ಲ್ಯಾರೀ, ಖೈಂ ಪಾವ್ಲ್ಯಾರೀ, ಕಿತ್ಲೊ ಖೊಟೊ ಜಾಲ್ಯಾರೀ, ಮೆಲ್ಯಾರೀ
ರ್ಕರ್ಚೆಂ, ಖಂತ್ ಕರ್ಚೆಂ ಕೊಣ್ ಆಸಾ? ಮ್ಹ್ಣ್ತಾಚ್ ಹಾಂವೆಂ ಕಸಲ್ಯಾ
ಟ-ಅನ್ವಾರಾಕೀ ತಯಾರ್ ಆಸುಂಕ್‌ಜಾಯ್; ಭಿಂಯೆಂವ್ಕ ನಜೊ;
ರ್ಚೆಂ ವೊಡ್ಡಾವುನ್ ಫುಡೆಂ ವಸುಂಕ್‌ಜಾಯ್.

ದೆವಾಚಿ ಕುಮ್ಕೀ-ನಿಶಾನ್

ಆಶಾ ಭಂಗ್ಲಲೇ ಪೋಲೀ ಸ್ಥಿತೆಂತ್ ಶಿರ್ಕುನ್, ಮನಾಕಾಯಿಲ್ಲೆಂ
ಡ್ಡಿಡ್ಡೆಂ ಚಿಂತಾಪ್ ಕರೀತ್ ಹಾಂವ್ ರಸ್ತ್ಯಾನ್ ಚಮ್ಕಾತಾನಾ
ಕ್ ಮ್ಹ್ಜ್ಯಾಕಡೆ ಕರುಣಾಯ್ ಭಗ್ಲಿ ಆಸ್ತಿಲಿ. ಎಕಾ ನಾಖ್ಯಾರ್ 2
ಸ್ಸಾಂ ರೊಕ್ಲ್ಲಿಂ ದಿಸ್ಲಿಂ. ಎಕಾವೈಲ್ಯಾ ಕಪಲಾರ್ ಆಲ್ವೆಯ್
LWAYE) ಹೆಂ ನಾಂವ್ ಆಸ್ಲ್ಲೆಂ. ಕಾಳೊಕಾಂತ್ ವಾತ್
ಲ್ಲ್ಯಾಬರಿ ಎಕ್ ಸೂಚನ್ ಮನಾಕ್ ಝಳ್ಕಾಲೆಂ. ಆಲ್ವೇಯ್ತ್
ಪುಚಿನಾಂಚೆಂ ಎಕ್ ಶಿಕ್ಪಾ-ಘರ್ ಆಸಾ. ಫರೆಂಗಿ ಪೆಟ್ ನೊವಿಶಿಯೆ
ತ್ ಪಾಸ್ ಜಾಲ್ಲ್ಯಾಂನಿ ಫಿಲೊಸೊಫಿ ಶಿಕುಂಕ್ ಥಾಂಗಾ ಯೇಂವ್ಚೆಂ;
ತುಂ ಪಾಸ್ ಜಾಲ್ಯಾ ಉಪ್ರಾಂತ್ ತಿಯೊಲೊಜಿ ಶಿಕುಂಕ್ ಆನಿ
ಜಕೀ ದೀಕ್ಷಾ ಜೊಡುಂಕ್ ಕ್ವಿಲೊನಾಂತ್ಲ್ಯಾ ವ್ಹಡ್ಲ್ಯಾ (ಮಾಯ್)
ಕ್ ವೆಚೆಂ. ನೊವಿಶಿಯೆಟೆಂತ್ ಪೊರುಂ ಪಾಸ್ ಜಾವ್ನ ಆಯಿಲ್ಲೆ

ಮ್ಹುಜೆ ಪರಿಚಯ್ಯಾರ್ ಆಲ್ವೇಯ್ ಘರಾಂತ್ ಆಸ್‌ಲ್ಲೆ. ಹೆಂ ಬಾಸ್ಸ್
ವೆತಾ ತರ್, ಹಾಂವ್ ತಾಂತುಂ ಬಸುನ್ ತ್ಯಾ ಘರಾ ವಸಾನ್ ತ
ಮ್ಹಾಕಾ ತೆ ರಾತ್ಚಾ ವಿಶ್ರಮಾಕ್ ಆನಿ ಫಾಲ್ಯಾಚಾ ಪೈಣಾಕ್ ಸಹಾ
ದಿತೆಲೆ,— ಅಶೆಂ ಲೆಕ್ಲೆಂ ಆನಿ ತ್ಯಾ ಬಾಸ್ಸಾಂತ್ಲ್ಯಾ ಎಕಾ ಪೈಣಾರ್ಯಾ
"ಹೆಂ ಆಲ್ವೇಕ್ ವೆತಾವೇ?" ವಿಸಾರ್ಲೆಂ. ತಾಣೆ 'ವ್ಹಯ್' ಮ್ಹಳ್ಳೆ
ಬರಿ ತಕ್ಲಿ ಹಾಲೈಲಿ. "ಟಿಕೆಟಿಕ್ ಪೈಶೆ ಕಿತ್ಲೆ?" ಮ್ಹಳ್ಳೈಲ್ಯಾಕ್,—

"ಅಂಜಾಣಾ" ಮ್ಹಣ್ತಾನಾ ತಾಣೆ ಪಾಂಚ್ ಬೊಟಾಂಯಿೂ ದಾಕ್ಲೆ

'ಬಚಾವ್!' ಚಿಂತ್ಲೆಂ ಆನಿ ಬಾಸ್ಸಾಂತ್ ಬಸ್ಲೊಂ. ಬಲ್ಸಾ
ಆಸ್‌ಲ್ಲೆ 5 ಆಣೆ ದೀವ್ನ್ ಟಿಕೆಟ್ ಘೆತ್ಲಿ. ಸುರ್ಯಾಸ್ತಮೆಕ್ ಆಲ್ವೇ
ಶಹರಾಕ್ ಪಾವುನ್, ಕಾವುಚಿನ್ ಫಾರ್ಯರೇ ಲಾಗಿಂ ದೆಂವ್ಲೊಂ.

ಹಾಂವ್ ಎಕಾ ಮೈನ್ಯಾಥಿಂ ಫಾರ್ಯರಿ ಸೊಡುನ್ ಭಾಯ್ರ
ಲ್ಲಿ ಖಬಿರ್ ಹಾಂಗಾಚಾ ಎಕ್ಲ್ಯಾಕೀ ನಾಸ್‌ಲ್ಲ್ಯಾನ್ ಮ್ಹುಜೆ ಹಾಂ
ಪರಿಚಿತ್ಗಾರ್ ಮ್ಹಾಕಾ ದೆಕ್ತಚ್ ಕಾಲುಬುಲೆ ಜಾಲೆ, ಹಾಂವೆಂ ತಾಂ
ಖರೆಂ ಕಾರಣ್ ಗಮ್ಮೈತಚ್ ತೆ ಚಿಚುರ್ಲೆ ಆನಿ ಮ್ಹಾಕಾ ಭುಜ್ಲೈಲೆಂ; ರ
ಬರೆಂ ಜೆವಾಣ್ ಆನಿ ಸುಶೆಗಾಚೆಂ ಭಿಚಾಣೆ ಭೀ ದೀವ್ನ್ ತಾತ್ಕಾಲ
ಸುಧಾರ್ಸಿಲೆಂ.

ಹಾಂಗಾ ಥಾವ್ನ್ ಮಂಗ್ಳೂರಾಚಾ ದಿಕ್ಕಾಕಡೆ ರೈಲ್ ಗಾಡಿ ಸಕಾ
ಸಾಡೆ–ಸಾತಾಂಕ್ ಯೆತಾ ಮ್ಹಳ್ಳಿ ಮಾಹೆತ್ ಮ್ಹಾಕಾ ಹಾಂಗ
ಕಳ್ಳಿ. ತೀಚ್ ಗಾಡ್ಯೆರ್ ಪೈಣ್ ಕರುನ್ ವೆಚಿ ಅಪೇಕ್ಷಾ ಮ
ಜಾಲಿ. ಫಾಲ್ಯಾ ಸಕಾಳಿಂ ತ್ಯಾ ವೆಳಾರ್ ಫಾರ್ದ್ ಸಕಡೀ ಭಕ್ತಿ
ಕಾರ್ಯಾಚರಣಾಂತ್ ಆಸ್ತೈಲೆ, ಆಮ್ಕಾಂ ಪರ್ತೆಂ ಮೆಳ್ಚೊ ಅವ್ಕಾಸ್
ದೆಕುನ್ ಹಾಂವೆಂ ಆತಾಂ ನಿದುಂಕ್ ತಯಾರಿ ಕರ್ಚ್ಯಾ ಪೈಲೆಂಚ್ ತಾ
ಅಂತಿಮ್ ಪ್ರಣಾಮ್ ಭೆಟೈಲೊ. ಆನಿ ನಿಮಾಣೆಂ ವ್ಹಡಿಲ್ ಫಾ
ಮಾತ್ರ ಮ್ಹಜಿ ಗತ್ ಉಗ್ಡಾಪಿ ಕರುನ್, 5 ರುಪ್ಯೆ ರೀಣ್ ಮಾ
ತೆಂ ಹಾಂವ್ ಮಂಗ್ಳೂರಾಕ್ ಪಾವುಲ್ಲ್ಯಾ ಘರಾ ಮುನಿ ಒರ್ಡರಾನ್ ಧಾ
ಮ್ಹಣುನ್ ಭಾಸಾಯ್ಲೆಂ. ತೊ ತೊಂಡ್ ವೊಳಾವುನ್ ಪಿಂಗಾರ್ಲೊ
ಕಿತ್ಲೆಗೀ ಸುಟಿ ಪೈಶೆ ಹಾಡುನ್ ಮ್ಹಾಕಾ ದಿಲೆ. ಹಾಂವೆಂ ತೆ ಉಪಾ
ಹವಾಬಾವಾನ್ ಘೆತ್ಲೆ. ಏಕ್ ರುಪ್ಯೆ ಆನಿ ಚಾರ್ ಆಣೆ ಆಸ್‌ಲ್ಲೆ.

ಸಕಾಳಿಂ ಉಟೊನ್ ಹಾಂವ್ ರೈಲ್ವೇ ನಿಲ್ದಾಣಾಕ್ ವೆತಾನಾ ಮ್ಹಾಕಾ ಲ್ಲಿಂ ರೈಲಾ ಪೈಣ್ ಅಶೆಂಚ್ ಕುಡ್ಕೆ ಕುಡ್ಕೆ ಕ್ರಮಾನ್ ಕರುನ್ ದೆಂವ್ಪುನ್, ಚ್ಚೆ ಕಡೆ ಕೊಣಾಯ್ ಕಡ್ಚಿಂ ದಾನ್ ಮಾಗುನ್ ಪೈಣ್ ಮುಂದರುನ್ ಜ್ಯಾ ಮುಂಗ್ಳುರಾಕ್ ಪಾಂವ್ಚೆಂ, ಥೈಂ ಥಾವ್ನ್ ಫಾಟಾರ್ ಭಾವ್ನೊಜಿ ಾ ಥೈಂ ವೆಚೆಂ, ಅಶೆಂ ಎಕ್ ಯೋಜನ್ ಮನಾಂತ್ ಕೆಲೆಂ. ರೈಲ್ವೇ ಲ್ದಾಣಾಂತ್ಲ್ಯಾ ಟಿಕೆಟ್ ಕೌಂಟರಾ ಲಾಗಿಂ ವಸುನ್, ಎಕಾ ಜೆವ್ಣಾಕ್ ತ್ರ 2 ಆಣೆ ಬಲ್ಸಾಂತ್ ಸೊಡುನ್, ಬಾಕಿ ಸರ್ವ್ ನಾಣಿಂ ಟಿಕೆಟೊ ಲ್ಯಾಕ್ ದೀವ್ನ್, "ಮುಂಗ್ಳುರಾಕಡೆ ಕಿತ್ತುನ್ ಪರ್ಯಂತ್ಲಿ ಟಿಕೆಟ್ ಹ್ಯಾಂ ಶಾಂಕ್ ದೀಂವ್ಕ ಸಾಧ್ಯ್ ಆಸಾ, ಥೈಂಚಿ ದೀ" ಮ್ಹಳೆಂ. ತಾಣೆ ಕರುನ್, "ಮೆಯ್ಲ್ ಗಾಡ್ಯೆರ್ ಮಾತ್ರ ಗೆಲ್ಯಾರ್ ಕಲಿಕೊಟ್ ರ್ಯಂತ್ಲಿ ದೀಂವ್ಕ ಸಕ್ತಾಂ" ಮ್ಹಳೆಂ. "ಜಾಯ್ತ್, ದೀ" ಮ್ಹಳೆಂ ಫೆತ್ಲಿ. ಮ್ಹಾಕಾ ವೆಗ್ಗಿಂ ವೆಚೆಂ ತುರ್ತ್ ನಾ'ಸ್ಲ್ಯಾನ್, ಪೆಸೆಂ ಗಾಡ್ಯೆರ್ ಬಸ್ಲೊಂ ಆನಿ ಸಾಂಜೆರ್ ಸುರ್ಯೊ ಅಸ್ತಮ್ತಾನಾ ಕಲಿ ಟ್ ನಿಲ್ದಾಣಾಂತ್ ದೆಂವ್ಲೊಂ.

ಹಾಂಗಾಯೀ ಮ್ಹಾಕಾ ರಾತ್ಚೊ ಆಸ್ರೊ ಸೊದ್ಚ್ಯಾಕಡೆ ಮ್ಹಜೆಂ ನ್ ವೊಡ್ಲ್ಯಾಲೆಂ ಧಾರ್ಮಿಕಾಂಚಾ ವಶಾರಾ ತೆಣೆಂಚ್. ಸಾಂ ಲುವಿಸ್ ಲೆಜೆಂತ್ ಬ್ರದರ್ ಆಲೆಲುಯಾ ಆಸ್'ಲ್ಲೊ. ಮ್ಹಾಕಾ ತಾಚಿ ಬೊರೀ ಸ್ವಾಗತಾ'ಸ್'ಲ್ಲಿ. ತಾಕಾ ಮಾಗಿರ್ ಕಲಿಕೊಟಾಕ್ ವರ್ಗ್ ಜಾಲ್ಲೊ. ಂಗಾಚಾ ಕಾಥೆದ್ರಾಲಾಕ್ ತೆಂಕುನ್ ಆಸ್ಚ್ಯಾ ಹಾಯ್'ಸ್ಕೂಲಾಂತ್ ಚೊ ವಾವ್ರ ಮ್ಹಳ್ಳೆಲೆಂ. ಆತಾಂ ಹೆಂ ಠಿಕಾಣ್ ಸೊದೀತ್ ಥೈಂ ವ್ಲೊಂ. ಕಾಥೆದ್ರಾಲಾಚಾ ಭಿಸ್ಪಾಚಾ ಘರಾಂತ್'ಚ್ ತೊ ಭೆಟ್ಲೊ ಕಾ ವಳ್ಕಲೊ, ಬೊರೊ ಉರ್ಬೆಚೊ ಸ್ವಾಗತ್ ದಿಲೊ, ಪಾರ್ಲರಾಕ್ ಆಸ್'ಲ್ಲ್ಯಾ ಕೂಡಾಂತ್ ಮ್ಹಾಕಾ ದಾದೊಶಿ ಜೆವಾಣ್ ದಿಲೆಂ. ತ್ಚ್ಯಾ ವಿಶೆವಾಚಿ ನಾಜೂಕೀ ಸರ್ಬರಾಯ್ ಕರುನ್ ದಿಲಿ. ರಾತ್ಚಿಂ ಧಾ ಜ್ಲಿಂ ಪರ್ಯಾನ್ ಆಮಿಂ ಧಾರಾಳ್ಯೊ ಗಜಾಲಿ ಉಲೈಲ್ಯಾಂವ್. ಮಾಗಿರ್ ವೆತಾನಾ ಹಾಂವೆಂ ಮ್ಹಳೆಂ, — "ಬದ್ರರ್, ಸಕಾಳಿಂ ಉಟ್ಚೊಚ್ ವ್ ಪೈಣಾಕ್ ವೆತಾಂ. ತೆದ್ನಾ ಮ್ಹಾಕಾ ಭೆಟುಂಕ್ ತುಮ್ಕಾಂ ರ್ಗತ್ ನಾ ಮ್ಹಣ್ತಾತ್. ತುಮಿಂ ಮ್ಹಾಕಾ ಇತ್ಲ್ಯಾ ದಾದೊಸ್ಪಣಾನ್

ಇತ್ಲಿ ಬೊರಿ ಸೌಲತಾಯೆಚಿ ಸರ್ಬರಾಯ್ ವದ್ಗಾಯಿಲ್ಲ್ಯಾ ಪಾಸು
ಹಾಂವ್ ತುಮ್ಚೊ ಆಭಾರಿ ಜಾವ್ನ್ ಆಸ್ತಲೊಂ. ಇತ್ಲ್ಯಾಂ ಉಪ್ಕಾರಾ
ವೈರ್ ಮ್ಹಾಕಾ ನಿಮಾಣೊ ಆನ್ಯೇಕ್ ಲ್ಹಾನ್-ಸೊ ಕರಾ. ಮ್ಹಾ
ಮಂಗ್ಳುರಾಕ್ ಪರ್ಯಾಂತ್ಲ್ಯಾ ರೈಲ್ ಗಾಡ್ಯೆಚಾ ಟಿಕೆಟಿಕ್ ಲಾಗ
ತಿತ್ಲೆ ಪೈಶೆ (ದಾನ್ ದೀಂವ್ಕ್ ಜ್ಯಾನಾ ತರ್) ರೀಣ್ ದಿಯಾ."

"ಪಳೆ ಮಿಸ್ಟರ್ ಆಲ್ವರೀಸ್, ಜೆಂ ಮ್ಹಾಕಾ ಆಮ್ಚ್ಯಾ ನಿಯಮಾ
ಭಿತರ್ ಕರುಂಕ್ ಆಡ್ವಾರುನ್ ನಾ ತೆಂ ಹಾಂವೆಂ ಕೆಲಾಂ; ಆಡ್ವಾರ್ಲ್ಯಾ
ತೆಂ ಕರುಂಕ್ ಸಾದ್ಯ್ ನಾ. ತುಂ ಏಕ್ ಹಾಪ್ತ್ಯಾಭರ್ ಹಾಂಗಾ ರಾವ
ಯ್‌ವೇ, ಜೆವ್ಣಾಚಿ ಆನಿ ವಿಶೆವಾಚಿ ಸರ್ಬರಾಯ್ ಆಜ್ ಕೆಲ್ಲ್ಯಾ ಬರಿ
ಫುಂಕ್ಯಾ ಹಿಸ್ಪಾರ್ ಕರ್ತಾಂ. ಪುಣ್, ಹೊ ನಿಮಾಣೊ ಉಪ್ಕಾ
ಮಾಗ್ಲೊಯ್ ತೊ ದೀಂವ್ಕ್ ಮ್ಹಜ್ಯಾ ಆಸ್ಪದಾ ಭಿತರ್ ನಾ. ಮ್ಹಾ
ಮಾಫ್ ಕರ್"— ಮ್ಹಣಾಲೊ ತೊ ನಮ್ರಾಳೀ ಭಾಷೇನ್

"ತುಮ್ಚೀ ದಯಾಳಾಯೆಚಿ ಸಸಾರ್ಗಾಯ್ ಲೆಕುನ್, ಹೊ ಉಪ್ಕಾ
ಮಾಗ್ಲೆಲಿ ಚುಕ್ ಮ್ಹಾಕಾ ತುಮಿಂಯಿ ಭೊಗ್ಸಿಯಾ" ಮ್ಹಣುನ್ ಹಾಂ
ಹಾತ್ ಜೊಡ್ಲೆ, ಆನಿ ಆಮಿಂ ಬೊರ್ಯಾನ್ಂಚ್ ಮೆಕಳ್ಯ್ಯಾಂವ್. ಮ್ಹಾ
ನೀದ್ ಪಡ್ಲೆಲ್ಯಾ ಧಿಂ, ಹಾಂವೆಂ ಫಾಲ್ಯಾಚಾ ಪೈಣಾಚಿ ರೀತ್ ಅಶಿ ಕೆಲಿ,-

ಮಂಗ್ಳುರಾಕ್ ಪರ್ಯಂತ್ಲಿ ವಾಟ್ ದಿಸ್ಪುರ್ತೆಂ ಚಲುಂಕ್ ತಾಕ
ತಿತ್ಲಿ ಚಲತ್ ವೆಚೆಂ, ವಾಟೆರ್ ಕೊಣ್ ದಯಾಳೊ ಮನಿಸ್ ಭೆಟ್ಲ್ಯಾ
ತಾಕಾ ಮ್ಹಜಿ ಖರಿ ಗತ್ ಸಾಂಗುನ್, "ಮ್ಹಾಕಾ ತುಜ್ಯಾ ಘರಾಂತ್
ಮೂಟ್ ಭರ್ ಜೆವಾಣ್ ದೀ" ಮ್ಹಣುನ್ ಮಾಗ್ಚೆಂ. ವಾಡ್ಲ್ಯಾ
ಜೆಂವ್ಚೆಂ. ಫುಡೆಂ ಚಲುನ್ ರಾತ್ ಜಾಂವ್ಕ್ ಆಯ್ಲಿ ಮ್ಹಣ್ತಾನಾ, ಕೊ
ಯ್ಗೆರ್ ಅಶೆಂಚ್ ಮಾಗುನ್, ಭುಕ್ ಪರಿಹಾರ್ ಕರುನ್, ತಾಣಿಂ ಜಾಯ
ಮ್ಹಳ್ಯಾರ್ ತಾಂಗೆರ್ಚ್ ನಿದುನ್ ರಾತ್ ಸಾರ್ಚಿಂ. ಹ್ಯಾ ಥರಾಚ
ಪೈಣಾಕ್ ಕಿತ್ಲೆ ದೀಸ್ ಖರ್ಚಾಲ್ಯಾರೀ ಫಿಕೆರ್ ನಾ. ಘರಾ ವೆ
ಪಾವುಂಕ್, ಮ್ಹಜ್ಯಾ ಯೆಣ್ಯಾಕ್ ಆತುರಾಯೆನ್ ಹುಸ್ಕೆಂವ್ಚಿಂ ಆನಿ ವಾ
ಪಳೆಂವ್ಚಿ ಕೊಣ್ ನಾಂತ್ ಮ್ಹಣ್ತಾಚ್ ಗಾಡ್ಯೆರ್ ವೆಚೆಂ ಕಿತ್ಯಾ? ಘ
ಪಾವ್ಲ್ಯಾರೀ ಥೈಂ ಕಿತೆಂ ಸುಖ್ ಮೆಳಾತ್ ಮ್ಹಾಕಾ? ಮ್ಹಜಿ ಆವೈ ಮ್ಹಾ

ಶೀಶ್ ದಿತೆಲಿಗೀ ಮ್ಹಣ್ಚೆಂ. ಆಸಾ ಪೈಲೆಂ ಸವಾಲ್. ನಾಕಾ, ಘರಾ
ಾನಾಂ. ಮಂಗ್ಳೂರಾಕ್ ಪಾಂವ್ಚ್ಯಾ ಆಧಿಂಚ್ ಕೊಣ್ ಬುದ್ವಂತ್
ಾಸ್ ಮ್ಹಾಕಾ ಖಾಯ್ಸ್ ಕರ್‍ಚ್ಯೊ ಭೆಟ್ಟಾತ್, ಆನಿ ಮ್ಹಾಕಾ ತಾಚಾ
ಲ್ ಕಿತೆಂಯಿ ಸವ್ಕರಿ ಕರುಂಕ್ ಸಾಂಗಾತ್ ತರ್ ರಾವ್ತಾಂ,
ರ್ಗಂ, ಆನಿ ಜಿಯೆತಾಂ. ನಾ ತರ್, ಚಲತ್ ಭಾವ್ರೊಜಿ ಆಸಾ ಥೈಂ
ಟಾಕ್ ವೆತಾಂ........

ಸಕಾಳಿಂ ಉಟೊನ್ ಮ್ಹಜೆಂ ಹೆಂಡ್-ಬೆಗ್ ಘೆವುನ್ ರೆಲ್ವೆ-ರಸ್ತ್ಯಾಕ್
ಲ್ಲೊಂ. ಥೈಂ ರಾವುನ್ ಇಲ್ಲೆಂ ಚಿಂತ್ಲೆಂ. ವಾಹನಾಂಚಾ ರಸ್ತ್ಯಾಂ
ಾಸ್ ರೈಲ್-ರಸ್ತೊಚ್ ಬೊರೊ ದಿಸ್ಲೊ. ವಾಹನಾಂಚಾ ರಸ್ತ್ಯಾಂಕ್
ವ್ಣೊಯ್ ಚಡ್ಣೊಯ್, ಘುಂವ್ಡೊಯ್, ವಾಹನಾಂಚೊ ಸಂಚಾರ್, ಧುಳ್,
ತ್ಯಾದಿ ಆಸುನ್, ಪುರಾಸಾಣೆಕ್ ಕಾರಣ್ ಜಾತಾ. ರೈಲ್-ರಸ್ತ್ಯಾರ್ ಹೆ
ಂದೆ ನಾಂತ್; ರಸ್ತೊ ನೀಟ್ ಆಸುನ್ ವಾಟೆಚಿ ಲಾಂಬಾಯ್ ಮೊಟ್ವಿ
ತಾ. ಅಶೆಂ ಚಿಂತ್ಲೆಂ ತಶೆಂಚ್ ರೈಲ್-ರಸ್ತ್ಯಾ ದೆಗೆನ್ಂಚ್ ಪಾಯಾಂಕ್
ಾದ್ ಸಾಂಗ್ಲಿ.

ಮ್ಹಜ್ಯಾ ಆಂಗಾರ್ ಮೊಟ್ವೆಂ ಖಾಕಿ ಪೆಂಟ್ ಆನಿ ಶರ್ಟ್,
ಂಯಾಂಕ್ ಕಾಪುಚಿನ್ ಮಾದರೆಚ್ಯೊ ಚಾಮ್ಡ್ಯಾ ವ್ಹಾಣೊ, ತಕ್ಲೇರ್
ಾಕಿ ಟೊಪೆಂ ಆನಿ ಹಾತಾಂತ್ ಬೆಗ್ ಆಸ್ಲ್ಯಾನ್, ಹಾಂವ್ ರೆಲ್ವೆಂತ್ಲೊಚ್
ಕ್ಕರಾ' ಸಾಂ ಲೆಕ್ಲೆಂ ಆಸ್ತಲೆಂ ಮ್ಹಾಕಾ ಮೆಳ್ಳೆಲ್ಯಾ ವಾಟ್ಸುರ್ಯಾಂನಿ.
ಾಣೆ ಮ್ಹಾಕಾ ಸಾಲಾಮ್‌ಯಿ ಮಾರ್ಲೆ. ಆನಿ ಕೊಣ್ ಇಂಗ್ಲಿಷ್
ಲಂವ್ಕ ಜಾಣಾ'ಸ್ಲ್ಲೊ ಮ್ಹಜ್ಯಾ ಸಾಂಗಾತಾಕ್ ಪಟ್ಟ್ಯಾಂಗಾಂ ಮಾರೀತ್
ನ್ಹ್ಯಾಕಲೊ. ಎಕ್ಲ್ಯಾನ್ ಮ್ಹಜಿ ನೀಜ್ ಸ್ಥಿತಿ ಜಾಣಾ ಜಾತಚ್ ಮಾಹೆ
ಲ್ವೆ ಸ್ಟೇಶನ್ ಪರ್ಯಂನ್ ಗಾಡ್ಯೆಚಿ ಟಿಕೆಟ್ ಘೆವುನ್ ದಿಲಿ. ಹಾಂವ್
ಾವ್ರಾಚ್ಯಾ ಕಿತ್ಲ್ಯಾಗೀ ವೊರಾಂಚೆರ್ ಮಾಹೇ ರೆಲ್ವೆ-ಸ್ಟೇಷನಾಕ್ ಪಾವ್ಲೊಂ.
ಮ್ಹಾಕಾ ಭುಕ್ ಲಾಗ್ತಾಲಿ. ಪುಣ್ ಬೊಲ್ಸಾಂತ್ ಎಕ್ ದೆಡ್ಕಿ ಲೆಗುನ್
ಾ'ಸ್ಲ್ಲಿ. ಕಿತೆಂ ಕರೂಂ ಮ್ಹಣುನ್ ಖಂತವ್ತಾನಾ ಮ್ಹಾಕಾ ಆವಿಲಾಚಾ
ಾಂ. ತೆರೆಜಾಚೆಂ ಪುನ್ಯಾಕ್ಷೇತ್ರ್ ಹಾಂಗಾಚ್ ಆಸಾ ತಾಚೊ ಉಡಾಸ್
ಾಲೊ. ಪೈಶಿಲ್ಯಾಂ ಗಾಂವಾಂ ಥಾವ್ನ್ ಯಾತ್ರಿಕ್, ಸಾಂತಿಣೇ ಮಾರ್ಘತ್

ಜೊಡ್ಲೆಲ್ಯಾಂ ದೆಣ್ಯಾಂ ತರ್ಫೆನ್ ಆಂಗಂವ್ಣ ಘಾರಿಕ್ ಕರುಂಕ್ ಹಾಂಗ
ಯೆತಾತ್, ಆನಿ ಚಡಿತ್ ಉಪ್ಕಾರಾಚೆಂ ದೆಣೆಂ ಮಾಗುಂಕಿ ಯೆತಾತ
ಮ್ಹಳ್ಳೆಂ ಹಾಂವ್ ಜಾಣಾ'ಸ್ಲ್ಲೊಂ. ಆಪ್ಣಿತ್ಯಾನ್ ಹಾಂವ್'ಯಿ ಹಾಂಗ
ಪಾವ್ಲೊಂ. ತಿಚೆಂ ನಾಂವಾಡ್ಡಿಕ್ ದೇವ್ ಮಂದಿರ್'ಯಿ ದೆಕ್ತಾಂ ಆ
ಮ್ಹಾಕಾಯಿ ಕಾಂಯ್ ದೆಣೆಂ ದಿತಾ ತರ್, ಘೆವುನ್ ಯೆತಾಂ ಮ್ಹಣುನ
ತೆವ್ಶಿನ್ ಆಡ್ ಘುಂವ್ಲೊಂ ಆನಿ ಥೈಂ ಪಾವ್ಲೊಂ.

ತೆಂಪ್ಲ್ ಸಕ್ಲೆಂ ಭೊಂವುನ್ ದೆಕ್ಲೆಂ: ಯಾತ್ರಿಕಾಂ ಬೋವ್ ಉಣ
ಆಸ್'ಲ್ಲಿಂ. ಆತಾಂ ಯಾಜಕಾಂ ಕಡೆ ಭಿಕ್ ಮಾಗುಂಕ್ ವೆಚೊನಾ
ಮ್ಹಣುನ್ ನಿಜೇವ್ ಕೆಲ್ಲೊ ಆಸುನ್'ಯಿ, ಮ್ಹಾಕಾ ತೊ ಮೊಡುನ
ಹಾಂಗಾಚಾ ವಿಗಾರಾಕಡೆ ವೆಚಿ ತಾಂಡ್ಣ ಭೊಗ್ಲಿ. ಆನಿ ತೊ ಪಾ
ಮಳಿಯಾಳಿ ನ್ಹಂ ಬಗರ್ ಮಂಗ್ಳೂರ್ಗಾರ್ ಮ್ಹಳ್ಳಿ ಸಂಗತ್ ಗಾಂವಾಂತ
ಎಕ್ಲ್ಯಾನ್ ಮ್ಹಾಕಾ ಸಾಂಗ್'ಲ್ಲಿ. ವ್ಹಯ್, ವೆತಾಂ. ತಾಣೆ ಮ್ಹಾ
ತಾಚಾ ಸ್ವಂತ್ ಸಂಪಾದನಾಂತ್ಲೆಂ ಕಾಂಯ್ ದಿಂವ್ಚೆಂ ನಾಕಾ. ಆಂ
ವ್ಹಾಣ್ಯಾಂಚೊ ಕಾಣಿಕೆಚೊ ದುಡು ಯೇವ್ನ್ ಜಮ್ತಾ ತಾಂತ್ಲೆಂ ಇಲ್ಲೆಶೆಂ,
ದೋನ್ ರುಪೈಭರ್ ದೀತ್ ಜಾಲ್ಯಾರ್, ಹಾಂವೆಂ ಪೈಣಾಚಾ ಖರ್ಚಾ
ಸಾರ್ವಜನಿಕಾಂ ಮದ್ಲ್ಯಾ ಪಕ್ಯಾಂಕಡೆ ಭಿಕೇಕ್ ಹಾತ್ ವೊಡ್ಡಾಂವ್
ಪ್ರಾಯ್ಚಿತ್ ಪರಿಹಾರ್ ಜಾಯ್ತ್,— ಅಶೆಂ ಚಿಂತುನ್ ವಿಗಾರಾಕಡೆ ಗೆಲೊ
ತೊ ಕಾಳ್ಯಾ ಲೊಬಾಂತಾ'ಸ್ಲ್ಲೊ ಉಡಾಸ್ ಮ್ಹಾಕಾ ಆತಾಂಯಿ ಆಸ
ಆನಿ ತಾಣೆ ಮ್ಹಜ್ಯಾಕಡೆ ದಾಕೈಲ್ಲಿ ಗಂಭಿರಾಯ್ ಆನಿ ಧಾರುಣಾಯ್
ಕೀ ಚಡ್ ಕಾಳ್ಯಾ ರುಪಾನ್ ಖಂಚ್'ಲ್ಲಿ ಆಸಾ. ಹಾಂವೆಂ ಮ್ಹಜಿ ಗಜ
ತಾಕಾ ಕಳಂವ್ಕ್ ಎಕ್ ವಾಕ್ಯ ಉಸಾರುನ್ ದುಸ್ರ್ಯಾಕ್ ತೊಂ
ಉಗ್ತಡ್ತಾನಾ,—

"ಪುರೊ, ಪುರೊ! ಮಾಕಾ ಪೂರಾ ಸಮ್ಜಾಲೆಂ. ತುಜ್ಯಾ ಬರಿ
ತರ್ನಾಟೆ, ಮವಾಲಿ, ಭಿಕಾರ್ ಆನಿ ಜೈಲಾಂತುನ್ ಭಾಯ್ರ್ ಆಯಿ
ದುಷ್ಕರ್ಮಿ ಲೆಗುನ್ ಹಾಂಗಾ ಸದಾಂಯಿ ಯೆತಾತ್, ಆನಿ ಫಟ್ ಕಾಣೆ
ಸಾಂಗುನ್ ಮ್ಹಾಕಾ ಬಾನಾಯ್ತಾತ್. ಎಕ್ಲೊಯ್ ಸತ್ ಸಾಂಗಾನ
ತುಂಯಿ ತೆಂಚ್ ಉಲೈತಾಯ್ ತೆಂ ಮ್ಹಾಕಾ ಕಳ್ತಾ. ಕಾಂಯ್ ದೀನ
ಚಲ್ ಹಾಂಗಾಚೊ".

ತೊ ಅಶೆಂ ಉಲೈತಾನಾ, ತಾಕಾ ಭೆಟುಂಕಾಯಿಲ್ಲಿಂ ಥೊಡಿಂ ಮಾನೆಸ್ತ್
ಯಾತ್ರಿಕಾಂ ದಾರಾರ್ ಉಭಿಂ ಆಸುನ್ ಆಯ್ಕ್ಯಾತಾಲಿಂ ಜಾಲ್ಯಾನ್,
ಮ್ಹಾಕಾ ವಿಪರೀತ್ ನಾಲಿಸಾಯ್ ಭಗ್ಲಿ. ತಕ್ಲಿ ಬಾಗಾವ್ನ್ ಘೆವುನ್,
ಚಾ ಮುಖ್ಲೊ ವೆ-ವೆಗಿಂ ನಿಕಳ್ಯೊಂ ಆನಿ ರೈಲ್-ನಿಲ್ದ್ಯಾಣಾ ಕಡೆ
ಸಿಂವ್ಚ್ಯಾ ದಿಕ್ಯಾಕ್ಚಿಂ ಮೆಟಾಂ ದೆಂವ್ಲೊಂ. ಅರ್ದೆಂ ಫರ್ಲಾಂಗ್‌ಭರ್ ಸಕ್ಲಾ
ಾವ್ತಾನಾ, "ಸಾರ್, ಸಾರ್!" ಮ್ಹಣುನ್ ಪಾಟ್ಲ್ಯಾನ್ ಕೊಣೆಂಗೀ
ಪೈಲ್ಲೆಂ ಆಯ್ಕುನ್ ಥಾಂಬ್ಲೊಂ ಆನಿ ಪಾಟಿಂ ಚೊಯ್ಲೆಂ. ಥೊವೊಚ್
ಂಡ್ಡು ಆನಿ ಖಮಿಸ್ ನ್ಹೆಸ್‌ಲ್ಲೊ, ಮಧ್ಯ ಪ್ರಾಯೆಚೊ, ಕಾಳೊಚ್
ರುಷ್ ಯೇವ್ನ್, ಮ್ಹಾಕಾ ಫುಡ್ ಕರುನ್ ರಾವುನ್ ಮ್ಹಣಾಲೊ,—
ಸ್ವಾಮಿ ತುಕಾ ಧಮ್ಕಿತಾನಾ ಹಾಂವೆಂ ಆಯ್ಕ್ಯಾಲೆಂ, ಆನಿ ಮ್ಹಾಕಾ ಅಧಿಕ್
ಜಾರ್ ಜಾಲೆಂ, ಹಾಂವಾ'ಸಾಂ ಎಕ್ ಯಾತ್ರಿಕ್. ಫೆ ಹಾಂತುಂ
ಜಿ ಗರ್ಜ್ ಕಿತ್ಲಿ ಪರಿಹಾರ್ ಕರುಂಕ್ ತಾಂಕ್ತಾ ತಿತ್ಲಿ ಕರ್" ಮ್ಹಣುನ್
ಡಿಂ ನಾಣೆಂ ಮ್ಹಾಕಾ ದೀವ್ನ್, ಮ್ಹಜಿಂ ಆಗ್ರಾಂಚಿಂ ಉತ್ರಾಂ
ಯ್ಕುಂಕೀ ರಾವಾನಾಸ್ತಾಂ, ಪಾಟ್ ಕರುನ್ ಸರಾರಾಂ ಪಾಟೆಂಚ್
ಗ್ರಜೇಕಡೆ ಚಡುನ್ ಗೆಲೊ.

ಸಾಂ ತೆರೆಜಾಮ್ಮಾಚೆಂ ಅತ್ವೆಂ ದೆಣೆಂ ಮ್ಹಣ್ ಸಮ್ಜುನ್ ಹಾಂವೆಂ
ಕಾ ಆನಿ ಪಕ್ರ್ಯಾ ದಾತಾರಾಕ್ ಮನಾಂತ್‌ಚ್ ಕೃತಜ್ಞತಾ ಆಟೈಲಿ ಆನಿ
ಷ್ಟೇ ಸ್ಟೇಷನಾ ಕಡೆ ಚಮ್ಕ್ಯಾಲೊಂ. ನಾಣೆಂ ಮೆಜ್ತಾನಾ, ಎಕಾ ರುಪ್ಯಾಕ್
ಾಗಿಂ ಚಸ್‌ಲ್ಲಿಂ. ತೆಂ ಐವಜ್ ಮ್ಹಾಕಾ ಗಾಡ್ಯೆರ್ ಮಂಗ್ಳೂರಾಕ್
ಾಸುಂಕ್ ಉಣೆಂ ಪಡ್ತಾಲೆಂ ಆನಿ ಮ್ಹಾಕಾ ಕಠಿಣ್ ಭುಕ್‌ಲಾಗ್‌ಲ್ಲ್ಯಾನ್,
ಲೆಂ ಹೊಟೆಲಾಂತ್ ಖಾಣ್ ಘೆವುನ್ ಖೆಲೊಂ, ಕಾಫಿ ಪಿಯೆಲೊಂ,
ಚಾವೈರ್ ಎಕ್ ನಂದಾರ್ಕಾಯ್ ಕೆಳೆಂ ಖಾವುನ್ ಪೊಟ್ ಫಟ್
ಲೆಂ. ಉಪ್ರಾಂತ್ ರೈಲ್-ರಸ್ತ್ಯಾನ್‌ಂಚ್ ಚಲ್ಚೆಂ ಪೈಣ್ ಚಾಲು ಕೆಲೆಂ.

ಹ್ಯಾ ಪೈಣಾರ್‌ಯಿ ಎಕ್ ಸಾಂಗಾತೀ ಮೆಳ್ಳೊ. ಚಡುಣೆ ಪಾಂಚ್
ೈಲಾಂ ತೊ ಮ್ಹಜ್ಯಾ ಸಾಂಗಾತಾಚ್ ಚಮ್ಕ್ಯಾಲೊ. ಸುರ್ಯೊ ಪಶ್ಚಿಮ್
ಗಂತಾ ಪಾಟ್ಲ್ಯಾನ್ ಲಿಪ್ತಾನಾ ಹಾಂವ್ ಕಿತ್ಲೆಂಗೀ ಮ್ಯೆಲಾಂ ಪಾಟಿಂ
ಡುನ್ ಎಕಾ ಸಾಂಕ್ಯಾಲಾಗಿಂ ಪಾವ್ಲೊಂ. ಕಾಳೊಕ್ ಜಾಂವ್ಚ್ಯಾ'ಧಿಂ

ಸಾಂಕೊ ಉತ್ರುನ್ ಪೆಲೇ ತಡಿಕ್ ಪಾವುಂಕ ಜಾಯ್ ಮ್ಹಳ್ಯಾ ಆವ
ರಾನ್, ತಾಕಾ ಆಡ್ ಆಸ್‌ಲ್ಲೇ ಗೇಟಿಚಿ ಬೆಪರ್ವಾ ಕರುನ್, ಎಕಾ ಲ್ಹಾ
ಆಕಾಡ್ಲ್ಯಾನ್ ರಿಗುನ್, ಸಾಂಕ್ಯಾ ವೈಲ್ಯಾನ್ ಚಲುಂಕ್ ಲಾಗ್ಲೊಂ. ಹ
ಸಾಂಕ್ಯಾಕ್ ದೊನ್‌ಯಿೊ ಕುಶಿಂನಿ ದಾರಿಯೊ ನಾ'ಸ್‌ಲ್ಲ್ಯೊ. ಚಿಕ್ಕೆ ಆಂ
ಲಕ್ಡ್ಯಾರ್ ಆಧಾರಾಕ್ ಧರುಂಕ್ ಕಾಂಯ್ ನಾ'ಸ್‌ಲ್ಲೆಂ; ಪಡ್ಚೆಂ ಸಕ
ಸೀದಾ ಉದ್ಕಾಂತ್‌ಚ್. ಚತ್ರಾಯೇನ್ ವೆತಾನಾ, ತ್ಯಾ ಸಗ್ಳ
ಸಾಂಕ್ಯಾಚೇ ಲಾಂಬಾಯೆಂತ್ ಚಮ್ಕುಂಚೊ ಆಸ್‌ಲ್ಲೊ ಹಾಂವ್ ಮಾತ್
ಎಕಾ ಫರ್ಲಾಂಗಾ ಲಾಂಬಾಯೆಚೊ ಸಾಂಕೊ, ರೀಪಾ ಥಾವ್ನ್ ರೀಪಾ
ಕದಮಾಂ ಉಡಯಿತ್ತ್ ಪಃಖ್ಲ್ಯಾ ಪೊಂತಾಕಡೆ ಪಾವ್ತಾನಾ, ಥೈಂ
ಗೇಟಿರ್ ಉಭೊ ಆಸ್‌ಲ್ಲೊ ಪಹರೊ ಮ್ಹಜ್ಯಾ ಕಡೆ ಗಾಳಿ ಸೊಂವ್ರಲ್ಲೇ
ವ್ಹೊಡ್ಲ್ಯಾನ್, ತಾಚೇ ಭಾಷೇಂತ್ ಉಲ್ಲೈಲ್ಲೆಂ ಆಯ್ಕುನ್ ಹಾಂ
ಕಾವ್ಜೆಲೊಂ, ತಾಚಾ ಲಾಗಿಂ ಪಾವ್ಲೊಂ ತೆದ್ನಾ, "ತುಕಾ ಕೈದಿ ಕರ್ತ
ಮ್ಹಳ್ಳೈಲ್ಯಾ ಅರ್ಥಾನ್ ತಾಣೆ ಮ್ಹಜ್ಯಾ ಬಾವ್ಳ್ಯಾಕ್ ಧರ್ಲೆಂ. ಹಾಂ
ಕಾರಣ್ ಕಿತೆಂ ಮ್ಹಣುನ್ ಇಂಗ್ಲಿಷಾಂತ್ ಉಲವ್ನ್ ವಿಸಾರ್ಲೆಂ. ತಾ
ತಾಚೇ ಭಾಷೇಂತ್ ಸಾಂಗ್ಲೆಲ್ಯಾಚೊ ಮ್ಹಾಕಾ ಕಾಂಯ್ ಅರ್ಥ್ ಜಾಲೊನ
ಆಮ್ಚ್ಯಾಂ ಮಧೆಂ 2 ವೆವೆಗ್ಳ್ಯಾ ಭಾಸಾಂನಿ ವಚ್ಚ್ಯಾಟ್ ಜಾಲ್ಲೆಂ ಆಯ್ಕು
ಚಿಕ್ಕೆ ಪೈಸಾ'ಸ್‌ಲ್ಲೊ ಎಕ್ ತರುಣ್ ಆಮ್ಚ್ಯಾಂ ಕಡೆ ಆಯ್ಲೊ. ತಾ
ಇಂಗ್ಲಿಷ್ ಸಮ್ಜಾತಾಲೆಂ. ತಾಣೆ ಆಮ್ಕಾಂ ನ್ಯಾಯ್ ಸಮ್ಜಾಂವ
ಉದ್ದೇಶಾನ್ ಮಧೆಂ ಆಸುನ್, ಭಾಷಾಂತರ್ಗಾರಾಚೊ ಪಾತ್ರ್ ಘೆತ್ಲೊ
ತಾಣೆ ಪೈಲೆಂ ಮ್ಹಾಕಾ ಅಶೆಂ ಸಾಂಗ್ಲೆಂ–

"ಹ್ಯಾ ಸಾಂಕ್ಯಾವೈಲ್ಯಾನ್ ಜಣಾಂಕ್ ಚಲುನ್ ಆಶಾರ್-ಪಾಶಾ
ಜಾಂವ್ಕ್ ಆಡ್ವಾರ್ಲ್ಲಾಂ. ಕಾರಣ್, ಹಾಕಾ ಕುಶಿಂನಿ ಪಾಂಯ್-ವಾಟ್ ನ
ಆಧಾರಾಕ್ ದಾರಿಯಿೊ ನಾ. ಹಾಚಾ ವೈಲ್ಯಾನ್ ಗಾಡಿ ಧಾವ್ತಾನ
ಕುಶಿನ್ ಸರುನ್ ಬಚಾವ್ ಜಾಂವ್ಕ್ ಕಾಂಯ್ಚ್ ಸುವಾತ್ ನಾ. ದೆಗೆ
ರಾವ್ಲೆಲ್ಯಾಕ್ ಸ್ಪೈತ್ ತಿ ನಂಯ್ತ್ ಲೊಟುನ್ ಧಾಂವ್ತಾ. ಮ್ಹಣುನ್‌ಂ
ದೊನ್‌ಯಿೊಂ ಕುಶಿಂನಿ ಗೇಟಿ ಆಡ್ ಕೆಲ್ಯಾತ್ ಆನಿ ಪಹರೆ ಆಸಾತ್
ತುವೆಂ ಯೇವ್ನ್ ಗುನ್ಯಾವ್ ಕೆಲೊಯ್ ಮ್ಹಣ್ತಾ ಪಹರೊ."

ರುಣ್ ಹಾಂವ್ ತೆಣೆ ಗೇಟಿ ಭಿತರ್ ಸರ್ತಾನಾ ಆಡಾಂವ್ಕ್, ಪಹರೊ
ಣಾ" ಮ್ಹಳೆಂ ಹಾಂವೆಂ, ಸತಾಖಾಲ್. "ತೆಣೆ ಮ್ಹಾಕಾ ಕೊಣ್ಯೆಂ
ನಾ ಮ್ಹಣುನ್ ಹಾಂವ್ ಆಯ್ಲೊಂ."

ರುಣ್ ತೊ ತೆಣೆ ಮುತುಂಕ್ ಗೆಲ್ಲೊ ಕೊಣ್ಣಾ. ಆತಾಂ ಧಾಂವ್ಚಿ
ಯ್ಲಿನಾ ಮ್ಹಣ್ ತುಂ ಬಚಾವ್ ಜಾಲೊಯ್. ನಶಿಬ್ ಬೊರೆಂ
ಜೆಂ"— ಮ್ಹಣಾಲೊ ತರುಣ್.

ದ್ನಾ ಹಾಂವೆಂ ತಾಕಾ ಸಾಂಗ್ಲೆಂ ಹಾಂವ್ ಎಕ್ ಪರ್ದೆಶಿಕ್;
ವೆಚಿ ದುಡ್ವಾ ತಾಂಕ್ ನಾ'ಸುನ್ ಮುಂಗ್ಳುರಾಕಡೆ ಚಲತ್ ವೆತಾಂ,
ಕಿ ಕಾಯ್ದೊ ಹಾಂವ್ ನೆಣಾಂ, ಮ್ಹಣುನ್. ಹೆಂ ತಾಣೆ ಪಹರ್ಯಾಕ್
ನಾಷೇಂತ್ ಸಾಂಗ್ಲೆಂ. ತೆಂ ಆಯ್ಕುನ್ ಮ್ಹಾಕಾ ತಾಣೆ ಸೊಡ್ಲೆಂ.
ಹಾಂವೆಂ ಹ್ಯಾ ತರುಣಾಚಿ ಚಂಗ್ಗಾಯ್ ಕೆಲಿ ಆನಿ, ಮ್ಹಾಕಾ
ಾತ್ ಪಾಶಾರ್ ಕರುಂಕ್ ಖೈಂ ಆಸ್ರೊ ಮೆಳಾತ್; ಲಾಗ್ಸಾರ್
ನ್ ಚರ್ಚ್ ಆಸಾಗೀ ಮ್ಹಣುನ್ ವಿಸಾರ್ಲೆಂ. "ಚರ್ಚ್ ತಾಳಿ
ತ್ ಆಸಾ, ಪುಣ್ ಚಡ್ ಪೈಸಾ'ಸಾ. ರಾತ್ ಪಾಶಾರ್ ಕರುಂಕ್
ಘರಾ ಯೆ; ತೆಂ ಲಾಗಿಂಚ್ ಆಸಾ" ಮ್ಹಣಾಲೊ.

ಾಂವ್ ಮಾತ್ಸೆಂ ಭಿಂಯೆಲೊಂ. ಕಾರಣ್, ಹಾಂವ್ ಹಾಂಗಾಚಿ
ಣಾ'ಸ್ಚೊ ಪರ್ಕೊ, ಹಾತಾಂತ್ ಬೆಗಾ'ಸಾ, ತಾಂತುಂ ದುಡು/
ಆಸುಂಕ್ಪುರೊ, ಆಸ್ರೊ ದಿಂವ್ಚ್ಯಾ ನೀ ಬಾನ್ ಆಪಾಲ್ಯೆ ಘರಾ
ವ್ಹರುನ್, ಥೈಂ ರಾತಿಂ ಘಾತ್ ಕರಿತ್‌ಗಾಯ್ ಮ್ಹಳ್ಳೆಂ
ಆನಿ ತೆದ್ನಾ ತಾಕಾ ಹಾಂವೆಂ ಲಜೇವಿನಃ ಮ್ಹಜಿ ಖರಿ ಪಾಪಾರಿ
ಾವೆಂ ವಿವರಾವುನ್ ಸಾಂಗ್ಲಿ. ಆಯ್ಕುನ್ ತೊ ಇತ್ಲೊ ಕರುಣಾ
ಾಲೊ ಕೀ, ತಾಣೆ ಮ್ಹಾಕಾ ವತ್ತಾಯಾನ್ ತಾಂಗೇರ್ ತಾಂಡು-
ವ್ಹೆಲೆಂ. ವೆತಾನಾ ಮ್ಹಜೆಂ ಬೆಗ್‌ಯಿ ತಾಣೆಂಚ್ ಘೆತ್ಲೆಂ.
ಕಾ ಗಣ್ಣ ತೊಟಾಂತಾ'ಸ್'ಲ್ಲ್ಯಾ ಲ್ಯಾನ್ ಶೀನ್ ಬಿಡಾರಾಂ
ತ್ ತಾಚೆಂ ಆಸ್‌ಲ್ಲ್ಯಾಂತ್ ವ್ಹರುನ್, ಮ್ಹಾಕಾ ತಾಣೆ, ತಾಚೇ
, ಆನಿ ಎಕಾ ಲ್ಹಾನ್ ಭಾವಾನ್ ಮರ್ಯಾದೆಚೊ ಸ್ವೈರೊ

ಮ್ಹಣ್ ಮಾಂದುನ್, ಬೊರೊಚ್ ಉಪಚಾರ್ ದಿಲೊ. ಮ್ಹಜ್ಯೆ ಜಣ್ಯೆಂತ್
ಪೈಲ್ಯಾಚ್ ಪಾವ್ಟ್ ಹ್ಯಾ ಗಾಂವ್ಚ್ಯಾ ಪುಳಿ (ಅಂಬಟ್) ಸಾರಾನ್ ಆನಿ
ತಾರ್ಕಾರೆಚೀ ಭಾಜ್ಯೆನ್ ದಾದೊಶಿ ಜೆಂವ್ಲೊಂ. ಮಾಗಿರ್ ವ್ಹೊರ್ಲ್ಯಾ
ಏಂಗಡ್ ಸ್ಥಳಾರ್ ಹಾಂತ್ರುನ್ ದಿಲ್ಲ್ಯಾ ನಿರ್ಮಳ್ಯಾ ಭಿಚಾಣಾರ್ ಸುಶೆಗಾನ್
ನಿದ್ಲೊಂ. ಸಕಾಳಿಂ ಗರಮ್ ಉಪಿಟ್ಟ್ ಖಾವ್ನ್ ಕಾಫಿ ಪಿಯೆಲೊಂ.
ಮಾಗಿರ್ ತಾಂಚೊ ಉಪ್ಕಾರ್ ಬಾವ್ಡುನ್ ಪೈಣಾಕ್ ಭಾಯ್ರ್ ಸರ್ಲೊಂ.
ರೆಲ್ವೇ ನಿಲ್ದಾಣ್ ತಾಚಾ ಬಿಡಾರಾ ಥಾವ್ನ್ ಅರ್ಧೆಂ ಮೈಲ್ ಪೈಸ'ಸ್'ಲ್ಲೆಂ.
ಮ್ಹಜೊ ದೋಸ್ತ್ ಮ್ಹಾಕಾ ಥೈಂ ಪರ್ಯಾನ್ ಧಾಡೊ ಆಯ್ಲೊ. ಹಾಂವ್
ಚಲತ್ರ್ ವೆತಾಂ ಮ್ಹಳ್ಯೆಲ್ಯಾಕ್, ತಾಣೆ ಮ್ಹಾಕಾ ಭಾವಾಬರಿ ಬೂದ್
ಸಾಂಗುಂಕ್ ಮ್ಹಳೆಂ,— "ಚಲತ್ ವ್ಹಸೊನಾಕಾ. ರಸ್ತ್ಯಾರ್ ಆನ್ಚಿತ್ತ್ಯಾನ
ಆಪಾಯ್ ಘಡಾತ್. ತುಜ್ಯಾ ಲಾಗಿಂ ಕಿತ್ಲೆ ಪೈಶೆ ಆಸಾತ್?" ಹಾಂವೆ
ತೆ ದಾಕೈಲೆ. "ಮ್ಹಜ್ಯಾ ಲಾಗಿಂ ಥೊಡೆ ಆಸಾತ್. ಹೆ ಘೆ. ಒಟ್ಟ್ಯಾಕ
ದೀವ್ನ್ ಖೈಂ ಪರ್ಯಾಂತ್ಲಿ ಟಿಕೆಟ್ ಮೆಳ್ತಾತಿ ಘೆವ್ನ್ ಗಾಡ್ಯೆರ್ ವಸ್
ಥೈಂ ತುಕಾ ಆನಿ ಕೊಣ್ ಸಹಾಯ್ ಕರ್ತಲೊ." ಮ್ಹಣಾಲೊ, ಥೊಡಿ
ನಾಣೆಂ ಮ್ಹಾಕಾ ವತ್ತಾಯಾನ್ ದೀವ್ನ್.

ಹಾಂವ್ ಕಬೂಲ್ ಜಾಲೊಂ. ಮ್ಹಜಾಲಾಗಿಂ ಆಸ್'ಲ್ಲೆ ಪೂರಾ ಪೈ
ಟಿಕೆಟ್ ವಿಕ್ತೆಲ್ಯಾಕ್ ದೀವ್ನ್ ಟಿಕೇಟ್ ವಿಸಾರ್ಲಿ. ತಾಣೆ ಕಂಞಾಂಗಾಡ
(ಹೊಸ್ದುರ್ಗ) ಪರ್ಯಾಂತ್ಲಿ ದಿಲಿ. ಪೈಲೆಂ ಆಯಿಲ್ಲಿ ಗಾಡಿ ಚಡುನ್ ಸಾಡೆ
ಇಕ್ರಾಂಕ್ ಕಂಜ್ಞಾಂಗಾಡ್ ಸ್ಟೇಷನಾಂತ್ ದೆಂವ್ಲೊಂ. ಹಾಂಗಾಚ
ಇಗ್ರೆಜೆಂತ್ ಫಾ. ಪಾವ್ಲ್ ಫೆರ್ನಾಂಡಿಸ್ ವಿಗಾರ್ ಆ'ಸ್'ಲ್ಲೊ. ತೊ ಮೆ
ಸುಟ್ಟೈತಾಲೊ ಆನಿ ಘಿಟ್ಸಾಂಕ್ ಬೊರೆಂ ವಕಾತ್ ದಿತಾಲೊ. ಅಶೆಂ ತೆ
ನಾಂವಾಡ್ದಿಕ್ ಜಾಲ್ಲೊ. ಆನಿ ತೊ ವೈದ್ಯಕೀ ಸೆವಾ ಪುಂಕ್ಯಾಚ್ ಕರ
ಮ್ಹಳ್ಯೆಂ ಹಾಂವೆಂ ಆಯ್ಕ್ಯಾಲ್ಲೆಂ. ಮಣ್ತಾಚ್, ತೊ ಧರ್ಮಿಸ್ಟ್ ಮನಾಚೆ
ಅಥವಾ ಧನಾವಂತಾಸ್ತಲೊ ಮ್ಹಣ್ ಸಮ್ಜುನ್, ಹ್ಯಾ ಪೈಣಾರ್ ನಿಮಾಣ
ಪಾವ್ಟ್ ಯಾಜಕಾ ಕಡೆಚ್ ಗೆಲೊಂ ಸಹಾಯ್ ಮಾಗುಂಕ್. ಹಿ ಫಿರ್ಗಜ
ಮಂಗ್ಳೂರ್ ದಿಯೆಸೆಜಿಕ್'ಚ್ ಆಸಾ.

ದಸ್ಪ್ರಾರಾಚಿಂ ಬಾರಾ ವ್ಹಾಜ್ತಾನಾ ಹಾಂವ್ ಇಗ್ರೆಜೆಕ್ ಪಾವ್ಲೊ
ಥೈಂ ಪಾದ್ರ್ಯಾಬಾಚೆ ಗತ್ ದೆಕುನ್ ಮ್ಹಾಕಾಚ್ ತಾಚೆ ಬಿರ್ಮತ್ ದಿ

ತೊ ಹಾಂವ್ ಭಿಕಾರ್ಯಾ ಕಡೆ ಭಿಕ್ ಮಾಗುಂಕಾಯ್ಲಾಂ ತಶೆಂ ಕರ್ಕೆರಿ
ಗ್ಲೆ ಮ್ಹಾಕಾ. ತಾಚಾ ಲಾಗಿಂ ಶಾಲಾಚ್ಯಾ ಭುರ್ಗ್ಯಾಂಜೊ ವೆಡೊ
ಲ್ಲೊ, ಆನಿ ತೊ ತಾಂಕಾಂ ಕಿತೆಂ ಸಾಂಗ್ತಾಲೊ, ಯಾ ದಿತಾಲೊ
ಕಾ ಉಡಾಸ್ ನಾ. ತಾಂಚಾಂ ಮಧೆಂ ವಸುನ್ ತಾಚಾಕಡೆ ಉಲಂವ್ಕ್
ಕಾ ಬರೆಂ ಲಾಗ್ಲೆಂನಾ. ಪಾಟಿಂಚ್ ಯೆತಾಂ ಮ್ಹಣುನ್ ಪುಸಂವ್ತಾನಾ
ಮ್ಹಾಕಾ ಆಪ್ಪೈಲೆಂ ಆನಿ ತಾಚಾ ಘರಾಂತ್ ಬಸವ್ನ್ ಮ್ಹಜಿ
ತಯ್ ಆನಿ ಗರ್ಜ್ ಬೊರ್ಯಾನ್ ವಿಸಾರ್ಲಿ. ಪುಣ್ ಮಾಕಾ ಸತ್
ರುಂಕ್ ಪುಟ್ವಾಲೆಂನಾ. ಸಾಂಗಾತಾಚ್ ತಾಣೆ ಕೆಲ್ಲ್ಯಾಂ ಸವಲಾಂ
ರ್, ಮ್ಹಜ್ಯಾ ಶಿಕ್ಪಾಚೊ, ಕಾಪುಚಿನ್ ಭೆಸಾಕ್ ವೊಸುನ್ ಪಾಟಿಂ
ಲ್ಲ್ಯಾಚೊ, ಮಾಗಿರ್ ಫಲಾಣ್ಯಾ. ಶಿಕಾಣಾಕ್ ವೊಸುನ್ ತಿರಸ್ಕೃತ್
ನ್ ಪಾಟಿ ಯೆತಾನಾ, ಪೈಶೆನಾ'ಸ್ತಾಂ, ಪೈಣಾರ್ ಭಗ್ಲೆಲ್ಯಾ ಭಂಗಾಂಚೊ
ದೀಂವ್ಕ್ಚ್ ಪಡ್ಲೆಂ. ಸರ್ವ್ ಆಯ್ಕುನ್ ತೊ ಚುರ್ಚುರ್ಲೊ ಆನಿ
ಕಾ ಇಗ್ರ್ಜೆಭಿತರ್ ಆಪವ್ನ್ ಫೆವುನ್ ಗೆಲೊ. ತಾಂತುಂ ಕುಮ್ಸಾರಾಚೀ
ದೆರ್ ಮ್ಹಾಕಾ ದಿಂಬಿಯಾಂಚೆರ್ ಆಸುಂಕ್ ಸಜ್ಣಾ ಕೆಲಿ. ಹಾಂವೆಂ
ಚ್ ಕೆಲೆಂ. ತಾಣೆ ಮ್ಹಜೇ ತಾಳ್ವೆರ್ ಹಾತ್ ದವರುನ್ ಲಾಂಬಾ
ತೆಂ ಮಾಗ್ಣೆ ವಾಚ್ಲೆಂ, ಆನಿ ಆಂಗಾರ್ ಆಗ್ಮೆಂತ್ ಶಿಂಪ್ಡಾಯ್ಲೆಂ.
ಗಿರ್ ಇಮಾಜ್ಯಾಂಚಾ ಪುರಾ ಕಂಡ್ಯಾಂನಿ ಆನಿ ಪೆಟುಲಾಂನಿ
ವುನ್, ಡೆಡ್ಯ್ಕ್ಯೊ ಆನಿ ರುವ್ಯೊ ಮೆಳ್ಳೆಲ್ಯೊ ಫೆವುನಾಯ್ಲೊ. ಇಗ್ರ್ಜೇ
ದ್ರ್ ತ್ಯೊ ಮೆಜ್ತಾನಾ ಸಾಡೆ-ಸ ಆಣೆ ಜಾಲೆ. "ಫೆ-ಹೆ ಪುರೊ ತುಕಾ
ಗ್ಯೊರಾಕ್ ಗಾಡ್ಯೆರ್ ವೊಸುಂಕ್" ಮ್ಹಣಾಲೊ. ಹಾಂವೆಂ ತೆ ಫೆವುಂಕ್
ಲ್ ಇನ್ಕಾರ್ ಕೆಲೆಂ. ಪುಣ್ ತಾಚೊ ವತ್ತಾಯ್ ಮ್ಹಜೇರ್ ಜಿಕ್ಲೊ.
ವೆಂ ತಾಂತ್ಲೆ ಟಿಕೆಟಿಕ್ ಪುರ್ತೆ ಪಾಂಚ್ ಆಣೆ ಮಾತ್ರ್ ಫೆತ್ಲೆ ಆನಿ
ಆಣೊ ಪಾಟಿಂ ದಿತಾನಾ ಮ್ಹಳೆಂ,–"ಹಾಂವ್ ವಾಂಚುನ್ ಉರ್ಲ್ಯಾರ್,
ತುಮ್ಚ್ಯಾ ಆಶಿರ್ವಾದಾನ್ ವೆಗ್ಗಿಂ ಎಕ್ ಕಿತೆಂಯಿೊ ಜೊಡಿಚೆಂ
ಸ್ ಮೆಳಾತ್ ತರ್, ಹೆ ಪೈಶೆ ತುಮ್ಕಾಂ ತಪಾಲಾಚ್ಯೊ ಚಿಟಿ ಕವರಾಂತ್
ಪುನ್ ಧಾಡ್ತಲೊಂ–" ಅಶೆಂ ಭಾಸಾವುನ್ ಯೇಂವ್ಕ್ ಫೆಂವ್ಲೊಂ.
ತಾಣೆ ಮ್ಹಾಕಾ ತಡ್ವಿಲೆಂ ಆನಿ, "ಜೆವ್ಣಾಚೊ ವೇಳ್ ಜಾಲೊ. ಜೆಂ
ತೆಂ ವಾಂಟುನ್ ಭುಕ್ ನಿವಾರ್ಯಾಂ. ತುಕಾ ಗಾಡಿ ಚಾರಾಂ 'ಧಿಂ ನಾ"

ವ್ಹುಣುನ್ ತಾಚಾ ಜಿವ್ಣಾ-ಕೂಡಾಂತ್ ಆಪವ್ನ್ ವ್ಹೆಲೆಂ ಮಾಕಾ. ಮ
"ವ್ಹುಜೊ ವಿರಣ್-ರಾಂದ್ಪಿ ಆಜ್ ನಾ-" ಅಶೆಂ ವ್ಹುಣುನ್ ತ
ರಾಂದ್ಪಾ ಕೂಡಾಕ್ ಗೆಲೊ, ಆನಿ ಎಕ್ ಬೊಶಿಭರ್ ಉಕಡ್ಲೆಲ್ಯೊ ಕ
ಹಾಡುನ್ ಮೆಜಾರ್ ದವರ್ಲ್ಯೊ. ಪತ್ರ್ಯಾಂನ್ ವೊಸುನ್ ಕಾಫಿ ಹಾ
ದವರುನ್, "ಹೆಂಚ್ ಆಸಾ ಆಯ್ಚೆಂ ವ್ಹುಜೆಂ ಜೆವಾಣ್. ತುಕಾ ರ
ತರ್, ಖಾ" ವ್ಹುಣುನ್ ತೊಚ್ ಎಕ್ ಕಣ್ಗಿ ಸೊಲುನ್ ಖಾಂವ್ಕ್

"ವ್ಹಾಕಾ ಕಿತೆಂಯೀ ರುಚಾನಾ. ರುಚನಾ ಜಾಲ್ಯಾರೀ ಭು
ಪೊಟಾಕ್ ಕಿತೆಂಯೀ ಖೆಲ್ಲೆಂ ದಕ್ವತಾ" ವ್ಹುಣುನ್ ಹಾಂವೆಂಯೀ ಭು
ಪುತ್ರ್ಯಾಂ ಕಣ್ಗ್ಯೊ ಖೆಲ್ಯೊ ಆನಿ ಕಾಫಿ ಪಿಯೆವ್ನ್ ರೆಲ್ವೇ ಸ್ಟೇಷ
ವಾಪಾಸಾ'ಯ್ಲೊಂ.

ತಾಣೆ ಮೆಲ್ಲೆಂ ಸುಟಂವ್ಚೆಂ ಬಂದ್ ಕರುಂಕ್‌ಜಾಯ್ ವ್ಹ
ಮಂಗ್ಳುರ್ಚ್ಯಾ ಭಿಸ್ಪಾನ್ ತಾಚೇರ್ ನಿಷೇದ್ ಘಾಲ್ಲೊ. ಪೂಣ್, ಲ
ತಾಚಾಕಡೆ ಪರಿಹಾರಾಕ್ ಯೆತಾಲೊಚ್ ಆಸ್‌ಲ್ಲ್ಯಾನ್, ತಾಕಾ ನಿ
ಪಾಳುಂಕ್ ಸಾದ್ಯ ಜಾಲೆಂನಾ. ತ್ಯಾ ರಾಗಾನ್ ಭಿಸ್ಪಾನ್ ತಾಕಾ
ಸೆಂಜಿಂತುನ್ ಗಡಿಭಾಯ್ರ್ ವಸುಂಕ್ ಫರ್ಮಾಯಿಲ್ಲೆಂ. ತ್ಯಾ ಪ್ರಕಾರ
ಮೈಸೂರಾಕ್ ಗೆಲ್ಲೊ ಆನಿ ಥೈಂ ದೆವಾದೀನ್ ಜಾಲ್ಲೊ.

ಹಾಂವೆಂ ಹ್ಯಾ ಪೈಣಾಚೊ ತಪ್ಸೀಲ್ ವಿವರ್ ಬರವ್ನ್ ಹ
ಆಟಾಪ್ಲ್ಯಾ ಕಿತ್ಯಾ ವ್ಹಳ್ಯಾರ್, ಹಾಂತುಂ ಹಾಂವೆಂ ಜೊಡ್ಲೊಲೊ
ಧಾರಾಳೊ ಆಸ್‌ಲ್ಲೊ ಆನಿ, ತೆಂ ಪೈಣ್ ಹಾಂವೆಂ ಪೊರುಂಚ್
ತಸೊ ಜಿವಾಳೊ ಉಡಾಸ್ ವ್ಹಜ್ಯಾ ಜ್ಞಾಪಾಕಾಂತ್ ಆಜೂನ್
ಹೆಂ ಕಾರಣ್ ಪೈಲೆಂ; ದುಸ್ರೆಂ,-ವ್ಹಾಕಾ ಯಾಜಕೀ ಭೆಸಾಕಡೆ ದ
ಆಪಸ್ಣೆ ನಾ ವ್ಹಳಿ ಖಾತ್ರಿ ಹ್ಯಾ ಪೈಣಾಂತ್ ಮೆಳ್‌ಲ್ಲಿ. ತಿಸ್ರೆಂ, ಸಂವ್ಸಾ
ವೆ-ವೆಗ್ಳ್ಯಾ ಭೆಸಾಂತ್ಲೆ ಮನಿಸ್ ತಾಂಚಾ ಪೆಲ್ಯಾಂಕಡೆ ಕಶೆಂ ಕಶೆಂ ವತ
ತೆ ನಮುನೆ ಧಾಕ್ಲ್ಯಾಂ ಸಮೇತ್ ದಾಕಂವ್ಕ್. ಮಯಾ ಮೊಗಾಚ
ದೆಸ್ ಖರ್ಯಾ ಮನಾನ್ ಆನಿ ನಿಷ್ಟೇನ್ ಪಾಳ್ತಾತ್ ತೆ ಕೊಣ್–
ರಂಗಾಚೆ ಲಾಂಬ್ ಧಗ್ಲೆ ಅಂಗ್ಯಾರ್ ಪಾಂಗ್ರುನ್, ಆಪುಣ್ ದೆವಾಚೆ
ನಿದಿ, ಮಣಿಯಾರಿ, ಸೇವಕ್ ವ್ಹಣುನ್ ಆಪ್ಣಾಕ್‌ಚ್ ಪ್ರದರ್ಶಿತಾ
ಅಥವಾ ಮಾಹೇತ್ಲ್ಯಾ ಪುಸ್ಯಾಕ್ಷೇತ್ರಾ ಲಾಗಿಂ ವ್ಹಾಕಾ ಘ

ಾನ್ ಆನಿ ಸಾಂಕ್ಯಾಲಾಗಿಂ ಆಪ್ಲ್ಯಾ ಘೆರಾಂತ್ ಫುಂಕ್ಯಾಚೊ ಆಸ್ರೊ,
ೃಲ್ಯಾನ್ ಧನಾ ಸಹಾಯ್ ದಿಲ್ಲೆ ತಸಲೆ ಸಾಮಾನ್ಯ ವರ್ಗಾಂತ್ಲೆ ಮನಿಸ್?.
ಾಚಿ ರುಜ್ವಾತ್ ದೀಂವ್ಕ್. ಚೊವ್ತೆಂ, ಜಶೆಂ ಧಾರ್ಮಿಕಾಂ ಮಧೆಂ
ಷ್ಮರಿ ಆಸಾತ್, ತಶೆಂಚ್ ಫಾ. ಪಾವ್ಲ್ ಫೆರ್ನಾಂಡಿಸಾ ತಸಲೆ
ಯಾಳ್ಪಂತ್ ಜಿವಂತ್ ಸಾಂತ್‌ಯಿ ಆಸಾತ್, ಹೆಂ ಸತ್ ಮ್ಹಜ್ಯಾ
ಾಚ್ಪ್ಯಾಂಕ್ ಕಳಂವ್ಕ್.

ಹ್ಯಾ ಪೈಣಾ ಉಪ್ರಾಂತ್ ಮ್ಹಾಕಾ ಯಾಜಕಾಂ ಲಾಗಿಂ ವಸುಂಕ್
ೃತೀ ಎಕಾ ಥರಾಚೆಂ ಲಜ್ಮಿರಾ್ಯ ವರ್ಗಾಚೆಂ ಭೈಂ ದಿಸ್ತಾ. ಆತ್ಮಿಕ್
ರ್ಜೇ ಭಾಯ್ಲ್ಯಾ ಹೆರ್ ಕಸಲ್ಯಾಯಿ ಸಂಕಷ್ಟಾಂಚಾ ಪರಿಹಾರಾಕ್
ಾಂವ್ ತಾಂಚಾಂಕಡೆ ವಸಾಸೊನಾಂ ಮ್ಹಣುನ್ ಹಾಂವೆಂ ತೆದಾಳಾ
ಲ್ಲೊ ನಿಚೆವ್ ಯೆದೊಳ್ ಪರ್ಯಂತಾಲ್ಯಾ ಮ್ಹಜ್ಯಾ ಜಿವಿತಾಂತ್
ಾಡುಂಕ್ ಕಾರಣ್ ಜಾಲ್ಲೆ ಸಂಧರ್ಬ್, ಮ್ಹಜ್ಯಾ ಎಕಾ ಹಾತಾಚಾ
ೊಟಾಂನಿ ಲೆಕುಂಕ್ ಜಾಯ್ ತಿತ್ಲೆಯಿ ನಾಂತ್. ಅಶೆಂ ಬರೈತಾನಾ,
ಾಂವೆಂ ಧಾರ್ಮಿಕಾಂಚೆರ್ ದ್ವೇಷ್ ಕೆಲಾ ಮ್ಹಣುನ್ ವಾಚ್ಪ್ಯಾನ್
ನ್ನುಂಚೆಂ ನಾಕಾ. ಬಿಲ್ಕುಲ್ ನಾ. ತವ್ವಿರುದಾನ್, ಹಾಂವೆಂ ಧಾರ್ಮಿ
ಾಂಕ್ ಆನಿ ತಾಂಚಾ ಯೋಜನಾಂಕ್ ಧನಾನ್, ಮ್ಹಜ್ಯಾ ಕೊಂಕ್ಣಿ
ತ್ರಾಂನಿ, ಕಾಣ್ಯಾಂನಿ, ನಾಟಕಾಂ ಆನಿ ಕಾದಂಬರಿಯಾಂದ್ವಾರಿಂ ಕಿತೆ
ಕಾಯ್ ದಿಂವ್ಚೆ ಸಂಧರ್ಭ್ ದೆವಾನ್ ಮ್ಹಾಕಾ ವದ್ಗಾಯ್ಲ್ಲೆಗೀ, ತೆ
ರಾ ಹಾಂವೆಂ ಘೆವುನ್, ಮ್ಹಜೇ ತಾಂಕೇ ಭಿತರ್ ಜ್ಯಾರಿ ಕೆಲ್ಯಾತ್.
ವ್ ಆಪವ್ಣ್ಯಾಕಡೆಯಿ ಬೊರೊಚ್ ಪ್ರಸಾರ್ ಕೆಲಾ.

ಬೊಂಬೈಕ್ ಪೈಣ್.

ಹಾಂವ್ ಘರಾ ಪಾವ್ತಾಚ್, ಮ್ಹಜೇ ಆವೈಚಿ ಪ್ರತಿಕ್ರಿಯಾ
ಪ್ತಾನಾ, ಹಾಂವೆಂ ಘರಾ ಯೇವ್ನ್ ಚುಕ್ ಕೆಲಿ ಮ್ಹಳ್ಳೆಂ ಭಗ್ಲೆಂ. ತರೀ
ಾ ವರ್ತನಾಕಡೆ ಭಿಯೆನಾಸ್ತಾಂ ಹಾಂವೆಂ ಯಾಜಕೀ ಭೆಸಾಕಡೆ ರಘಾಕ್
ರ್ಚೆಂ ಬಂದ್ ಕೆಲೆಂ. ಬದ್ಲ್ಯಾಕ್ ಹೊ ಗಾಂವ್ ವೆಗಿಂಚ್ ತ್ಯಾಗ್ ಕರ್ಚಿ
ಚಾರಿ ಕೆಲಿ. ಫುಡ್ ಎಕ್ ಸಿಶ್ಚಿತ್ ಠಿಕಾಣೊ ನಾ'ಸುನ್ ಬಾಯ್ರ್ ಸರ್ಚೆಂ,
ದಿಸ್ಲೆಲ್ಯಾ ದಿಕ್ಯಾನ್ ವೆಚೆಂ ಆಪಾಯಾಚೆಂ ದಿಸ್ಲೆಂ. ಮ್ಹಾಕಾ ಆನಿ

ರೀಕ್ಷಿತ್ ಅಪಾಯಾಚಾ ಅವ್ಘಡಾಕ್ ಸಾಂಪ್ಡೊನ್ ಅಥವಾ ನಿರಾಸ್
ವರ್ಸಿಂ ಜೀವ್ಯಾತ್ ಕರುನ್ ಮೊರ್ಚಿ ಅಪೇಕ್ಷಾ ನಾ'ಸ್ಲ್ಲಿ; ದೆವಾನ್ ಮ್ಹ
ಫುಡಾರ್ ಕಸೊ ನಿರ್ಮಿಲ್ಲೊ ಆಸಾ ತಸೆಂಚ್ ಜಿಯೆವ್ನ್ ಮೊರ್ಚಿ ಆಸ
ಹ್ಯಾ ಪಾಸ್ವತ್ ಹಾಂವೆಂ ಏಕ್ ಪತ್ರ್ ಫಾಟಾವ್ಲ್ಯಾ ಭಾವೊಜೆಕ್, ದು
ಪೆದ್ರುಬಾಕ್ ಬರವ್ನ್, "ಮ್ಹಾಕಾ ತುಜ್ಯಾ ಕಡೆ ಆಯ್ಲ್ಯಾರ್ ಥೊಡ
ದಿಸಾಂಚೊ ಆಸ್ರೊ ಆನಿ ಮ್ಹಜಾ ಜೀವನಾಕ್ ಫುರ್ತೆ಼ ಜೊಡಿಚೆಂ ಕಿತೆಂ
ಕಾಮ್ ವದ್ಗ್ಯಾಯ್ಯಗೀ? ಸಾಧ್ಯ ನಾ ತರ್, ಜಟ್ಪಟೆಂ ಕಳಯ್. ಸ
ಆಸಾ ತರ್, ಪೈಶ್ಯಾಚೊ ಖರ್ಚ್ ಮ್ಹಾಕಾ ರೀಣಾ ಲೆಕಾರ್ ಪಾಟವ್ನ್
ದೊನಾಂತ್ಲೆಂ ಏಕ್‌ಯಿ ಕರಿನಾಂಯ್ ತರ್, ಮಾಗಿರ್ ತುಕಾ
ಮ್ಹಾಕಾ ಕಾಂಯ್ಚ್ ಸಂಭಂದ್ ನಾ ಮ್ಹಣುನ್ ಹಾಂವ್ ಲೆಕ್ತೆಲೊಂ; ತುಂ
ತಶೆಂಚ್ ಲೆಕುನ್ ಮ್ಹಾಕಾ ಸಾಸ್ಣಾಕ್ ವಿಸರ್"—ಅಶೆಂ ಕಳಯ್ಲೆಂ.

ಮ್ಹಾಕಾ ಪೈಲಿ ಆಯ್ಲಿ ಜವಾಬ್ ಲಾಗ್ಸಾರ್ಚ್ಯಾ ಫಾಟಾವ್
ಭಾವೊಜೆಚಿ ನೈಂ ಬಗರ್ ಪೈಶಿಲ್ಯಾ ಪೆದ್ರುಬಾಚಿ. "ಯೆ. ಪೈಶ್ಯಾಚೊ ಖ
ಆತಾಂಚ್ ಧಾಡುಂಕ್ ಮ್ಹಜ್ಯಾ ಲಾಗಿಂ ಕಾಂಯ್ ನಾ. ಏಕಾ ಮ್ಹೈನ
ವಾಯ್ದ್ಯಾಕ್ ಕೊಣಾಯ್ ಕಡ್ಚೆಂ ರೀಣ್ ಮಾಗುನ್ ಘೆವುನ್ ಯೆ.
ಹಾಂವ್ ಫುಡ್ಲ್ಯಾ ಮ್ಹೈನ್ಯಾಂತ್ ಪಾಗ್ ಮೆಳ್ತಚ್ ಧಾಡ್ತೆಲೊಂ ಮ್ಹ
ಭಾಸಾಯ್. ತುಕಾ ಕಾಮ್ ವದ್ಗಾಂವ್ಚೊ ಪ್ರಯತ್ನ್ ಹಾಂವೆಂ
ಕೆಲಾಂ." ಅಶೆಂ ತಾಣೆ ಬರಯಿಲ್ಲೆಂ ಹಾಂವೆಂ ಆನ್ವೈಕ್ ವಾಚುನ್ ಸಾ
ಹಾಚಿ ಮಾರ್ ಎಕ್ಪಾವ್ಟ ದೊಳ್ಯಾಂ ಪೈಸ್ ವೊಸುನ್ ಆಸೊಂ ಮ್ಹ
ಮಿತ್ಲಾಬಾನ್ ಆಸ್ತಲೆಂ, ಮ್ಹಜೇಚ್ ಆನ್ವೈನ್ ತಿಚೊ ಭಾಂಗಾರಾಚೊ
ಆಡ್ವಾರ್ ದೀವ್ನ್, 12ರುಪೈ ರೀಣ್ ಹಾಡುನ್ ಮ್ಹಾಕಾ ದಿಲೆಂ. ಹ
1937 ವರ್ಸಾಚಾ ಫೆಬ್ರುವರಿ ಮ್ಹೈನ್ಯಾಂತ್ ಬೊಂಬಯಾಕ್ ದುಸ್ರೆಂ
ಕರುನ್ ಬೆಸ್ಸಿನಾಂತಾ'ಸ್ಲ್ಯಾ ಪೆದ್ರುಬಾಗೆರ್ ಪಾವ್ಲೊಂ.

ಪೆದ್ರುಬಾನ್ ಮ್ಹಾಕಾ ತಿತ್ಲೆ಼ ತುರ್ತ್ ಉಮ್ದೇನ್ ಆಪ
ಇರಾದೊ ಮ್ಹಾಕಾ ಥೈಂ ಗೆಲ್ಯಾ ಉಪ್ರಾಂತ್ ಕಳ್ಳೊ; ತ್ಯಾ ಕ
ಕೊಣಾಗೆರ್ ಚಾರ್ ಜಣಾಂ ಆಸ್ತಾಲಿಂ, ತಾಂಗೆರ್ ಏಕಾ ಬೋರ್ಡರಾ
ರ್ಚೆಂ ಘಾಯ್ದ್ಯಾಚೆಂ ಆಸ್ತಾಲೆಂ. ಕಶೆಂ ಮ್ಹಳ್ಯಾರ್, ಚೊವ್ಗಾಂಕ್ ರಾಂ
ಖರ್ಚಾಂತ್‌ಚ್ ತ್ಯಾ ಏಕಾ ಬೊರ್ಡರಾಚೊಯಿ ಸುಧಾರ್ಸೊನ್ ವೆ

ಣೆ ಪ್ರತೀ ಮೈನ್ಯಾಂತ್ ಘಾರಿಕ್ ಕೆಲ್ಲೆಂ ಥಾ ಯಾ ಬಾರಾ ರುಪೈ ಸುನ್ ಕುಶಿಚೊ ಆದಾಯ್ ತಸೊ. ಯೆಃಡೊಳ್ ಪೆದ್ರಾಬಾಗೆರ್‌ಯಿೊ ಮೆಸ್ತ್ರಿ ಬೋಡಿಂಗಾಸ್‌ಲ್ಲೊ ಶೊ ತ್ಯಾ ಮೈನ್ಯಾಂತ್ ಆಸ್ರೊ ಡುನ್ ಗೆಲ್ಯಾನ್ ತಾಚಾ ಖಾಲಿ ಸ್ಥಾನಾಕ್ ಪೆದ್ರಾಬಾನ್ ಮ್ಹಾಕಾ ಯಿಲ್ಲೆಂ. ಮ್ಹಜ್ಯಾ ಯೆಣ್ಯಾನ್ ತಾಕಾ ಲುಕ್ಸಾಣ್ ಜಾಂವ್ಚೆಂ ನಾ'ಸ್‌ಲ್ಲೆಂ ಶ್, ಮ್ಹಾಕಾ ಕಾಮ್ ಮೆಳ್ಳ್ಯಾರ್ ತಾಕಾಯಿೊ ಆದಾಯ್ ಜರೂರ್ ತಲೊ ಮ್ಹಳ್ಳೀ ಆಶೇನ್ ಉಟಾ ಉಟೆಂ ಆಪಯಿಲ್ಲೆಂ.

ಹಾಂವ್ ತಾಚೊ ಖಾಸ್ ಭಾವ್ ಆಸ್‌ಲ್ಲೊಂ, ತರೀ ಮ್ಹಾಕಾ ಗೆರ್ ಫುಂಕ್ಯಾ ಹಿಸ್ಪ್ಯಾರ್ ಜಿಯೆಂವ್ಚೆಂ ಹಕ್ಕ್ ಖಂಯ್ಚ್ಯಾಯಿೊ ಕಾಯ್ದ್ಯಾಲಿ ಬ್‌ನಾ'ಸ್‌ಲ್ಲೆಂ. ದೆಕುನ್, ಮ್ಹಜೇ ಥಾವ್ನ್ ತಾಂಕಾಂ ಕಾಂಯ್ ಪುಣಿ ಾಯ್ ಮೆಳುಂಕ್‌ಜಾಯ್ ಮ್ಹಣುನ್ ತಾಣಿಂ ಆಶೆಲ್ಲ್ಯಾಂತ್ ತಾಂಚಿ ಕ್‌ನಾ'ಸ್‌ಲ್ಲಿ. ಆನಿ ಹಾಂವ್ ದಿತಲೊಂ ಮ್ಹಳ್ಳಿ ಆಶಾ ಮ್ಹಾಕಾಯಿೊ ಲ್ಲಿ. ದೆಕುನ್ ಪೆದ್ರಾಬ್ ಮ್ಹಾಕಾ ಕಾಮ್ ಸೊದುನ್ ದಿಂವ್ಚ್ಯಾಕಡೆ ರಾನ್ ಚಲೈತಾನಾ, ಹಾಂವ್ ಮ್ಹಜ್ಯಾ ವಾಂಟ್ಯಾಚೆಂ ಸಾಧಾನ್ ದೆವಾ ಸದಾಂ ಮಾಗುನ್ ಕರ್ತಾಲೊಂ ಪುಣ್ ತೊ ಕಾಳಾಸ್'ಲ್ಲೊ ಸಾಂಚಾವ ದುಕೊಳಾಚೊ. ತೆದ್ನಾ ಆತಾಂಚಾಬರಿ ಕಾರ್ಖಾನೆ ನಾಸ್‌ಲ್ಲೆ. ಸಾಂ, ಫಕತ್ ಕ್ಲಾರ್ಕಾಂಚೆಂ ಆನಿ ಮೆಸ್ತ್ರಿಂಚಿ ಚಡ್ ಶಿಕ್ಲೆಲ್ಯಾಂಕ್ ಆನಿ ರಾ-ಬಟ್ಲೆರಾಂಚಿ ಅಶಿಕ್ಷ್ಯಾಂಕ್ ಮೆಳ್ತಾಲಿಂ. ಪೈಲಿಂ ಬಿ. ಎ. ಶಿಕ್ಪಿ ಅನ್ಬವ್ದಾರಾಂಕ್ ಮಾತ್ರ್, ಪರಿಚಯ್ದಾರಾಂಚೇ ಶಿಫಾರಾಸೆನ್ ವಶೀಲಾಯೆನ್ ಮೆಳ್ತಾಲಿಂ. ಮ್ಹಜೇಬರಿ ಉಣೆ ಶಿಕ್ಲೆಲ್ಯಾಂಕ್ ತಿಂ ಎಂಕ್ ಸಾದ್ಯ್‌ಚ್‌ನಾ'ಸ್‌ಲ್ಲೆಂ.

ಹಾಂವ್ ಎಕ್ ಮೈನೊ ಖಾಲಿಚ್ ಉರ್ಲ್ಲೊಂ. ದುಸ್ರ್ಯಾ ಮೈನ್ಯಾಂತ್ ಪ್ಯಾಂಚೆಂ ಏಕ್ ಟುಯಿಶನ್ ದಿಂವ್ಚೆಂ ಮಾತ್ರ್ ಮೆಳ್ಳೆಂ. ಮೈನಾಚೇ ೀಕ್ ತೆ 3ರುಪೈ ಮ್ಹಾಕಾ ಮೆಳ್‌ಲ್ಲೆ ತೆ ಹಾಂವೆಂ ಮ್ಹಜ್ಯಾಚ್ ಆಡ್ ರ್ಾಕ್ ಜಾಯ್ ಮ್ಹಣುನ್ ದವರ್ಲೆ ಆನಿ ತೆ ಭಾವಾಕ್ ದಿಲೆನಾಂತ್. ಕಾರಣಾಕ್ ಲಾಗುನ್ ಮ್ಹಜಿ ಭಾವೊಜ್ ಮ್ಹಜೇರ್ ಶಿಣ್ಲಿ (ತಿಚೇ ಚೇ ಶಿಕವ್ಣೆನ್), ಆನಿ ಎಕಾ ದಿಸಾ ಝುಗ್ಡೆಂ ಉಬ್ಜಾಲೆಂ. ಹಾಂವೆಂ ಂತ್ ಆಸುಂಕ್‌ನಜೊ ಮ್ಹಣುನ್ ತೀ ಹಟ್ ಧರುನ್ ಘೊವಾಚೇರ್

ವತ್ತ್ರಾಡ್ ಘಾಲುಂಕ್ ಲಾಗ್ಲಿ. ಘರಾಂತ್ಲ್ಯಾ ಸಮ್ಹಾದಾನಾಕ್ ಆನಿ ತಾಂಚ
ಎಕ್ವಟಾಕ್ ಬಾಧಕ್ ಜಾಂವ್ಕ್ ನಜೊ ಮ್ಹಳ್ಳ್ಯಾಕಡೆ ಪಳೆವ್ನ್, ಪೆದ್ರುಬಾಬ
ಮ್ಹಾಕಾ ವಾಪಾಸ್ ಗಾಂವಾಕ್ ವೊಸುಂಕ್ ಸಾಂಗ್ಲೆಂ ಆನಿ ಪೈಶಾಚೊ
ಖರ್ಚ್ ದಿಲೊ. ತೊ ಘೆವುನ್ ಹಾಂವ್ ಬೊಂಬೈ ಶಹರಾಕ್ ಆಯ್ಲೊಂ ಆನಿ
ಮಜ್ಗಾಂವಾಂತ್ಲ್ಯಾ ಪೆದ್ರುಬಾಬಾಚಾ ಎಕಾ ಇಷ್ಟಾಗೆರ್, ಶ್ರೀ ಆಂಬ್ರೊಜ
ಪಾಯ್ಸ್ಗೆರ್, 15 ದೀಸ್ ಆಸುನ್, ತಾಚಾ ಮಾರ್ಫತ್ ಕಾಮಾ
ಬೊಂಟ್ ಕೆಲಿ. ಕಾಂಯ್ ಫಳ್ಳ್ಲಿನಾ.

ಹ್ಯಾ ವೆಳಾರ್ ಕುವೈಟಾಂತ್ ಕಾಮಾಂ ಆಸಾತ್, ಮಂಗ್ಳೂರ್
ರಾಂಕ್ ಸ್ವಾಗತಾ' ಸಾ ಮ್ಹಳ್ಳೆಂ ಎಕ್ ಇಸ್ತಿಹಾರ್ ಎಕಾ ಮಾನೆಸ್ತ್ಯಾನ್
ಶ್ರೀ ಟೆಲ್ಲಿಸ್-ಹ್ಯಾ ನಾಂವಾಚಾನ್ ಪತ್ರಾರ್ ಪ್ರಗಟ್ಲೆಲೆಂ ಶ್ರೀ ಪಾಯ್ಸಾನ್
ಮ್ಹಾಕಾ ದಾಕ್ಲೆಂ. ಪುಣ್ ತ್ಯಾ ಗಾಂವಾಂತ್ ತಂಬ್ಯಾಂನಿ (ಟೆಂಟ್ಯಾಂ
ಜಿಯೆಂವ್ಕ್'ಸಾ, ಹಿಂವಾಳಾಂತ್ ಕಠೀಣ್ ಹಿಂವ್,ಗಿಮಾಳಾಂತ್ ವಿಪರೀ
ಧಗ್, ಹೆ ಕಷ್ಟ್ ಸೊಸ್ಚೆಂ ಸೈರಾಣ್ ಆನಿ ಘಟ್ಟ್ ಭಲಾಯ್ಕಿ ಆಸ್ಚಿ
ಮಾತ್ರ ಯೆಂವ್ಚೆಂ ಬೊರೆಂ ಮ್ಹಳ್ಳೆ ಚತ್ರಾಯ್ ಆಸ್ಲ್ಲಿ ವಾಚುನ್ ಹಾಂ
ತೆವ್ಶಿನ್ ವೊಸುಂಕ್ ಭಿಂಯೆಲೊಂ, ಆನಿ ಎಪ್ರಿಲ್ ಆಖೇರಿಕ್ ವಾಪಾ
ಮಂಗ್ಳೂರಾಕ್‌ಚ್ ಆಯ್ಲೊಂ.

ಹಾಂಗಾ ಥಾವ್ನ್ ಘಾಟಾಕ್ ವೆಚೊ ಘಟ್ ನಿರ್ಧಾರ್ ಕರುನ್‌ಂಚ
ಹಾಂವ್ ಘರಾ ಆಯಿಲ್ಲೊಂ. ಪುಣ್ ಹಾಂಗಾ ಪಾವ್ತಾಚ್ ಘಡ
ಆತ್ರೆಂಚ್! ಯೆದೊಳ್ ಪಾಶಾರ್ ಜಾಲ್ಲ್ಯಾ ಚ್ಯಾರ್ ಮ್ಹೈನ್ಯಾಂನಿ ಮ್ಹ
ಆವೈಚೇ ಮನಸ್ಥಿತೆಂತ್ ಖೂಬ್‌ಶೆಂ ಬದ್ಲಾಪ್ ಜಾಲ್ಲೆಂ ತೆಂ, ಹಾಂವ್ ಘ
ಪ್ರವೇಶಿತಾನಾ, ತಿಣೆ ಮ್ಹಾಕಾ ಪ್ರೀತಿ-ರೀತಿಚೊ ಸ್ವಾಗತ್ ದಿಲೊ
ದೆಕ್ತಾಚ್ ಮ್ಹಾಕಾ ಕಳ್ಳೆಂ. ಹ್ಯಾ ಆತ್ರ್ಯಾ ಬದ್ಲಾಪಾಕ್ ಕಾರಣ್ ಜಾ
ನೀಬಾಂ ಮ್ಹಾಕಾ ಕೊಣ್ಯೆಂ ಸಾಂಗ್ಲ್ಯಾಬಗಾರ್‌ಚ್ ಸಮ್ಜಾಲಿಂ. ಪ್ರೇ
'ಪಾದ್ರಿ ಜಾಂವ್ಕ್ ಗೆಲ್ಲೊ ಪಾಟಿಂ ಆಯ್ಲೊ' ಮ್ಹಳ್ಳಿ ಗೋಷ್ಟಿ ಪರ್ನಿ ಜಾವ
ತಾಚಿ ಸಕ್ಡಾಂಕ್ ವಿಸರ್ ಪಡ್‌ಲ್ಲಿ. ದುಸ್ರೆಂ, ಫಾ. ಗ್ರೇಸಿಯನ್ ಗೋ
ಸಾಕ್ ವರ್ಗ್ ಜಾಲ್ಲೊ ಆನಿ ಫಾ. ಜುಜೆ ಸೊಜ್ ಯೇವ್ನ್ ಆಸ್‌ಲೊ
ಹಾಣೆ ತಿಕಾ ಮ್ಹಜೇ ಪರಿಸ್ಥಿತೇ ವೈರ್ ಬೊರಿ, ಜೊಕ್ತಿ ಸಮ್ಜಾಯ್

ಿ. ತಿಸ್ರೆಂ, ಘರಾಂತ್ಲಿ ದುಬ್ಳಿಕಾಯ್ ವಿಪರೀತಾಯೆಚೆೀ ವಾಟೇನ್
ಾಸ್ತಾಲಿ. ತಿ ತಡ್ವುಂಕ್ ಆನಿ ಸುದ್ರಾಪ್ ಕರುಂಕ್, ಮ್ಹಜಿ ಸಹಾಯ್
ಾನ್ ಜಾಯ್ ಮ್ಹಳೆಂ ಸತ್ ತಿಚೇ ಸಮ್ಜಣೇಕ್ ಸಾಟ್ವಾಲ್ಲೆಂ.

ಆತಾಂ ಆಮ್ಚಿ ದುಬ್ಳಿಕಾಯ್ ಹಾಂವ್ ಕಶೆಂ ತಡ್ವೂಂ ಮ್ಹಳ್ಯಾ
ಾಕ್ ಘಾವೊ ತಿ ಜವಾಬ್ ಹಾಂವ್ ನೆಣಾಂ ಜಾಲೊಂ. ಘಾಟಾಕ್
ವ್ಯರ್ಥ್ ಮ್ಹಳೆಂ, ಮ್ಹಜಾ ಮೆವ್ಹಣ್ಯಾನ್ ಮ್ಹಜಾ 2 ಮೈನ್ಯಾಂ'
ಧಾಡ್‍ಲ್ಲ್ಯಾ ಪತ್ರಾಕ್ ಆಜೂನೀ ಜವಾಬ್ ಬರವ್ನಾ'ಸ್
ಂತ್ ಮ್ಹಕಾ ಕಳ್ಳೆಂ, ಆನಿ ಬಾಯೆನ್‍ಯಿೀ ಆಡ್ವಾರ್ಲೆಂ. ಆತಾಂ ಮ್ಹಾಕಾ
ಾದನಾಚಿ ಏಕ್‍ಯಿೀ ವಾಟ್ ದಿಸಾನಾಸ್ತಾಂ, ಹಾತ್-ಪಾಂಯ್
ಮುನ್ ಘಾಲ್ಲ್ಯಾಬರಿ ಬಾಂದ್ಲ್ಪಾಸ್ ಭಗ್ಲೆ. ವೇಳ್ ಪಾಶಾರ್ ಕರುಂಕ್,
ಚ್ಚಿ ಕೊಪೆಲಾಂತ್ ಮಿರಣ್ ನಾ'ಸ್‍ಲ್ಲೊ, ತೊ ವಾವ್ರ್ ಕೆಲೊ,—
ರ್ಥ್. ಹೆರಾ ವೆಳಾಂತ್ ಆಮ್ಚ್ಯಾ ಕಂಪಾಂವ್ಡಾ ಭಿತರ್ಲೇ ಕೃಷೇಚಿ
ಕರುಂಕ್ ಲಾಗ್ಲೊಂ.

ಆಶೆಂಚ್ ಕರುನ್ ದೀಸ್ ವಿಭಾಡ್ಲ್ಯಾರ್ ದೆವಾಕ್ ರಾಗ್ ಯೆತ್
ಭಿರಾಂತ್ ಮ್ಹಾಕಾ ಎಕಡ್ಯಾನ್ ಭಗ್ತಾನಾ, ಆನ್ಯೆಕಡ್ಯಾನ್
ಕಡೆ ಆಧಿಂ ಥಾವ್ನಾ'ಸ್‍ಲ್ಲಿ ಮ್ಹಜಿ ಆಸಕ್ತ್ ಆಪಾಪಿಂ ಜಿವಾಳ್ಳಿ. ಪೆಲ್ಯಾ
ರಾಯ್ಚಿ ಆಸ್ತ್ ಆಸ್‍ಲ್ಲಿ ತರ್, ತಾಂತುಂ ಕೃಷೇಚಿ ಪುರಾಣಿಕ್ ರೀತ್
ನ್ ಆಧುನಿಕ್ ಕಾಳಾಚ್ಯೊ ನವೀನ್ ರೀತೀ ವಾಪ್ರುನ್, ಚಡ್ ಬೆಳೆಂ
ತ್ತಾಂ ಮ್ಹಳ್ಳೆಂ ಕಲ್ಪನ್ ಮನಾಂತ್ ಉಟ್ಲೆಂ ಆನಿ ಚುರ್ಚುರ್ಲ್ಲೊಂ. ಖ್ಯಂ
ಆಸಾಗಾಯ್ ಮ್ಹಣುನ್ ಪರಿಚಯ್ಡಾರಾಂ ಕಡೆ ವಿಸಾರುಂಕ್ ಲಾಗ್ಲೊಂ
, ಮ್ಹಜ್ಯಾಚ್ ಸೆಜಾರಾ ವಾಡ್ಯಾಂತ್ಲೊ ಶ್ರೀ ಬೊನಾ ಲೊಬೊ ಮ್ಹಜೇ
ಯೆಕ್ ಪಾವ್ಲೊ. ತೊ ಆನಿ ಶ್ರೀ ಆಲ್ಫೊನ್ಸೊ ಆಲ್ಬುಕೆರ್ಕ್ ಮ್ಹಾಕಾ
ಲಾಂತ್ ಭಕ್ತಿಕ್ ಕಾಯ್ರ್ಯಾಂವೆಳಿಂ, ಕಂತಾರ್ ಕರ್ತಾನಾ ಸಹಾಯ್
ಿ. ತೆ ದೊಗ್‍ಯಿೀ ಹೆಳ್ಳಿಲೆ ರೈತಾ'ಸ್‍ಲ್ಲೆ. ಹಾಂವೆಂ ಪಣ್ಗೆಲ್ ಭ್ಯುಂಚಿ
ವಿಸಾರ್‍ಲ್ಯಾಕ್ ಆಲ್ಫೊನ್ಸೊಚಾ ಘರಾ ಲಾಗಿಂ, ಕೆರೆಕೋಡಿ
ತ್ರಿತ್ ಥೈಂ, ಮಂಗ್ಳೂರ್ ಬೊಳಾರಾಂತ್ಲ್ಯಾ ಶ್ರೀ ಜೆ. ಪಿ. ರೇಗೊಚಿ
ಎಕ್ರ್ಯಾಂಚಿ, ಬೆಟಾಗಾದ್ಯಾಂಚಿ ಭ್ಯುಂ, ತೀನ್ ವರ್ಸಾಂ ಥಾವ್ನ್

ಪಣ್ಗಿಲ್ ಪಡ್‌ಲ್ಲಿ ಆಸಾ ಮ್ಹಣುನ್ ಸಾಂಗ್ಲೆಂ. ಹಾಂವೆಂ ತಾಚಾ ಸಾಂಗಾತ ವ್ಹೊಸುನ್ ತಿ ಆಸ್ತ್ ಭೊಂವುನ್ ದೆಕ್ಲಿ. ತಾಂತುಂ ಘರ್ ನಾ'ಸ್‌ಲ್ಲೆಂ ಕೋಡಿಂತ್ ಏಕ್ ಲ್ಹಾನ್ ತಳೆಂ ಆಸ್‌ಲ್ಲೆಂ. ತ್ಯಾ ಮೇ ಮ್ಹೈನ್ಯಾಂತ್ ಸೈತ್ ತ್ಯಾ ತಳ್ಯಾಂತ್ ಗುಡ್ಯಾಂತ್ಲಿ ಬಾರೀಕ್ ಝುರ್ ದೆಂವ್ತಾಲಿ, ಆನಿ ತಾಂತುಂಕ ಜಿತ್ರಾಲಿ ತಿ ಮ್ಹಾಕಾ ದಿಸ್ಲಿ. ತೆಂ ತಳೆಂ ರೂಂದ್ ಆನಿ ಗೂಂಡ್ ಕೆಲ್ಯಾರ ದಾದೊಶಿ ಉದಾಕ್ ಮೆಳಾತ್ ಮ್ಹಳ್ಳಿ ಖಾತ್ರಿ ಭೊಗ್ಲಿ. (ಹ್ಯಾ ತಳ್ಯಾ ನಿಮಿತ್ತ ಹೇ ಭುಂಯ್ಕ್ ‘ಕೆರಿಕೋಡಿ’ ನಾಂವ್ ಆಸ್‌ಲ್ಲೆಂ.) ಹಾಂತ್ಲ್ಯಾ ಉದ್ಕಾ ಸಕ್ಲಾ ಆಸ್‌ಲ್ಲ್ಯಾ ಪೂರಾ ಗಾದ್ಯಾಂನಿ ದೋನ್ ಬೆಳಿಂ ಕರುಂಕ್ ಜಾತೆಲ್ ಮ್ಹಳೆಂ ಆಲ್ಫೊನ್ಸಾನ್. ಮ್ಹಾಕಾ ಹೇ ಭುಂಯ್ಚೆಂ ಖಾಯ್ಸ್ ಜಾಲೆಂ. ಗೇಣಿಕ್ ಸ್ವಾದೀನ್ ಕರುನ್, ಹ್ಯಾಚ್ ಪಾವ್ಸಾಳಾಂತ್ ಪೈಲಿ ಸಾಗ್ವಳ್ ಕರ್ಚೆಂ ಯೋಜನ್ ತಾಣೆ, ಬೊನಾ ಲೊಬೊನ್ ಆನಿ ಹಾಂವೆಂ ಕೆಲೆಂ, ಆ ಮುಳಾಂತ್ ಕಿತ್ಲೊ ಖರ್ಚ್ ಲಾಗಾತ್ ತಾಚೊ ಅಂದಾಜ್ ಕೆಲೊ. ಲ್ಹಾನ್ ಬಿಡಾರ್ ಬಾಂದುಂಕ್, ಏಕ್ ಜೊತ್ ಆನಿ ಸಾಗ್ವಳಿಚಿಂ ಹಾತೆರಾಂ ಆ ಭೀಂ ಘೆವುಂಕ್ 100 ರುಪೈ ಜಾಯ್ತ್ ಮ್ಹಣಾಲೆ. (ಆಜ್‌ಕಾಲ್ 10,00 ಪಾಂವ್ಚೈನಾಂತ್!)

ಹಾಂವೆಂ ಮ್ಹಜ್ಯಾ ಇತ್ಲ್ಯಾಕ್ ಚಡಿತ್ ಚಿಂತಾಪ್ ಕೆಲೆಂ, ತೊ ಖರ್ ಆನಿಕೀ ಉಣೊ ಕರ್ಚೆಂ. ತೆದ್ನಾ ಮ್ಹಾಕಾ ದಿಸ್‌ಲ್ಲೆಂ ಹಾಂವೆಂ ತಾಂಕಾಂ ಅ ಸಾಂಗ್ಲೆಂ. “ಆತಾಂ ಮ್ಹಜ್ಯಾ ತಾಬ್ಯಾಂತ್ ಏಕ್ ರುಪೈ ಲೆಗುನ್ ನಾ ದೆಕುನ ಘರ್ ಆತಾಂ ಬಾಂದಿನಾಂ. ಮ್ಹಜಾ ಆತಾಂಚಾ ಘರಾ ಥಾವ್ನ್ ಭು ಅದ್ಯಾರ್ಚ್ ಮೈಲಾ ಪೈಸ್ ಆಸ್‌ಲ್ಲ್ಯಾನ್, ಥೈಂ ವ್ಹೊಸುನ್, ಕಾಮ್ ಕರುನ್ ಪಾಟಿಂ ಯೇಂವ್ಕ್ ಜಾತಾ. ರಾತ್ಚೆಂ ಎಕ್ಲ್ಯಾಕ್ ಯಾ ದೊಗಾಂಕ್ ನಿದುಂ ತೆಕಿದ್ ಲ್ಹಾನ್ ಜೊಪ್ಡೆಂ ಬಾಂದ್ತಾಂ. ಹ್ಯಾ ಪಾವ್ಟಿಚೆಂ ಭೀಂ ಆನಿ ಚಡಿ ಉರ್ಚಿ ತುಮ್ಚೀ ನೇಜ್ ಮ್ಹಾಕಾ ರೀಣಾ ಲೆಕಾರ್ ದಿಯಾ. ಪೈಲೆಂ ಬೆ ಕರುಂಕ್ ಕೊಸುಂಕ್ ತುಮ್ಚಿಂ ಜೊತಾಂಯೀ ದಿಯಾ. ಪಾವ್ಸಾಳ್ ಸರ್ ನಂತರ್ ರಿಡೆ ಹಾಡುನ್ ಪೋಸ್ತಾಂ ಆನಿ ತಾಂಕ್ ಜಾತಾಂ ಜಾತಾ ವ್ಹಡ್ ಘರ್ ಬಾಂದ್ತಾಂ, ಆನಿ ತಳೆಂಯೀ ದುರುಸ್ತ್ ಕರ್ತಾಂ”

ತಾಣಿಂ ದೊಗಾಂನಿಯೀ ಮ್ಹಾಕಾ, ಮಾಗ್‌ಲ್ಲಿ ಮಜತ್ ಖುಶೇನ್ ದಿತ ಮ್ಹಣುನ್ ಭಾಸಾಯ್ಲೆಂ. ಹೇ ಮಜತೇರ್ ಹೊಂದೊನ್ ಹಾಂವೆಂ ಆ

ಕ್ಸಾನ್ ಧನ್ಯಾಕ್ ಭೆಟುನ್ ಭ್ಯುಂ ಚಾಲ್ ಗೇಣಿಕ್ ಮ್ಹಜ್ಯಾ
ವಾರ್ ಸ್ವಾದೀನ್ ಕೆಲಿ. ಹಾಂವ್ ಶಿಕ್ಸ್ಪಿ, ಶಹರಾಕಡೆ ಕಾಮ್ ಸೊಡುನ್
ಾ ಬದ್ಲಾಕ್ ರೈತಾಚೇ ಕಸಬೇಕಡೆ ವೆತಾಂ ಮ್ಹುಳ್ಳೆಂ ಆಯ್ಕುನ್ ಧನಿ,
ಜೆ. ಪಿ. ರೇಗೊ ಅಧಿಕ್ ಮೆಚ್ಚ್ಯಾಲೊ ಆನಿ, ಪೈಲ್ಯಾ ವರ್ಸಾಂತ್ ಗೇಣ್
ಮಾತ್ರ ದಿಲ್ಯಾರ್ ಪುರೊ ಮ್ಹಣಾಲೊ.

ಪಾವ್ಸ್ ಯೆಂವ್ಚ್ಯಾ ಪೈಲೆಂಚ್ ಆನಾನ್, ಮೊಂತುನ್ ಆನಿ ಹಾಂವೆಂ
ುನ್, ಫರಾಕ್ ಮ್ಹಣುನ್ ದಾಕೈಲ್ಲ್ಯಾ ಥಳಾರ್ ಲ್ಹಾನ್ ಬಿಡಾರ್
ಾರ್ಲೆಂ ಆನಿ ಸಾಗ್ವಳೆಚಿ ಆಧಿ- ತಯಾರಿ ಕೆಲಿ. ಪಾವ್ಸ್ ಪಡುನ್ ಉದಾಕ್
ಶಜ್ ಮ್ಹುಜ್ಯಾ ದೋಸ್ತಾನ್, ಜೊನಾ ಲೊಬೊನ್ ರೀಣ್ ದಿಲ್ಲೆಂ ಭೀಂ,
ಕ್ಸಾನ್ ದಿಲ್ಲ್ಯಾ ಜೊತಾಚೇ ಸಹಾಯೆನ್ ಎಕ್ ಗಾದೊ ಕೊಸುನ್
ಕಿಲ್ಯಂಕ್ ಘಾಲಿ. ತಿ ವಾಡ್ಲಿ ಪರ್ಯಂನ್ ಸಗ್ಳ್ಯಾ ಗಡಿರ್ ವೋಯ್
ುಸ್ತ್ ಕೆಲಿ. ಖಾಲಿ ಸ್ಥಳಾಂನಿ ತರ್ಕಾರ್ಯಾಂಚೆ ಬಿಯಾಳೆ ಕಿಲ್ಯಂಕ್
ಲೆ. 22 ದಿಸಾಂನಿ ವಾಡ್ಲೆಲಿ ನೇಜ್ ಈಷ್ಟಾಂಚೇ ಮಜತೇನ್ ಪೂರಾ
ಸ್ಯಾಂನಿ ಲಾಯ್ಲಿ.

ಪಾವ್ಸಾಚೊ ಭರ್ ಉಣೊ ಜಾಲ್ಲ್ಯಾ ಆಗಸ್ತ್ ಮೈನ್ಯಾಂತ್ ಬಿಡಾ
ತೆಂಕುನಾಸ್ಲೆಲ್ಯಾ ದೋನ್ ಖಾಲಿ ಕೊಳೊಂಜಾಂನಿ ಆಮಿಂ ಮಾಡಾಂಚೆ
ಡಿಯಾಂಚೆ ಆನಿ ಕೆಳ್ಯಾಂಚೆ ಕಾವಾತೆ ಆನಿ ದೋನ್ ವೋಳಿ ಕಸ್ರೇ
ರೊವುನ್ ಸೊಭಿತ್ ತೋಟ್ ಕೆಲೆಂ. ಮಾಗಿರ್ ತಳೆಂ ದುರುಸ್ತ್
. ತಾಂತುನ್ ವ್ಹಾಳ್ಳೆಲ್ಯಾ ಉದ್ಕಾನ್ ಥೊಡ್ಯಾ ಗಾದ್ಯಾಂನಿ ಸುಗ್ಗೇ-
ಕರ್ಚಿ ತಯಾರಿ ಕೆಲಿ. ಅಶೆಂ, ಕಿತ್ಲ್ಯಾಗೀ ಕಾಳಾ ಥಾವ್ನ್ ಪಣ್ಗೆಲ್
ವಿಣ್ಗಿ ಆಸ್‌ಲ್ಲೇ ಆಸ್ತೇಕ್ ಲಕ್ಷಣಾಚೆಂ ರೂಪ್ ದಿಲೆಂ.

ಬೆಳ್ಯಾಂತ್ ಪಿಕ್ಲೆಲೆಂ ಭಾತ್ ಮಾತ್ರ ಆಮಿಂ ನಿರೀಕ್ಷಿಲ್ಲೆಂ ತಿಶ್ಲೆಂ
ತ್ಸಾಹಿಕ್ ನೈಂ. ತೀನ್ ವರ್ಸಾಂ ಲಾಗ್ತಾಯ್ ಸಾರೆಂ, ಗೊಬೊರ್,
ಗೊರ್ ದೆಕಾನಾಸ್ತಾಂ ಚಾಪ್ಪೆ ಜಾಲ್ಲೇ ಮಾತ್ಯೆಂತ್ ತಿತ್ಲೆಂ ಪುಣಿ ಪಿಕ್ಲೆಂ
ದೆವಾಚೆಂ ವ್ಹಡ್ಲೆಂ ದೆಣೆ ಮ್ಹಣುನ್ ಮಾಂಡ್ಲೆಂ ಆನಿ ಫುಡೆಂ ಈಟ್
ಪ್ರಮಾಣೆ ಚಡ್ ಪಿಕ್ತೆಲೆಂ ಮ್ಹಣುನ್ ಭರ್ವಸ್ಲ್ಯಾಂವ್. ಸಾಂಗಾ
ಆಮ್ಕಾಂ ತೃಪ್ತಿಕಾಯ್ ದಿಲ್ಲೊ ವಿಷಯ್ ಆಸ್‌ಲ್ಲೊ ತೊ ಹೊ:

ಆನ್, ಮಾಯ್, ಮೊಂತ್ತು ಆನಿ ಹಾಂವ್‌ಪಾವ್ಸಾಳ್ಯಾ 4/5 ಮೈನ್ಯಾಂನಿ ಪೆಲ್ಯಾಂಗೆರ್ ಕೂಲಿಚಾ ವಾವ್ರಾಕ್ ಗೆಲ್ಲ್ಯಾಂವ್ ತರ್, ಆಮ್ಚಿ ಚವ್ಗಾಂಚಿಯೊ ಕೂಲ್ ಆತಾಂ ಆಮ್ಕಾಂ ಮೆಳ್ಳೈಲ್ಯಾ ಭಾತಾಚೊ ಅರ್ದ್ ವಾಂಟೊ ತಿತ್ಲಿಯೊ ಜಾತಿನಾ. ಹ್ಯಾ ಚಡಿತ್ ಆದಾಯಾನ್ 1937 ವರ್ಸಾಚೆ ಆಖೆರೀ ಆಧಿಂ ಗರೀಬ್ಕಾಯೆಚೊ ಊಣ್ ಸಪ್ಪೈಂಚ್ ಜಾವ್ನ್ ಆಮ್ಕಾಂ ಜೀವನ್-ಮಟ್ಟ್ ರುಪ್ಯಾಂತ್ 40 ಪೈಶಾಂ ತಿತ್ಲೆಂ ಸುಧಾರ್ಲೆಂ. ಹಾಂವ್ ಜನವರೆಂತ್ ಫ್ರಾಯುರೆಂತ್ಲೊ ಯೆತಾನಾ ಆಮ್ಗೆರ್ ಭುಕೇನ್ ವಳ್ವಳ್ಚ್ಯಾ ಕಡೆ ನೆತಾಲಿ ತಿ ದರಿದ್ರ್ ಸ್ಥಿತಿ ಪರ್ತೆಂ ಪಾಟಿಂ ಯೆತ್ ಮ್ಹಳ್ಳಿ ಭಿಂರಾಂತ್ ಪ[illegible] ಹಾರ್ ಜಾಲಿ. ಮಾತ್ರ್ ನೈಂ, ಮ್ಹಜಾ ಹಿತಚಿಂತಕಾಂನಿ ದಿಲ್ಲೆಂ ರೀಣ್ ಪಾಟಿಂ ದೀಂವ್ಕ ಆನಿ ಸಾಗ್ವಳೆಚ್ಯೊ ವಸ್ತು ಆನಿ ಎಕ್ ಜೊತ್ ರೆಡೆ ತಲಾಸ್ ಕರುಂಕೀ ಸಾದ್ಯ್ ಜಾಲೆಂ. ಸುಗ್ಗೀಚಾ ಬೆಳ್ಯಾಂತ್ ಜಾಲ್ಲೇ ಉತ್ಪತೇನ್ ಧನ್ಯಾಕ್ ದೆವಿ ಆಸ್‌ಲ್ಲಿ ಅರ್ದಿ ಗೇಣ್‌ಯಿೊ ದೀವ್ನ್ ಸೊಡ್ಲಿ.

1938 ವರ್ಸಾಚಿ ಗೇಣ್ ಸಗ್ಳಿಚ್ ದೀಂವ್ಕ ಆಸ್‌ಲ್ಲ್ಯಾನ್ ಹಾ[illegible] ವರ್ಸಾಚಾ ಬೆಳ್ಯಾಂನಿ ದುಬಾರೆಂ ಉತ್ಪಾದನ್ ಕರ್ಚೆಂ ಅವಶ್ ದೆಕುನ್ ಆಮಿಂ ಸಾರೆಂ ಆನಿ ಗೊಬೊರ್ ಅಧಿಕ್ ಪ್ರಮಾಣಾನ್ ದಾಸ್ತಾನ್ ಕರುಂಕ್ ಲಾಗ್ಲ್ಯಾಂವ್.

ಮ್ಹಾಕಾ ಹೆಂ ರೈತಾಚೆಂ ಕಸಬ್ ಬರೆಂ ಪಸಂತ್ ಜಾಲೆಂ. ಮ್ಹಜ[illegible] ಭಲಾಯ್ಕಿ ಭಾರೀ ಬರಿ ಜಾಲಿ. ಫುಡ್ಲ್ಯಾ 4/5 ವರ್ಸಾಂ ಭಿತರ್ ಹೇ ಆ[illegible] ಕೊಪೆಲಾಲಾಗ್ಚ್ಯೇ ಭ್ಯುಂತ್ ಹಾಂವ್ ಅಶಿ ಅಭಿವೃದ್ ಕರ್ತಲೊಂಕೀ ಹಾ[illegible] ಪಂಚವಾರ್ಷಿಕ್ ವಾಯ್ದ್ಯಾಂತ್ ಮೆಳ್ಚ್ಯಾ ಆದಾಯಾನ್ ಹಿ ಆಸ್ತ್ ಧನ್ಯಾ[illegible] ಲಾಗ್ಚಿ ಘೆವುನ್ ಸ್ವಂತ್ ವರ್ಗಾಚಿ ಕರ್ತಲೊಂ ಆನಿ, ಕೊಣ್ ಮ್ಹಜಾಬ[illegible] ಶಿಕ್ಪೀ ತರುಣ್ ಭೆಕಾರಿ ಆಸಾತ್ ತಾಂಕಾಂ ಜೀವನಾಚಿ ಸೊಂಪಿ ವಾಟ್ ಅ[illegible] ಆಸಾ ಮ್ಹಣುನ್ ದಾಕೈತಲೊಂ-ಹೆಂ ಆಸ್‌ಲ್ಲೆಂ ಮ್ಹಜೆಂ ಧೊರಣ್ ಆನಿ ಶಿವಟ್

ಮ್ಹಜೆಂ ಚಿಂತಾಪ್ ತಶೆಂ ಆಸ್ತಾನಾ ದೈವಿಕ್ ನಿರ್ಮಾಣಾಚಿ ವಾಟ್ ವೆಗ್ಳಿಚ್ ಆಸ್‌ಲ್ಲಿ 1938 ವರ್ಸಾಂತ್ ಮ್ಹಾಕಾ ಆಡ್ ಭೆಟ್ಲೆ. ತ್ಯಾ ವಿಷಯಾಕ್ ವೆಚಾ ಪೈಲೆಂ ತ್ಯಾ ವರ್ಸಾಚಾ ಮೇ ಮೈನ್ಯಾಂತ್ ಮ್ಹಾಕಾ

ವ್ಲಿಲ್ಯಾ ದೋನ್ ಮಹಾ ಆನ್ಸಡಾಂಚೊ ವಿವರ್ ಮಟ್ವ್ಯಾನ್
ತಾಂ.

ಕೆಲಾರಾಯ್ ಫಿರ್ಗಜೆಚಾ ಬಾಳ್ಪಣಾಂರ್ ಚ್ ಫಿರ್ಗಜ್ದ್ಯಾರಾಂ ಮಧೆಂ 2
ರ್ ಪಂಗಡ್ ಉಬ್ಜಾಲೆ. ಏಕ್ ಶ್ರೀ ಕೈತಾನ್ ಲೊಬೊಚಾ ಆನಿ
ರಾಚಾ ಪಕ್ಷಾಚೊ; ದುಸ್ರೊ ತಾಂಕಾಂ ವಿರೋದಾಚೊ. ಹ್ಯಾ
ಲ್ಯಂತ್ ಕಿಲಿಯೆ ಮ್ಹಣ್ತಾತ್ ತ್ಯಾ ವಾಡ್ಯಾಚೊ ಮಾತ್ರ್ ಲೋಕ್.
ಚಾ ಧನ್ಯಾಸ್, ಇಜ್ಯೆಂತ್ಲ್ಯಾ ರಾವ್ ಬಹದೂರ್ ಆಲ್ಬರ್ಟ್ ಪಿನ್ಟೊನ್
ಕೆಲಾರಾಯ್ಚ್ಯೆ ಆಸ್ತ್ರಾಂತ್ ಇಗ್ರ್ಜ್ ಆನಿ ಇಸ್ಕೊಲ್ ಬಾಂದ್ಲ್ಯಾರ್
ಪಾಸ್ವತ್ 9 ಎಕ್ರೆ ಜಾಗೊ ಆಪ್ರುಣ್ ದಾನ್ ದಿತಾಂ ಮ್ಹಳೆಂ ಕಹಿಂ.
ತ್ ತಾಚಾ ವಕ್ಲಾಂಗಾರಾಂಚಿ ಇಚ್ಛಾ ಜಾಲಿಯೊ ತಿಚ್. ಪುಣ್ ಶ್ರೀ
ಬೊನ್ ಪೈಲೆಂ ತ್ಯಾಚ್ ಇರಾದ್ಯಾನ್ ದಿಲ್ಲೊ ಜಾಗೊ ಆಸ್ತಾನಾ
ಂ ಮನ್ ದುಕಂವ್ಚೆಂ ನ್ಯಾಯ್ ನ್ಹಂಯ್ ಮ್ಹಣ್ ಸಮ್ಜಲ್ಲ್ಯಾ ವಿಗಾ
ಆನಿ ಬಹು-ವಾಂಟ್ಯೊ ಫಿರ್ಗಜ್ದ್ಯಾರಾಂನಿ ಎದ್ರಿ ಪಕ್ಷಾಚೆಂ ಸೂಚನ್
ಕಾರ್ ಕೆಲೆಂ. ಮಾತ್ರ್ ನ್ಹಂಯ್, ತಿಸ್ರಿ ಕ್ಲಾಸ್ ಪರ್ಯಂತ್ಲೆಂ ಎಕ್
ಕೂಲ್ ಉಗಡ್ಚಿ ತಯಾರಿ ಕೆಲಿ. ಶ್ರೀ ಲೊಬೊಚಾಚ್ ಜಾಗ್ಯಾರ್ ಎಕಾ
ತಾರ್ 2 ಪಾಕ್ಯಾಂಚೊ, ಕೊಲು-ನೊಡ್ಲಾಂಚೊ ಗೊವ್ಳೊಳ್ 2 ಮದ್ಲ್ಯಾ
ಟ್ಯಾಂಚೆರ್ ಉಭೊ ಕೆಲೊ ಆನಿ ವಣೊದ್ಯಾಂ ಬದ್ಲಾಕ್ ನೊಡ್ಲಾಂಚಾ
ವ್ಯಾಂಚೆಚ್ ಬಂದ ಬಸ್ತ್ ಕೆಲಿ. ತೆಂ ಸಾಂತ್ ಜೊಕಿಕ್ ಸಮರ್ಪುನ್
ರ್ ಚಾಲು ಕೆಲಿ. ಜಾಗ್ಯಾಚಾ ದುಸ್ರ್ಯಾ ಪೊಂತಾರ್ (ಮ್ಹಜಾ ಘರಾಚಾ
ಂವ್ಡ್ಯಾ ಲಾಗಿಂಚ್) ತತ್ಕಾಲಿಕ್ ಕೊಪೆಲಾಕ್ ಬುನ್ಯಾದ್ಯಿೊ
ನ್ ಪಂಚಾಂಗ್ ಉಭಾರ್ಲೆಂ. (ಆತಾಂಚೆಂ ದೇವ್ಮಂದಿರ್ ಆನಿ
ರ್-ಸ್ಕೂಲ್ ರಾ. ಬಾ. ಆ. ಪಿನ್ಟೊನ್ ದಿಲ್ಲ್ಯಾಚ್ ಜಾಗ್ಯಾರ್
.)

ಹ್ಯಾ ವಿಸ್ತಾರ್ಯಾ ವಠಾರಾಂತ್ ಶಾಳಾಕ್ ಲಾಗ್ಶಿಲೆಂ ಮ್ಹಳ್ಳೆಂ ಘರ್
ಂ ಎಕ್ಚ್. ವಿಗಾರಾಚಿ ವಸ್ತಿ ಆನಿ ದುಸ್ರೆಂ ಘರ್ ಏಕಾ ಫರ್ಲಾಂಗಾ
ರ್ ಚೂರ್ ಪೈಸ್ ಆಸ್ಲ್ಲಿಂ.

- ಆನ್ ರಾತಿಂತ್ ಕೆರಿಕೋಡಿಂತ್ಲ್ಯಾ ಬಿಡಾರಾಂತ್ ನಿದ್ತ್ಯಾಲೊ. ಮಾಕಾ
ಸಕಾಳಿಂ ಮಿರ್ನಿಚೊ ವಾವ್ರ್ ಕರುಂಕ್ ಆಸಲ್ಲ್ಯಾನ್ ಪೈಲ್ಯಾ ಘರಾಂತ್
ನಿದ್ತ್ಯಾಲೊಂ. ಎಕೇ ರಾತಿಂ ಮದ್ಯಾನೇ ಲಾಗ್ಸಾರ್ ಶಾಳಾ ಲಾಗಿಂ ಫುಟ್ಲೆಲ್ಯಾ
ಘನ್ನಾಳಿಂ ಫುಗೆಟಾಂಚಾ ಆವಾಜಾಕ್ ಮ್ಹಾಕಾ ಜಾಗ್ ಜಾಲಿ, ಉಟೊನ್
ಭಾಯ್ರ್ ಚೊಯ್ತ್ಯಾನಾ ಸಗ್ಳೆಂ ವಠಾರ್ ತಾಂಬ್ಡ್ಯಾ ಪ್ರಕಾಶಾನ್ ಭರ್ಲ್ಲೆಂ.
ತಾಚೊ ಅರ್ಥ್ ಜಾಯ್ನಾಸ್ತಾಂ ಆಂಗ್ಣಾಂತ್ ದೆಂವುನ್ ತೆವ್ಳಿನ್ ಪಳೆಲೆಂ.
ಆಕಾಶಾರ್ ಮಾಡಾ ತಿತ್ಲ್ಯಾ ಉಬಾರಾಯೆಕ್ ಉಜೊ ಚಡ್ಚೊ ದಿಸ್ಲೊ
ಇಸ್ಕೊಲ್ ಜಳ್ತಾಲೆಂ! ನ್ಹೆಸ್ಲೆಲೇ ಲುಂಗ್ಗಿಂತ್‌ಚ್ ಹಾಂವ್ ಥೈಂ ಧಾಂವ್ಲೊ
ಭಂವ್ತಣಿ ಕೊಣ್‌ಂಚ್ ಮನಿಸ್ ನಾ. ವಾಸೆ ಜಳ್ತಾನಾ ಆನಿ ಫುಟ್ತಾನ
ಖಳ್ಮಿತ್‌ನಾಸ್‌ಲ್ಲ್ಯಾ ಘನ್ನಾಳಿ ಫುಟಲ್ಲೊ ಆವಾಜ್ ಜಾತಾ ಆನಿ ಕೆಂಡಾ
ಕಿತ್ಲ್ಯಾಗೀ ಪೈಸ್ ಉಸಳ್ತಾತ್. ಎಕೇ ಕುಶಿಚೆಂ ಪಾಕೆಂ ಎಕಾ ಪೊಂತಾ
ಥಾವ್ನ್ ಜಳತ್ ಆರೊ ಆರೊ ವಿಸ್ತಾರ್ತಾ ಉಜೊ. ತೆದ್ನಾ ಹಾಂವ್ ಎಕಾ
ಸಾಹಸಾಚಾ ಪ್ರಯತ್ನಾಕ್ ಉಡ್ಲೊಂ-ಭಿತರ್ಲಿ ಬಾಂಕ್, ಕದೆಲಾಂ ಆನ
ಹೆರ್ ವಸ್ತು ಜಾತಾ ತಿತ್ಲ್ಯೊ ತಾಂಡುನ್ ಭಾಯ್ರ್ ಹಾಡುನ್ ಬಚಾವ್
ಕರ್ಚೆಂ. ದಾರಾಚಿ ತಟ್ಟಿ ಉಸಂವ್ಚ್ಯಾಂತ್ ಸಲ್ವಾತಚ್ ಕುಶಿಚಾ ಎಕ
ಜನೆಲಾಚಿ ತಟ್ಟಿ ವೊಂದಾವ್ನ್ ತಾಂತ್ಲ್ಯಾನ್ ಭಿತರ್ ಉಡ್ಲೊಂ. ಯಮ್ಕ
ಡಾಂತ್ ಉಡ್ಲಲೊ ಅನ್ಭವ್ ಜಾಲೊ. ಭಿತರ್ ಮ್ಹುಜಿ ದೀಷ್ಟ ಪೈಲೆಂ ಗೇ
ಉಜೊ ಗ್ರಾಸುಂಚಾ ತಟ್ಟೀಲಾಗಿ ಪೆಡಾರ್ ಆಸ್‌ಲ್ಲೇ ಸಾಂ. ಜೊಕಿಚೆ
ಇಮಾಜೇಕಡೆ. ಪೈಲೆಂ ತಿ ಕಾಡುಂಕ್ ಥೈಂ ಧಾಂವ್ಲೊಂ ಆನಿ ತಿಕಾ ವೆಂಗ
ಮಾರ್ಲಿ. ಪುಣ್ ತಿ ಧಗಿನ್ ಇತ್ಲಿ ತಾಪ್‌ಲ್ಲಿ ಕೀ ಮ್ಹುಜೆ ಬಾವ್ಲೆ ಲಾಸ್ಲೆ. ಆತಾ
ಪೆಂಕ್ಟ್ಯಾಚಿ ಲುಂಗಿ ನಿಕ್ಳಾವ್ನ್, ತಿ ಇಮಾಜ್ ತಾಂತುಂ ಗುಟ್ಲಾವ್ನ್ ಕಾಡ್ತ
ಪ್ರಯತ್ನಾರ್ ಆಸ್ತಾನಾ ಮ್ಹುಜೇ ತಕ್ಲೇರ್ ಫುಟ್ಲೆಲ್ಯಾ ಖಜ್ಯಾಚ್ಯಾ ಸಾಕ್ಯಾ
ಆವಾಜಾ ಸಾಂಗಾತಾ ಜಳ್ತೀ ಕಾಂಬಿಚೆಂ ಕೆಂಡ್ ಮ್ಹುಜ್ಯಾ ಭುಜಾರ್‌ಚ
ಪಡ್ಲೆಂ. ಭ್ಯಾನ್ ಜನೆಲಾಕಡೆ ಧಾಂವುನಾಯ್ಲೊಂ ಹಾಂವ್ ಜನೆಲಾಕ
ಪಾವುಂಕೀ ಆನಿ ಪಾಕ್ಯಾಚೊ ಏಕ್ ವಾಂಟೊ ಕೊಸ್ರೊನ್ ಇಮಾಜೇ
ಆನಿ ಮುಖ್ಲ್ಯಾನ್ ಆಸ್‌ಲ್ಲ್ಯಾ ಮೆಸ್ತ್ರಿಚಾ ಮೆಜಾರ್ ಪಡುಂಕೀ ಸವ
ತಾಳ್ ಜಾಲೆಂ. ಖಜ್ಯಾಚ್ಯಾ ಆವಾಜಾಕ್ ಆನಿ ಕೆಂಡಾಕ್ ಭಿಂಯೆನಾಸ್ತಾ
ಇಮಾಜ್ ಕಾಡುಂಕ್ ಲಾಗ್‌ಲ್ಲೊಂ ತರ್ ತ್ಯಾ ಜಳ್ತ್ಯಾ ಪಾಕ್ಯಾ ಪಂದಾ

ವ್ಹೊನ್, ಭಾಯ್ರ್ ಯೆಂವ್ಚಿ ಸಾಧ್ಯತಾ ನಾಸ್ತಾಂ ಜಿವೊಂಚ್ ಜಳುನ್
ಾರ್ ಜಾತೊಂ.

ತೆಂ ಪಾಕೆಂ ಪಡ್ಲ್ಯಾ ಉಪ್ರಾಂತ್ ಯೆದೊಳ್ ಎಕೇ ಕುಶಿನ್ ಮಾತ್ರ್
ಲ್ಲೊ ಉಜೊ ಗೊವ್ಱ್ಯಾಕ್ ಸಗ್ಳ್ಯಾನ್ ವಿಸ್ತಾರ‍್ಲ್ಲೊ. ಜನೆಲಾಂತ್ಲ್ಯಾನ್
ಯ್ರ್ ಉಡುನ್ ವಿಗಾರಾಕ್ ಆಪಂವ್ಕ್ ಧಾಂವ್ತಾನಾ ತೊಚ್ ಆಯಿಲ್ಲೊ
ೇ ವಾಟೇರ್ ಮೆಳ್ಳೊ. ತೊ ಆನಿ ಹಾಂವ್ ಪಾಟಿಂ ಯೇವ್ನ್ ಪಾವ್ತಾನಾ
ಸ್ತ್ರಿಂಯಿಯೊ ಪಾಕೆಂ ಪಡುನ್ ಬಾಂಕಾಂ ಆನಿ ಕದೆಲಾಂ ಸಮೇತ್ ಪೂರಾ
ಮ್ತ್ರಾಲೆಂ.

ಹೆಂ ಆಕ್ರಮ್ ವಿರುದ್ ಪಕ್ಸಾ ಚೆಂಚ್ ಮ್ಹಳ್ಳಿ ಖಾತ್ರಿ ಜಾಲಿ ತರೀ ಉಜೊ
ೂ ದುಷ್ಕರ್ಮಿ ಕೊಣ್, ತಾಚಿ ಪರಿಚಯ್ ಪಾರ್ಕುಂಕ್ ಕೊಣ್ಂಚ್
ಂನಾ. ತರೀ ಸತ್ ಲಿಪ್ಲೆಂನಾ. ಥೊಡ್ಯಾಚ್ ವರ್ಸಾಂ ನಂತರ್ ದೊಗ್
ಾಸ್ರಿದಿ ನಾಂವ್ ನಾಸ್ಲ್ಲೇ ಪಿಡೇನ್ ವಳ್ವಳುನ್, ಪಿಶಾಂಬರಿ ಆಪಾಪ್ಲೆಂ
ತಕ್ ಬೊಗಳುನ್ಂಚ್ ಮೆಲೆ. ಹಾಂವ್ ನಿವರ್ಗಾಗರ್ ಶಾಳಾಕ್ ಭರ್ತಿ
ಲ್ಲೊಂ ತ್ಯಾ ವರ್ಸಾ ತಿ ದೊಗ್ಯಿಯೊ ಚವ್ತೇ ಕ್ಲಾಸಿಂತ್ ಸುರ್ವಿಲ್ಯಾ 4
ನ್ಯಾಂನಿ ಮ್ಹುಜೆ ಸಹ-ವಿದ್ಯಾರ್ಥಿ ಆಸ್ಲ್ಲೆ.

15 ದಿಸಾಂ ಉಪ್ರಾಂತ್ ಮ್ಹಾಕಾ ಚುಸ್ರೆಂ ಅವ್ಘಡ್ ಸಂಭವ್ಲೆಂ.
ಾಂ ವಾಮಂಜೂರ್ ಕೃಷಿಕೇಂದ್ರ್ ಆಸಾ ತ್ಯಾ ವಠಾರಾಕ್ 'ನಿರಲಾ'
ಣ್ತಾಲೆ. ಥೈಂಚ್ ಲಾಗ್ಸಾರ್ ರಾನಾಂತ್ ವಂಸ್ಚಾ ಸರ್ವ್ ದಿಸಾಂನಿ
ಉದ್ಕ್ಯಾ ಝುರ್ ಎಕಾ ಮುರ್ಯಾ ಫಾತ್ರಾಚಾ ಇಡ್ಯಾಂತ್ಲ್ಯಾನ್ ದೆಂವುನ್
ನಳಾಂತ್ಲ್ಯಾನ್ ವ್ಹಾಳ್ತಾ. ತಿತ್ಲ್ಯಾ ಮೊಟಾಯೆನ್ 6 ಫಿಟಾಂ ಸಕ್ಲಾ
ಲ್ಹಾನ್ ಖಡ್ಪಾಚೇ ತಕ್ಲೇರ್ ಪಡ್ತಾಲಿ. ಗೀಮಾಂತ್ ಥಗಿಚಾ
ಾರ್ ತ್ಯಾ ಖಡ್ಪಾರ್ ಬಸುನ್ ತೇ ಉದ್ಕಾ-ಝುರೇಕ್ ಮಾತೆಂ ದೀವ್ನ್
ಂವ್ಕ್ ಮಜಾ ಜಾತಾಲಿ. ತಶೆಂ ಪಡ್ಲೆಲೆಂ ಉದಾಕ್ ಖಡ್ಪಾಚೇ
ವಣೇ ವೈಲ್ಯಾನ್ 15 ಫಿಟಿ ಸಕ್ಲಾ ವ್ಹಾಳುನ್, ತಾಚಾ ಮುಳಾಂತ್ಲ್ಯಾ
ನ್ ತಳ್ಯಾಂತ್ ಭರೊನ್ ಸಕ್ಲಾ ಬೈಲಾಕ್ ವ್ಹಾಳ್ತಾಲೆಂ.

ಹಾಂವೆಂ ದನ್ಪಾರಾಚಾ ವೆಳಾರ್ ಥೈಂ ವಸುನ್, ತೇ ಝುರೇಚೇ
ರೀ ಪಂದಾಕ್ 15/20 ನಿಮಿಷಾಂ ಬಸುನ್ ನ್ಹಾಂವ್ನ್ ದನ್ಪಾರ್ಚಾ

ಜೆವ್ಣಾಕ್ ಘರಾ ಯೆಂವ್ಚ್ಯೊ ಅಭ್ಯಾಸ್ ಕೆಲ್ಲೊ. ಎಕಾ ಧಿಸಾ ಅಶೆಂ ಸ್ನಾನ
ಹಾತಾಂತ್ಲೊ ಸಾಬು ನಿಸರ್ಲೊ ಆನಿ ಖಡ್ಪಾರ್ ಪಡ್ಲೊ. ತೊ ಪಡ್ಲೆಲ್ಯಾಕ
ಉರ್ಲೊನಾ ಬಗರ್ ನಿಸ್ರುನ್ ಖಡ್ಪಾಚೇ ದೆಗೇ ಕಡೆ ಧಾಂವ್ಲೊ. ತೊ
ಸಕ್ಲಾ ತಳ್ಯಾಂತ್ ಪಡ್ಚ್ಯೊ ತಡ್ವ್ಯಾಂಕ್ ಹಾಂವ್ ದರ್ವಡಾನ್ ಮುಖಾರ
ಬಾಗ್ವಾಲೊಂ. ತೆದ್ನಾ ಮ್ಹಜೆಂ ಸಮತೋಲನ್ ಚುಕ್ಲೆಂ ಆನಿ ಹಾಂವ್ ಂಚ
ತ್ಯಾ ಖಡ್ಪಾಚೇ 15 ಫಿಟಿ ಗೂಂಡ್ ದೆಂವಣೇವ್ಯೆಲ್ಯಾನ್ ರುಕಾಚಿ ದಿವ
ಲೊಳ್ಯೆಲ್ಯಾ ಬರಿ ಲೊಳತ್ ತ್ಯಾ ತಳ್ಯಾಚಾ ಉದ್ಕಾಂತ್ ಶಿವ್ಚಾಲೊಂ
ತಾಂತುಂ ಧೊಂಪಾರ್ ಭರ್ ಉದಾಕ್ ಆಸ್‌ಲ್ಲ್ಯಾನ್ ಥಳಾಕ್ ಆಫ್ಲ್ಯೊಸ
ಪ್ರಾಣಾಪಾಯಾಚಿ ಜಿಕ್ರ್ ಜಾಯ್ನಾಶೆಂ ಬಚಾವ್ ಜಾಲೊಂ. ಆನಿ ಜ
ಲೊಳುನ್ ವೆತಾನಾ ಕಾನ್ಸುಲಾಕ್ ಮಾರ್ ಜಾವ್ನ್ ಮತ್ ಚುಕ್
ತರ್, ತ್ಯಾ ಉದ್ಕಾಂತ್ ಸ್ವಾಸ್ ಬಂದ್ ಜಾವ್ನ್ ಮ್ಹಜೊ ಪ್ರೊಣ್
ಮೆಲ್ಲೇ ರೀತಿನ್ ಕಾಬಾರ್ ಜಾತೊಂ. ಅಚರ್ಯಾಭರಿತ್ ಬಚಾವಿ
ಭುಜಾಂಕ್, ಹಾತಾಚಾ ಕೊಪ್ರಾಂಕ್ ಆನಿ ಧೊಂಪ್ರಾಂಕ್ ಜೆಂರ್ಝುರ್ಲ
ಘಾಯ್ ಜಾಲ್ಲೆ ಮಾತ್ರ್ ಶಿವಯ್ ಚಡಿತ್ ಗಂಭೀರಿ ಜಕ್ರ್ ಜಾಲಿನಾ.

ಜೊಂಬ್ಯೆಂತ್ ಭಾವ್ಜೇಚೊ ಸಂಭಂದ್ ತುಟವ್ನ್ ಯೇವ್ನ್ ಏ
ವರ್ಸ್ ಜಾಲ್ಲೆಂ. ಹ್ಯಾ ಲಾಂಬ್ ವಾಯ್ದ್ಯಾಂತ್ ಪೆದ್ರಾಬಾ ಆನಿ ಮ್ಹ
(ಘರ್ಚ್ಯಾಂ) ಮಧೆಂ ಪತ್ರ್-ಚಲಾವಣ್ ಬಂದ್ ಜಾಲ್ಲಿ. ಸ್ವಭಾವತ್ ತಾಂ
ಸ್ಥಿತಿಗತ್ ಕಿತೆಂ ಜಾಲ್ಯಾ ತಿ ಆಮಿಂ ಕಾಂಯ್ಚ್ ನೆಣಾಸ್‌ಲ್ಲ್ಯಾಂಪ
ಆಮಿಂ ತಾಂಚೊ ಹುಸ್ಕೊ ಸಾಂಡ್‌ಲ್ಲೊ. ಪುಣ್ ಆಂವ್ದ್ಂ ಜುಲಾಯ
ಮ್ಯೆನ್ಯಾಂತ್ ಬೊಂಬೈ ಹಾವ್ನ್ ಆಯಿಲ್ಲ್ಯಾ ಆಮ್ಚ್ಯಾ ಎಕಾ ವಳ್ಕೇ
ರಾನ್ ಪೆದ್ರಾಬಾ ವಿಶಾಂತ್ ಸಾಂಗ್ಲಿ ತಿ ಖಬರ್ ಅಶಿ;—

ಭಾವ್ರೋಜ್ ದುಸ್ರ್ಯಾ ಬಾಂಳ್ತಿರಾ ಪಾಸ್ವತ್ ವಾಲೆನ್ಸಿಯಾಂತ್ ತಿ
ಬಾಪ್ಲ್ಯಾಗೇರ್ ಆಯ್ಲ್ಯಾ. ತಿಚಿ ಆವೈ ಪರ್ಶಿಂ ಸಿಲೊಸಾಂತ್ ಮಾಡಿ
ಗೆರ್ ಕಾಮಾಕ್ ಗೆಲ್ಯಾ. ಪೆದ್ರಾಬಾನ್ ಬೆಸ್ಸೀನಾಂತ್ಲಿ ಮೆಸ್ತ್ರಿಚಿ ನ
ಸೊಡ್ಲ್ಯಾ. ತಾಕಾ ಬೊಂಬೈ ಶಹರಾಂತ್ ಬರ್ಮಾ-ಶೆಲ್ ಪೆಟ್ರೊಲ್
ಪೆನಿಚಾ ಆಫೀಸಾಂತ್ ಎಕಾಂವ್ಟೆಂಟಾಚೆಂ ಕಾಮ್ ಮೆಳ್ಳ್ಯಾಂ. ತೊ
ತಾಚೊ ಏಕ್ ಈಷ್ಟ ಉಮರ್ಖೊಡಿ ಡೊಂಗ್ರಿ ವರಾರಾಂತ್ ಎಕಾ

ಕೊಟ್ರಿ ವಾಂಟ್ಯಾರ್ ಭಾಡ್ಯಾಕ್ ಘೆವುನ್ ತಾಂತುಂ ಜಿಯೆತಾತ್.

ಹಿ ಖಬರ್ ಆಯ್ಕ್ಯಾಲ್ಲಿಚ್ ಮ್ಹುಜಿ ಆವ್ಯ್ ಮ್ಹುಜಾಕಡೆ ಮ್ಹಣಾಲಿ;—
"ವಸ್-ರಿ ಪುತಾ ಆನಿ ಗುರ್ವಾರ್ ವ್ಹೊನ್ಸ್ಯಿಕ್ ಆಮ್ಗೇರ್ ಆಸವ್ನ್
. ತಿಕಾ ಆನಿ ತಿಚಾ ಪೈಲ್ಯಾ ಚೆಕ್ರ್ಯಾಕ್ ಪಳೆಂವ್ಚಿ ಆಶಾ ಜಾಲ್ಯಾ
ಕಾ-"

"ತುಂಚ್ ವಸ್ ಆನಿ ಪಳೆವ್ನ್ ಆಶಾ ಪರಿಹಾರ್ ಕರುನ್ ಯೊ"
ಂ ಹಾಂವೆಂ.

"ಆದ್ಲೊ ರಾಗ್-ಶಿಣ್ ವಿಸರ್ ಆನಿ ರಾಜಿ ಜಾವ್ನ್ ಯೊ. ಕುಟ್ಮಾಂ
' ದುಸ್ಮಾನ್ಕಾಯ್ ನಾಕಾ' ಮ್ಹ್ಯಾಂ"
"ದುಸ್ಮಾನ್ಕಾಯ್ ಕೆಲ್ಯಾ ಕೊಣೆ? ಹಾಂವೆಂ ನೈಂ; ತಿಣೆ. ತೀಚ್ ಹಾಂಗಾ
ರ್ನ್ ಮ್ಹುಜ್ಯಾಕಡೆ ರಾಜಿ ಜಾಯ್ತ್ ತರ್ ಜಾತಾಂ. ತುಂ ವಸುನ್
ರ್ ತಿಕಾ. ರಾಜಿ ಜಾಂವ್ಚೆಂ ಮನಾ'ಸಾ ತರ್ ಯೆತೆಲಿ." ಆಶಿ
ಚ್ ದೀವ್ನ್ ಹಾಂವ್ ಬಿಬ್ಯ್ಕಲ್ ಗೆಲೊಂನಾ. ಕಿತ್ಯಾ ಕೊಣ್ಣಾ,
ಗೆಲಿನಾಶ.

ಮ್ಹಾಕಾ ಭಾವ್ಜೇಚಿ ದುಸ್ಮಾನ್ಕಾಯ್ ಖರ್ಯ್ಯಾನ್ಂಚ್ ನಾ'ಸ್ಲ್ಲಿ.
ಹಾಂವ್ ಗೆಲೊಂನಾ ಕಿತ್ಯಾ ಮ್ಹಳ್ಯಾರ್, ತಿಕಾ ಮ್ಹುಜೇರ್ ರಾಗ್
ರೊ ಮ್ಹಳ್ಳೊ ಸಂಶಯ್ ಭಗ್ತಾಲೊ. ಆನಿ ತಿಕಾ ರಾಗ್ ಚಾಳ್ವಾ
ತೊಂಡಾಕ್ ಆಯಿಲ್ಲ್ಯಾ ಉತ್ರಾಂನಿ ದಯಾ ದಾಕ್ಷೇಣ್ ಸಾಂ
ಯೆಟ್ತಾಲಿ. ಇನಿ ತಿಚಿ ಆನ್ಯೇಕ್ ಸವಯ್ ಆಸ್ಲ್ಲಿ ತಶೆಂ ಯೆಟ್ತಾ
ರಡುನ್ ರಡುನ್ಂಚ್ ಉಲಂವ್ಚಿ. ಹಿ ಸವಯ್ ತಿಚಾ ಎದ್ರಿಯಾಕ್
ಯಾಚಿ! ಕಶೆಂ ಮ್ಹಳ್ಯಾರ್, ತೀ ರಡ್ತಾನಾ ಆಯ್ಕೊಪ್ಯಾಂಕ್ ತೀ ನಿರಾ
ಣ್, ತಿಚೊ ಎದ್ರೀಚ್ ಚೂಕ್ದಾರ್ ಮ್ಹಣ್ ದಿಸ್ತಾಲೆಂ ಆನಿ ತಿಂ
ಸಕ್ಯಾ ಘೆತಾಲಿಂ. ಆತಾಂ ಹಾಂವ್ ತೀ ಆಸ್ಲ್ಯಾಕಡೆ ವಸಾನ್
ಆನಿ ತಿಕಾ ಆನಿಕೀ ಮ್ಹುಜೇರ್ ರಾಗ್ ಆಸಾ ತರ್, ಮ್ಹಾಕಾ
ಾ ಘರಾ ಉಚಾಂಬಳ್ ಜಾವ್ನ್, ತ್ಯಾ ಘರ್ಚ್ಯಾಂಚಾ ಮುಖ್ಯಾಲ್ಯಾನ್
ರಡುನ್ ಪರ್ತೆಂ ಯೆಟುಂಕ್ ಲಾಗಾತ್ ಜಾಲ್ಯಾರ್ ಘರ್ಚ್ಯಾಂ ಜಣಾಂ

ತಿಚಿ ಪಕ್ಸ್ನ ಫೆತೆಲಿಂ, ತೆದ್ನಾ ಶಾಣಿಂ ಮ್ಹಾಕಾ ಮರ್ಯಾದೇ ಭಾಯ
ಕಾಡಿಯ್ ಮ್ಹಳ್ಯಾರ್ ಅಥ್ವಾ ದೋನ್ ಮಾರ್ ಮ್ಹಾಜ್ಯೆಲ್ಯಾರೀ ಹ
ವೆಂ ಸೊಸುನ್ ಪಾಟಿ ಯೇಂವ್ಕ್ ಜಾಯ್. ಮ್ಹಾಕಾ ಕಿತ್ಯಾ ಜಾಯ
ಆಸಲಿ ಗರ್ಜ್ ಭಾಯ್ಲಿ ಲಫ್ಡೆ ಆನಿ ಅಕ್ಮಾನ್? ಹಾಂಗಾ ಮ್ಹಜೆಂ ಜಿವಿ
ಬರ್ಯಾ ಥರಾನ್ ವೆತಾ ತೆಂಚ್ ಪುರೊ; ಕುಟುಂಬಿಕಾಂಚಾ ಜಿವಿತಾಂ
ಭಸ್ರಾಪ್ ನಾಕಾ ಮ್ಹಳ್ಳೊ ನಿಜೆವ್ ಕರುನ್ ಮ್ಹಜೇ ಸ್ಥಿಕಿಂ ಉರ್ಲೊ

ಪುಣ್ ದೀಸ್ ಗೆಲ್ಲ್ಯಾಬರಿಚ್ ಮ್ಹಜ್ಯಾ ಮನಾಂತ್ ಆಪಾಪಿಂ
ಆತುರಾಯ್ ಉಟ್ಲಿ ತಿಚಿ ಆನಿ ಪೆದ್ರುಬಾಚಿ ನೀಜ್ ಸ್ಥಿತಿ ಕಶಿ ಆಸಾ
ಫುಡೆಂ ಕಶಿ ಜಾಂವ್ಚ್ಯಾರ್ ಆಸಾ ತಿ ಜಾಣಾ ಜಾಂವ್ಚಿ. ಬರಿ ಆಸಾ ತ
ತಾಂಕಾಂ ತ್ರಾಂಚೇ ಸ್ಥಿಕಿಂ ಸೊಡ್ಚೆಂ; ಕಷ್ಟಾಂಚಿ ತರ್, ಕಷ್ಟ್ ಪರಿಹಾ
ಜಾಯ್ಸರ್ ಭಾವ್ಚೇಕ್ ಆಮ್ಗೇರ್ ಆಪವ್ನ್ ಹಾಡುನ್ ತಿಕಾ ಹಕ್ಕ್ಯಾಖಾ
ಪೋಸುನ್ ಸಹಾಯ್ ಕರ್ಚೆಂ, — ಹೊ ಜಾಲೊ ಮ್ಹಜೊ ಗುಪ
ಇರಾದೊ. ಜಿರ್ ತಿಣೆ ಮ್ಹಜಾವ್ರೆಲೊ ರಾಗ್ ಸಾಂಡ್ಲಾ ತರ್
ಬರೆಂಚ್. ನಾ ತರ್, ತಿಚಿ ಆನಿ ಮ್ಹಜಿ ಭೆಟ್ ಜಿವಿತಾಂತ್ ಹೀ
ನಿಮಾಣಿ ಜಾಂವ್ದೆಂ, ಅಶೆಂ ಚಿಂತ್ಲೆಂ ಆನಿ ಆಗಸ್ತಾಚಾ ಪೈಲೇ ತಾರ್ಕೆ
ತಿಚಾ ಬಾಪುಲ್ಯಾ ಶ್ರೀ ಎ. ಜೆ. ಪಿರೇರಾಗೆರ್ ಗೆಲೊಂ.

ಥೈಂ ಮ್ಹಾಕಾ ಆತ್ಲೊ ವಿಚಿತ್ರ್ ಅನ್ಬವ್ ತಯಾರಾ'ಸ್ಲ್ಲೊ.
ಮ್ಹಜ್ಯಾ ಎಣ್ಯಾಕ್ ಅತ್ರಿಗ್ತಾಲಿ ಆನಿ ಆಮ್ಕಾಂ ಆಥಿಂ ರಾಗ್-ರಶಿ
ಬಿಲ್ಕುಲ್ ಜಾವ್ನಾಂಚ್ ಮ್ಹಳ್ಯ್ಯಾ ಹಾವ್ ಬಾವಾನ್, ಆಪ್ರುಬಾಯೆ
ಪ್ರೀತಿ-ಸಳ್ಗೇನ್, ಹಾಸುನ್ ಹಾಸುನ್ ಮ್ಹಜೇ ಸಂಗಿಂ ದಾಡೊ....ಶಿ ಉ
ಲಿ. ರಾಜೇಚೇ ಸೆರಿಮನೆಚಿ ಗರ್ಜ್ಫಚ್ ನಾ ದಿಸ್ಲಿ. ಮಾತ್ರ್ ನ
ಹಾಂವ್ ತಿಕಾ ಆಪವ್ನ್ ವ್ಹರುಂಕಾಯ್ಲಾಂ ಮ್ಹಣ್ ಸಾಂಗ್ಚೊ, ಸ
ಸ್ಯಾಯಿಊ ಭೆಟ್ಲೊ ನಾ. ತೀಚ್ ಆಪ್ಲೇಚ್ ಖುಶೇನ್ ಆಮ್ಗೇರ್ ಯೇಂ
ಭಾಯ್ರ್ ಸರ್ಲಿ. ತಿಚಾ 2 ವರ್ಸಾಂಚಾ ಪೈಲ್ಯಾ ಚೆಕ್ಯಾ ಸವೆಂ ಆ
ಘರಾ ಆಯ್ಲ್ಯಾಂವ್.

ಆಮ್ಗೇರ್ ತೀ 15 ದೀಸ್ ಉರ್ಲಿ. ಹ್ಯಾ ವಾಯ್ದ್ಯಾಂತ್ ಮ್ಹಾ
ತ್ರಾಂಚಿ ಅರ್ಥಿಕ್ ಸ್ಥಿತಿ ತಿಣೆಂಚ್ ಸಾಂಗ್ಲಿ ಪರಿಪೂರ್ಣ್ ಕಳ್ಳಿ. ಪೆದ

ಕ್ 50/- ರುಪ್ಯೆ ಸಾಂಬಾಳ್. ಪುಣ್, ರೀಣಾಕ್ ಆನಿ ಪ್ರೊವಿಡೆಂಟ್ ಡಾಕ್ ಕಾತ್ರಾಪ್ ಕರುನ್ ಉರ್ತಾ ತೊ 40 ರುಪ್ಯೆ ಕೊಟ್ರೇಚಾ ಡ್ಯಾಕ್, ರೈಲ್ವೆ-ಪಾಸಾಕ್, ಜೆವ್ಣಾಕ್, ಲೊಂಡ್ರಿಕ್, ದೂದಾಕ್ ಕ್ಟ್ರಿಕ್ ಬಿಲ್ಲಾಕ್, ಇತ್ಯಾದಿಂಕ್‌ಚ್ ಕಾಬಾರ್ ಜಾತಾ. ಆಫೀಸಾಂತ್ ಲ್ಯಾಚೆಂ ರೀಣ್ ಗಾಯ್ಬ್ ಮ್ಹಣುನ್ ಹಾಂವೆಂ ವಿಸಾರ್‌ಲ್ಲ್ಯಾಕ್,—

“ತಾಚಿ ಶಿಕ್ಪಾಚಿ ತಾನ್ ಆನಿ ಕೀ ಪರಿಹಾರ್ ಜಾವ್ನಾ. ಆಫೀ-ಂತ್ಲೆಂ ರೀಣ್ ಫೆವುನ್ ಖಾಸ್ಗೀನ್ ಎಲ್. ಎಲ್. ಬಿ. (ವಕಾಲಾತೆಚೊ) ೀರ್ಸ್ ಕರ್ತಾ.”—ಮ್ಹಣಾಲಿ. “ತಾಂತುಂ ಪಾಸ್ ಜಾಲ್ಯಾರ್ ಫುಡೆಂ ಂಬಾಳ್ ವಾಡ್ಚೊ ಆಸ್ಪದ್ ಆಸಾ.”

ಎಕಾ ದಿಸಾ ಶಿಣೆ ಮ್ಹಾಕಾ ಸವಾಲ್ ಕೆಲೆಂ,—“ಇಂಟರ್ ಶಿಕ್ಲಲ್ಯಾ ಕಾ ನಾಡಾಂತ್ಲೊ ವಾವ್ರ್ ಕರುಂಕ್ ಲಜ್ ದಿಸಾನಾ?”

“ಹಾಂವೆಂ ಭುಗ್ರ್ಯಾಪಣಾ ಥಾವ್ನ್ ಕೆಲ್ಲೆಚ್ ವಾವ್ರ್ ಆತಾಂಯಿ ಂಕ್ ಕಸಲಿ ಲಜ್?”—ಮ್ಹಜಿ ಶೀಕ್ ಜವಾಬ್.

“ತೊ ವಾವ್ರ್ ಕರುಂಕ್ ಆಸ್ ಆನಿ ಮೊಂತು ಆಸಾತ್. ತುಂ ಂಬೈಕ್ ವಸ್. ಪೆದ್ರಾಬ್ ಕಾಮಾಕ್ ಲಾಗವ್ನ್ ದಿತಲೊ. ಆಧಿಂ ುಂ ರಾಂದುನ್ ಜೆವ್ತಾಲ್ಯಾತ್ ತಶೆಂಚ್ ಕೆಲ್ಯಾರ್ ಜೀವನ್ ಸವಾಯ್ ತಲೆಂ. 3 ಮ್ಹೈನ್ಯಾಂ ಉಪ್ರಾಂತ್ ಹಾಂವ್ ಯೆತಾಂ ರಾಂದುನ್ ತುಂಕ್.”

ಚಿಂತ್ಲ್ಲ್ಯಾ ಬಗರ್ ಜಾಯ್ತ್ ಮ್ಹಣುಂಕ್ ಹಾಂವ್ ಆವ್ಸರ್ಲ್ಲೊಂನಾ. ಂ ದಿತಾನಾ ದೆಂವ್ಚ್ಯಾರ್ ಆಡ್ ಯೆತಾ ಮ್ಹಣ್ತಾತ್ ತಶೆಂ ಹಾಂವ್ ಗಾ ದೆವಾಚೇ ಕೃಪೇನ್ ಅಭಿವೃದ್ಧಿ ಚೇ ವಾಟೇನ್ ಚಲ್ತಾನಾ ಹಿಚಿ ತ್ ಆಡ್-ಪಾಂಯ್ಚ್ ದಿತಾ ಮ್ಹಣ್ ಸಮ್ಜುನ್, ಪ್ರಸ್ತಾಪ್ ನಿಸ್ರಾಂ-ಮತ್ಲಾಬಾನ್‌ಶೆಂ ಮ್ಹಳೆಂ —“ಪೆದ್ರಾಬಾಚಿ ಒಪ್ಪಿಗ್ ನಾಸ್ತಾಂ ೀಚನ್ ಕೆಲ್ಯಾರ್ ತಾಕಾ ಮೊಲ್ ಆಸಾವೇ?”

"ಮ್ಹುಜಿ ಕಿತೆಂಯಿ ಆಲೋಚನ್ ತೊ ನಾಕಾ ಮ್ಹಣಾಸಾ" —
ಮ್ಹಣಾಲಿ ತಿ ಗತ್ರಾನ್.

ತೆಂ ತಿಣೆ ಸಾಂಗ್ಲ್ಯಾ ವಿನಃಚ್ ಹಾಂವ್ ಜಾಣಾಸ್‌ಲ್ಲೊಂ. ತಿ
ಬರ್‍ಯಾಕ್ ಸಾಂಗ್ಲ್ಯಾರೀ 'ಹೌದು', ವಾಯ್ಟಾಕ್ ಸಾಂಗ್ಲ್ಯಾರೀ 'ಹೌದ
ಮ್ಹಣ್ಚೊ ಬಸವ್ ತೊ, ತಿತ್ಲೊಯಿ ತಿಕಾ ತಾಚೇರ್ ಪ್ರಭಾವ್ ಅಥ
ಭುಲ್ ಘಾಲ್ಚಿ ಸಾಮರ್ಥ್ ಆಸ್‌ಲ್ಲಿ.

"ಚಿಂತುನ್ ಮ್ಹುಜಿ ಜವಾಬ್ ದೀಂವ್ಕ ಥೊಡಿ ಪುರ್ಸತ್ ದ
ಮ್ಹಣುನ್ ಹಾಂವೆಂ ಪ್ರಸ್ತಾಪ್ ಆಖೇರ್ ಕೆಲೊ.

ತಿಕಾ ಪ್ರಸುತೆಚೊ ದೀಸ್ ಲಾಗಿಂ ಅಸ್‌ಲ್ಲ್ಯಾನ್ ತಿಕಾ ಹಾಂ
ಪಾಟಿಂ ಪಾಯ್ಲೆಂ. ಚೆಕ್ರ್ಯಾಕ್ ತೀ ಮ್ಹುಜೀ ಆವ್ಯೆಚೀ ತಾಬೇಂ
ಸೊಡುನ್ ಗೆಲಿ.

ಆಗಸ್ತಾಚೇ 31 ತಾರ್ಕೆರ್ ತೀ ದುಸ್ರ್ಯಾ ಚೆಕ್ರ್ಯಾಕ್ ಪ್ರುಸುತ್ ಜಾ

ಬೆಳ್ಯಾಚೆಂ ಮಟ್ಟ್ ಪೊಸ್ವ್ಯಾಂತ್ ಕಳ್ತಾ ಮ್ಹಣ್ತಾತ್. ಆಗಸ್ತಾ
ಆಖ್ರೇಕ್ ಆಮ್ಚ್ಯಾ ಬೆಳ್ಯಾಚ್ಯೊ ಕಣ್ಸ್ಯೋ ದೆಕ್ತಾನಾ ಮ್ಹಾಕಾ ನಿರಾ
ಭಗ್ಲಿ. "ಹ್ಯಾ ಪಾವ್ಟಿಯಿ ಅರ್ಧಿ ಗೇಣ್ ದೀಂವ್ಕ ತೆಕಿದ್ ಪಿಕ
ಮ್ಹಣಾಲೊ ಅನ್ಭವ್‌ವ್ದಾರ್ ಆನ್. "ಕಿತ್ಲಿಂ ವರ್ಸಾಂ ಗಾದೆ ಪಣ್ಗ
ಆಸ್‌ಲೆಗಿ ತಿತ್ಲಿಂ ವರ್ಸಾಂ ತುಮ್ಕ್ಯಾಂ ಜಾಂವ್ಚೆಂ ಬೆಳೆಂ ಇತ್ಲೆಂಚ
ಮ್ಹಣಾಲೊ ಆನ್ಯೆಕ್ಲೊ ಮಾಹೆತ್ದಾರ್. "ತೆದೊಳ್ ಪರ್ಯಾನ್ ಘಾ
ಈಟ್ ಮಾತಿಚ್ ಜಿರವ್ನ್ ಘೆತಾ."

ಹಾಂತುಂ ಮ್ಹುಜಾ ಚಿಂತ್ಪಾಕ್ ಈಟ್ ಮೆಳ್ಳೊ. ಫುಡ್ಲ್ಯಾ 2
ವರ್ಸಾಂನಿ ಗಾದ್ಯಾಂನಿ ಪಿಕ್ಚೆಂ ಇತ್ಲೆಂಚ್ ತರ್ ಧನ್ಯಾಕ್ ದಿಂವ್ಚೆಂ ಕಿ
ಆನಿ ಆಮಿಂ ಖಾಂವ್ಚೆಂ ಖೈಂಚೆಂ? ಖಾಂವ್ಚೆಂ ಖಾವ್ನ್ಂಚ್ ಮುಗ್ದಾ
ಪುಣ್ ಧನ್ಯಾಚೆಂ ದಿಂವ್ಚೆಂ ಬಾಕಿಚ್ ಉರ್ತಾ. ಹೆಂ ಎಕ್ ಮಾರೆಕ
ಖರ್ಗ್ಚ್. ಹಾಚೊ ಕೊಡ್ಡು ಅನ್ಭವ್ ಆಮ್ಕ್ಯಾಂ ಪಾಂಡ್ಯಾರ್ಚೆ
ಪೆಲ್ಯಾ-ಕೆಲಾರಾಯ್ಚ್ಯೇ ಭ್ಯುಂತ್ ಮೆಳ್ಳಾ. ಅಶೆಂ ಹಾಂಗಾಯಿ ಚಾಂ

ೊ. ತರ್ ಧನ್ಯಾಚಿ ಸಗ್ಳಿ ಗೇಣ್ ದೀಂವ್ಕ ಉಪಾಯ್ ಕಿತೆಂ?
ಂವ್ ಭ್ಯುಂತ್ ಘೊಳುಂಕ್ ರಾವಾನ್ ತರ್ ಸಗ್ಳಿ ಗೇಣ್ ದಿಂವ್ಕ
ರ್ಗೆಂ ತಾಂತುಂ ಅಚರ್ಯೆರ್ನ್ ಪಿಕಾಶೆಂನಾ. ಬದ್ಲಾಕ್ ಹಾಂವ್
ಾಂಬೈಂತ್ ಕಾಮ್ ಕರುನ್ ಮೆಳ್ಚೊ (ಖರ್ಚ್ ಕಾಡುನ್ ಉರ್ತಾತೊ)
ಂಬಾಳ್ ಆನಾಕ್ ದೀನ್ ಜಾಲ್ಯಾರ್ ತಾಂತುಂ ಸಗ್ಳಿ ಗೇಣ್ ಫಾರಿಕ್
ುಂಕ್ ಸಾದ್ಯ್ ಜಾತಲೆಂ. ವ್ಹೊನಿ ತಿಚೇಚ್ ಇಚ್ಛೇನ್ ಬೊಂಬೈಕ್
್ ಮ್ಹಣ್ತಾ ಜಾಲ್ಲ್ಯಾನ್ ದೆವಾಚಿಯೊ ಮಾಂಡಾವಳ್ ಅಶೀಚ್ ಆಸಾ
ಣ್ ದಿಸ್ತಾ....ಆಸೆಂ ಜಾಲೆಂ ಮ್ಹಜೆಂ ಚಿಂತಾಪ್. ಬಾಳಾಂತೆಕ್ ಆನಿ
ರ್ಯಾಕ್ ಪಳೆಂವ್ಕ ಆಸ್ಪತ್ರೆಕ್ ಗೆಲ್ಲೊಂ ತಿಕಾ ಒಪ್ಪಿಗ್ ದೀವ್ನ್ ಯೆತಾಂ
ಳ್ಳೊ ನಿರ್ಧಾರ್ ಸಮೇತ್ ಕೆಲೊ.

ಆಸ್ಪತ್ರೆಂತ್ ತಿಕಾ ಭೆಟ್ಲ್ಲ್ಯಾ ವಗ್ತಾ ಹಾಂವ್ ಮ್ಹಜಿ ಒಪ್ಪಿಗ್
ಸಾರುಂಕ್ ಚಿಂತ್ತಾನಾಂಚ್ ತೀಚ್ ಪೈಲೆಂ ಉಲವ್ನ್ ಮ್ಹಣಾಲಿ,—
ದ್ರಾಬಾಚಿ ಒಪ್ಪಿಗ್ ಆಯ್ಲ್ಯಾ ಆನಿ ಪೈಣಾಚೆ ಪೈಶೆಯಿೊ ಧಾಡ್ಲ್ಯಾತ್.
ಮರ್ ಸರ್ವಿಸ್ ಹ್ಯಾಚ್ ಮ್ಹೈನ್ಯಾಂತ್ ಚಾಲು ಜಾತಾ. ತುಂ
ಚೇರ್ ಬೊಂಬೈಕ್ ವಸ್.''

ಬಾಳಾಂತೆಚಿ ಚಾಕ್ರಿ ಮ್ಹಜಿ ಆನ್ಮೈಚ್ ಕರ್ತಾಲಿ. ಥೈಂಚ್ ತಿಕಾ
ಂವೆಂ ವ್ಹೊನ್ಯೆಚಿ ಆಪೇಕ್ಷಾ ಸಾಂಗ್ಲಿ. ''ವಸ್ ಪುತಾ'' ಮ್ಹಣಾಲಿ
ೂ ಆಕ್ಷೇಪ್ ಕರಿನಾಸ್ತಾಂ, ''ವ್ಹೊನ್ಯೆನ್ ಮ್ಹಳ್ಳೆಲ್ಯಾಬರಿ ತುವೆಂ
ಪ್ ಆಸ್ಚಾ ತನರ್ಾಟ್ಯಾನ್ ಗಾದ್ಯಾಂತ್ ಘೊಳ್ಚೆಂ ಮ್ಹಾಕಾಯಿೊ ಬರೆಂ
ಾನಾ. ದೆವಾಕೀ ಬರೆಂ ದಿಸಾನಾಸ್ತಲೆಂ.''

ಘರಾ ಆನಾಕ್ ಸಾಂಗ್ಲೆಂ. ತಾಣ್ಯೆಂ ತೆಂ ಮಾಂದ್ಲೆಂ ಆನಿ ಮ್ಹಳೆಂ,-
ವೆಂ ಗಾದ್ಯಾಂತ್ ಘೊಳ್ಯಾರ್ ಉತ್ಪತ್ ದೊಡಿ ಜಾಯ್ನಾ. ಆಮಿಂ
ಗ್ ಘೊಳ್ತಾಂವ್ ತೆಂಚ್ ಪುರೊ. ಪೆಲ್ಯಾಂಗೆರ್ ಕೂಲಿಚೆಂ ಕಾಮ್
್ ಹಾಡ್ನ್ ಜಿಯೆಂವ್ಚಿ ದುಬ್ಳಿಕಾಯ್ ತುಂವೆಂ ಪರ್ಯಾರ್ ಕೆಲಿ. ಭ್ಯುಂ
್ಯಾಚಿ ತರೀ ತಾಂತುಂ ಕಾಮ್ ಉಣೆ, ಜೋಡ್ ಕೂಲಿ ಪ್ರಾಸ್
ತ್ತಿ. ತುವೆಂ ಭ್ಯುಂತ್ ವ್ಹಾವ್ ಕರ್ಚ್ಯೊ ಮ್ಹಾಕಾಯಿೊ ಬರೆಂ ಜಾಯ್ನಾ.

ಬೊಂಬೈಂತ್ ಕಾಮ್ ಕರ್ಶಿ ಜಾಲ್ಯಾರ್ ಆನಿ ತುಜೊ ಖರ್ಚ್ ಕಾಡ
ಉತ್ಸಾ ತೊ ಸಾಂಬಾಳ್ ಮ್ಹಾಕಾ ದಿಶಿ ಜಾಲ್ಯಾರ್ ಧನ್ಯಾಚಿ ಸ
ಗೇಣ್ ದೀಂವ್ಕ್ ಮ್ಹಾಕಾ ವಾಂಡೆ ಜಾಂವ್ಚೆನಾಂತ್. ತುಜೇ ವರ್
ಪೆದ್ರುಚಾ ಕುಟ್ಮಾಕೀ ಆಧಾರ್ ಜಾಯ್ತ್.'[3]

ಶಿಕ್ಲೆಲ್ಯಾ ಪುತಾಂನಿ ನಾಡಾಂತ್ ಘೊಳ್ಚೆಂ ಪಳೆಂವ್ಕ್ ಲಜ್ ದಿಸ
ಪೈಲ್ಯಾನ್ ಪೈಲೆಂ ತಾಂಚಾಚ್ ಮಾ-ಬಾಪಾಕ್. ಲುಂಗ್ಗಿ ನ್ಹೆಸು
ಗಾದ್ಯಾಂತ್ ಮಾತಿ ಮುಡ್ಡುಂಚೆಂ ಕಾಮ್ ಅವ್‌ಮರ್ಯಾದೆಚೆಂ; ಸು
ನ್ಹೆಸುನ್ ಶಹರಾಂತ್ಲ್ಯಾ ಆಪೀಸಾಂತ್ ಲೇಖ್ಣಿ ಚಲಂವ್ಚೆಂ ಕಾಮ್ ಸಕ
ಕೀ ಮರ್ಯಾದೆಚೆಂ ಆನಿ ಹೆಮ್ಮ್ಯಾಚೆಂ! ಪುಣ್ ತೆಂ ಎಕಾ ವರ್ಗಾ
ಗುಲಾಂಪಣ್ ಮ್ಹಣುನ್ ಕೊಣೀ ಲೆಕಿನಾ.

ಅಶೆಂ ಬೊಂಬೈಚ್ ವೆಚಾಕಡೆ ಮ್ಹಾಕಾ ಸಕ್ಡಾಂ ಥಾವ್ನೀ ಪ್ರೊತ್ಸಾಹ
ವೈಲ್ಯಾನ್, ಎಕಾ ವರ್ಸಾಂ'ಧಿಂ ಕೊಣಾಕ್‌ಚ್ ನಾಕಾ ಜಾಲ್ಲೊ ಹಾಂ
ಆತಾಂ ಸಕ್ಡಾಂಕೀ ಆಧಾರಾಚೊ ದಿಗೊ ಮ್ಹಳ್ಳೊ ಅಭಿಮಾನ್. 19
ಒಕ್ಟೊಬ್ರಾಚೀ 3 ತಾರ್ಕೆರ್ ಹಾಂವ್ ತಿಸ್ರ್ಯಾ ಪಾವ್ಟ್ ಬೊಂಬೈ
ಪಾವ್ಲೊಂ ಆನಿ ಪೆದ್ರುಬಾಚೊ ದುಸ್ರ್ಯಾ ಪಾವ್ಟ್ ರಾಂದ್ಪಿ ಜಾಲೊಂ.

ಪೆದ್ರುಬ್ ಮ್ಹಾಕಾ ಕಾಮ್ ತಲಾಸ್ ಕರುನ್ ದಿತಲೊ ಮ್ಹಣ
ಹಾಂವೆಂ ಕೆಲ್ಲೊ ಭರ್ವಸೊ ಅನಿ ಆಶಾ ಹ್ಯಾ ಪನ್ರ್ಯಾ ವರ್ಸಾಚೆ 3 ಮ
ಸರುನ್ 1939 ನೊವೆಂ ವರ್ಸ್ ಉದೆಲೆಂ ತರೀ ಫಳ್ಳಾನಾಲ್ಯಾ. ಭೆಕಾರ್
ಪರ್ವತಾಚೇ ಊಂಚಾಯೆಕ್ ಚಡ್‌ಲ್ಲೊ ದುರ್ದೈವೀ ಕಾಳ್ ತೊ.
ಸಾಂನಿ ಜಣ್ ನೊವೆ ಘೆಂವ್ಚ್ಯಾ ಬದ್ಲಾಕ್ ಆಸ್‌ಲ್ಲ್ಯಾಂತ್ಲ್ಯಾ ಥೊಡ್ಯಾ
ನಿಕ್ಳ್ಯಯ್ತಾಲೆ. ಖೈಂ ಎಕ್ಲೊ/ದೊಗ್ ನೊವೆ ಜಾಯ್ ಡಿಸ್ಲೆಂ ಥೈಂ
ಕಂಪೆನೆಂತ್ಲ್ಯಾ ಹುದ್ದ್ಯಾದಾರಾಂಚಾ ಸಂಭಂದಿಕಾಂಕ್‌ಚ್ ಘೆತಾಲೆ. ಲ
ಸಾಚಿ ಚಕಾಮಕಿ ತೆದ್ನಾ ಚಲಾವಣಾಂತ್ ನಾ'ಸ್‌ಲ್ಲಿ; ದಿಂವ್ಚಿ ತಾಂಕ್
ಕೊಣಾಕ್ ಎಕ್ಲ್ಯಾಕ್ ನಾ'ಸ್‌ಲ್ಲಿ. ಪತ್ರಾಂನಿ ಪ್ರಕಟ್ಲೆಲ್ಯಾ
ಹಾರಾಂಕ್ ಡಿಗ್ರಿವಾಲಾ ಭೆಕಾರ್ಯಾಂಚಿಂ ಅರ್ಜೇ-ಪತ್ರಾಂ ಶೆಂ-ಗಟ್ಲ್
ರಾಸ್ ಪಡ್ತಾಲಿಂ: ಮ್ಹಜೇ ತಸಲ್ಯಾಂಚಿಂ ಅರ್ಜೇ-ಪತ್ರಾಂ ವಾರ
ಸೊಡ್ಲೆಲ್ಯಾ ಫುಗ್ಗ್ಯಾಂಬರಿ ವ್ಯರ್ಥ್. ಆಪವ್ಣೆ ಬಿಲ್ಕುಲ್ ಯೆನಾಸ್

ಜನವರೇಚೇ ಸುರ್ವೇರ್ ಭಾವೊಜ್ ಪೈಲ್ಯಾ ಚೆಕ್ರ್ಯಾಕ್ ಮ್ಹ ಜೇ
ಪೈಚೇ ತಾಬೇಂತ್ ಚ್ ಸೊಡುನ್ ಬೊಂಬೈಕಾಯಿಲ್ಲಿ. ಸಾಂಗಾತಾಚ್,
ಮೈನೆ ಜಾತಾತ್ ಪರ್ಯಾನ್ ಶೆಳ್ಯಾ ಉದ್ಕಾಂತ್ ಹಾತ್ ಭಿಜವ್ನ್
ಮ್ ಕರ್ನಾಕಾ, ಚೆಕ್ರ್ಯಾಕ್ ಆನಿ ತುಕಾ ಶೆಳಿಚಿ ಪಿಡಾ ಲಾಗಾತ್!'
ಳ್ಳಿ ಆಜ್ಯೆಚಿ ತಾಕೇದ್ ಹಾಡುನ್ ಘೊವಾಕ್ ಸಾಂಗ್ಲಿ. ಹಾಚೆೊ
ರ್ನ-ತಿಣೆ ರಾಂದ್ಯೆಂ, ಧುಂವ್ಟೆಂ, ಮಸಾಲೊ ವಾಟ್ಚೆಂ, ಉಂಬಳ್ಚೆಂ, ಇತ್ಯಾದಿ
ಜಾವಳ್ಯೊ ಆನಿಕೀ 2 ಮೆನ್ನೆ ಪರ್ಮ್ಯಾನ್ ಕರುಂಕ್ ನಜೊ. ಆನಿ
ಹೆ? ಭೆಕಾರ್‍ಯಾ ದೆರಾನ್‌ಂಚ್. ವಿದೇಯ್ಪಣೆ ಕರೀತ್ ಗೆಲೊಂ.

ಆತಾಂ ಮ್ಹಾಕಾ ವಾಂವ್ಟ್ ಯೆದೊಳ್ಚ್ಯಾ ಪ್ರಾಸ್ ಶೀನ್ ವಾಂಟಿ
ನ್; ಪೆದ್ರಾಬಾಕ್ ಖರ್ಚ್ಯಯೊ ತಸೊಚ್ ಚಡ್. ಪುಣ್ ಸಂಪಾದನ್
ಂಚ್. ತಾಕಾ ದುಬ್ಳಿಕಾಯೆಚೆ ಚಿನ್ಹ್ ಚಡ್ ದುಕ್ಲೆ. ಮ್ಹ ಣುನ್
ಮ್ಹ ಜೇರ್ ಗರಮ್ ಜಾಂವ್ಕ್ ಲಾಗ್ಲೊ ಆನಿ ಹಾಂವ್ ಘರಾಂತ್
ಕಾ ಮ್ಹಳ್ಳೀ ಭಾಷೆನ್ ಕೆದ್ನಾ ಕೆದ್ನಾ ಬಾಯ್ಲೇಕಡೆ ಪುರ್ಪುರುಂಕ್
ಗ್ಲೊ. ಕ್ರಮೇಣ್ ಎಕಾ ದಿಸಾ ಮ್ಹ ಜಾಕಡೆ ಮ್ಹ ಣಾಲೊ—

"ತುಜಾಬರಿ ಆಸ್ಚೆ ತರ್ನಾಟೆ ಖುದ್ ಆಫೀಸಾಂಕ್ ವಸುನ್,
ಮ್ಯಾಂಕ್ ಭೆಟುನ್, ಅರ್ಜೆ-ಪತ್ರ್ ತಾಂಕಾಂ ಹಾತಿಂ ದೀವ್ನ್ ಕಾಮ್
ಗುನ್ ಘೆತಾತ್. ತುಂ ಘರಾಂತ್ಲೆಂಚ್ ಕಾಮ್ ಕರ್ನ್ ಅರ್ಜೆ-ಪತ್ರಾಂ
ಲಾದ್ವಾರಿಂ ಧಾಡ್ಚಿ ಜಾಲ್ಯಾರ್ ಕಾಮ್ ತುಕಾ ಸೊದುನ್ ಘರಾ
ಸಾ. ಘಾಲ್ಯಾ ತುಕಾ ಪ್ಹೊರ್ಟ್ ವರಾರಾಂತ್ಲ್ಯಾ ಥೊಡ್ಯಾ ಆಫೀ
ಚೆ ವಿಳಾಸ್ ದಿತಾಂ. ದನ್ಪಾರಾಂ ಜೆವ್ಲ್ಯಾ ಉಪ್ರಾಂತ್ ಸಾಂಜೆಚೆಂ
ದಾಪ್ ಶುರು ಕರ್ಚ್ಯೊ ವೇಳ್ ಪರ್ಯಾನ್ 4/5 ಘಂಟ್ಯಾಂಚಿ ಪುರ್ಸತ್
ತುಕಾ ತೆದ್ನಾ ದಿಸ್ಪುತೆಂ ದೋನ್ ಯಾ ತೀನ್ ಆಫೀಸಾಂಚಾ
ಯೆಂಕ್ ಅರ್ಜೆ-ಪತ್ರಾಂ ಬರಯ್, ತ್ಯಾ ಆಫೀಸಾಂಕ್ ಖುದ್ದಾನ್
ನ್, ಆಫೀಸ್-ಮೆನೇಜರಾಕ್ ಭೆಟುನ್ ತಾಚಾ ಹಾತಾಕ್‌ಚ್ ದೀ.
ನ್ನಿ ಆಸ್ಲ್ಯಾರ್ ತುಕಾ ದಿತೆಲೆ; ನಾ ತರ್, ವೇಕೆನ್ಸಿ ಜಾಲ್ಯಾ ಘರಾ
ತಾಂವ್ ಮ್ಹ ಣುನ್ ಭಾಸಾಯ್ತಲೆ. ಆಶೆಂ ಸಾದಾನ್ ತುಂಚ್ ಕರ್ಚಿ
ಲ್ಯಾರ್ ಮಾತ್ರ್ ತುಕಾ ಕಾಮ್ ಮೆಳಾತ್. ತುಜ್ಯಾ ಬದ್ಲಾಕ್

ಮ್ಹಾಕಾ ವಸುಂಕ್ ಖೈಂ ಪುರ್ಸತಾಸಾ? ಮಾರ್ಚ್ ಮ್ಹೈನ್ಯಾಭಿತರ್ ತುಕಾ ಕಾಮ್ ಮೆಳಾನಾ ಜಾಲ್ಯಾರ್ ಮಾಗಿರ್ ತುಂ ತುಜಿ ರೈತಾಚಿ ಕಸಬ್ ಕರುಂಕ್ ಗಾಂವಾಕ್‌ಚ್ ಪಾಟಿಂ ವಸ್. ತುಕಾ ಪೋಸುಂಕ್ ಮ್ಹಜೊ ಸಾಂಬಾಳ್ ಪಾವಾನಾ."

ದುಸ್ರ್ಯಾ ದಿಸಾ ಏದಿ ಲಾಂಬ್ ವಿಳಾಸಾಂಚಿ ಪಟ್ಟಿ ಬರವ್ನ್ ಹಾಡುನ್ ಮ್ಹಾಕಾ ದಿಲಿ ಆನಿ, "ಆಜ್ ಹಾಂತ್ಲ್ಯಾ 3 ವಿಳಾಸಾಂಕ್ ಅರ್ಜೊ ಬರವ್ನ್ ತುಂಚ್ ದೀವ್ನ್ ಸಾಧಾನ್ ಶುರು ಕರ್" ಮ್ಹಣಾಲೊ. ಪುಣ್ ಖೈಂ ವಸುಂಕ್ ಆನಿ ಪಾಟಿಂ ಯೇಂವ್ಕ್ ಟ್ರಾಮಾಚಾ ಟಿಕೆಟಿಚೆ ಪೈಶೆ ದಿಲೆ ನಾಂತ್. ತೆ ದೀ ಮ್ಹಳ್ಯಾರ್, "ಚಲತ್ತ್ ವಸುನ್ ಯೊ,ರೆ. ಹಾಂಗಾ ಥಾವ್ನ್ ಖೈಂ ಆಸ್ಚ್ಯೊ ತೀನ್‌ಂಚ್ ಮೈಲಾಂಚೊ ರಸ್ತೊ. ಗಾಂವಾಂತ್ ತುಂ ಧಾ-ವೀಸ್ ಮೈಲಾಂ ಚಲಾನಾಸ್ಲ್ಯೊಯ್ವೆ?" ಮ್ಹಣುನ್ ಖೆಂ ವ್ಹನ್‌ಂಚ್ ಉಲೈಲೊ.

ತಾಕಾ ಉಪ್ರ್ಯಾಳಿ ಜವಾಬ್ ದಿಂವ್ಚೆಂ ಧೈರ್ ಮ್ಹಾಕಾ ನಾಸ್ಲ್ಲ್ಯಾನ್ ತ್ಯಾ ದಿಸಾ ಥಾವ್ನ್ ಹಾಂವೆಂ ತಾಣೆ ದಿಲ್ಲೆಂ ಹೆಂ ಚಡಿತ್ ಪ್ರಾಚಿತ್,—ಪಟ್ಟೆಂತ್ಲೆ ಪೂರಾ ವಿಳಾಸ್ ಮುಗ್ದಾಲೆ ಪರ್ಯಾನ್ ಕೆಲೆಂ; ಪ್ರತಿಫಳ್ ಸೊನ್ನೊ. ಚಡಾವತ್ ಆಫೀಸಾಂನಿ ಅರ್ಜೆ-ಪತ್ರ್ ದಿತಾನಾಂಚ್, "ಸೊರ್ರಿ—ನೋ ವೆಕೆನ್ಸಿ" ಮ್ಹಣುನ್ ತೆಂ ಫೆವುಂಕ್‌ಚ್ ಇನ್ಕಾರ್ ಕೆಲೆಂ. ದೊಗಾಂನಿ ಮಾತ್ರ್ ತೆಂ ಫೆವುನ್, "ವೆಕೆನ್ಸಿ ಜಾಲ್ಲ್ಯಾ ಫರಾ ಆಪೈತಾಂವ್" ಮ್ಹಣುನ್ ಭುಜವ್ನ್ ಧಾಡ್ಜಿ ದಯಾ ಕೆಲಿ.

ಜನವರಿ ಆನಿ ಫೆಬ್ರುವರೆಚೊ 1 ಹಾಪ್ತೊ ಪರ್ಯಾನ್ ಹಾಂವ್ ಪೆದ್ರ್ಯಾಬಾಚೇ ಕೊಟ್ರೆಂತ್ ಘರ್-ಚಾಕೊರ್ ಆನಿ ಭಾಯ್ರ್ ರಸ್ತ್ಯಾವೈಲೊ ಭಿಕಾರಿ ಸಂಚಾರಿಕ್ ಜಾವ್ನ್ ವಾವುರ್ಲೊಂ.

ದುಸ್ರ್ಯಾ ಹಾಪ್ತ್ಯಾಂತ್ "ಫ್ರೀ ಪ್ರೆಸ್ ಜರ್ನಲ್" ಪತ್ರಾಚಾ ಛಾಪ್ಖಾನಾಂತ್ 'ಪ್ರೂಫ್ ರೀಡರ್' ಆನಿ 'ಕೊಪಿ-ಹೊಲ್ಡರ್' ಜಾಯ್ ಮ್ಹಳ್ಳೆಂ ಇಸ್ತಿಹಾರ್ ತ್ಯಾಚ್ ಪತ್ರಾರ್ ವಾಚ್ಲೆಂ. ತ್ಯಾ ಛಾಪ್ಖಾನ್ಯಾಂತ್ ಮಂಗ್ಳೂರ್ಗಾರ್ ಕಾಮ್ಗಾರ್ ಆಸ್ಲೆ. ಏಕ್ಲೊ ಸಬ್-ಎಡಿಟರ್ ಶ್ರೀ

್ರರ್ಟ್ ಡಿ'ಸೋಜಾ; ದುಸ್ರೊ ತಾಚೊ ಭಾವ್ ಜೊಸೆಫ್. ಜುಜೆ ಜೊ ಹಾಯ್‌ಸ್ಕೂಲಾಂತ್ಲೊ ಸಹ-ಪಾಠಿ ಆನಿ ಈಷ್ಟ್. ಎಕ್ ಅರ್ಜಿ ರ್ನ್ ಘೆವುನ್ ಸೀದಾ ಛಾಪ್ಖಾನ್ಯಾಕ್‌ಚ್ ವಸುನ್ ಸಬ್-ಎಡಿಟರ್ ಾಜಾಕ್ ಭೆಟ್ಲೊಂ. ತಾಚೇ ಆನಿ ಜೊಸೆಫಾಚೇ ವಳ್ಕೆನ್ ಮ್ಹಾಕಾ ರುಪ್ಯಾಂ ಪಾಗಾಚೆಂ 'ಕೊಪಿ-ಹೊಲ್ಡಾರಾ' ಚೆಂ ಕಾಮ್ ಮೆಳ್ಳೆಂ. ಂ 10 ಥಾವ್ನ್ ಸಕಾಳಿಂ 6 ಪರ್ಯಂನ್ ರಾತ್ ಪಾಳೆಚೆಂ ಕಾಮ್. ತಿ ಪ್ರೂಫ್-ರೀಡರ್, ಆನಿ ಹಾಂವ್ ಕೊಪಿ-ಹೊಲ್ಡರ್ ಆಸುನ್ ಂ ಸಾಂಗಾತಾಚ್ ಕಾಮ್ ಕೆಲೆಂ. (ಹ್ಯಾ ದಿಸಾಂನಿ ಆತಾಂ ಆವ್ಲೊ ತಯಾಚೊ ಆಸ್ಲೊ ಕೊಂಕಣಿ ಲೇಖಕ್ ಶ್ರೀ ಪಿ. ಡಿಸೋಜಾಯಿ ತೆದ್ನಾ ಚ್ ಪ್ರೆಸ್ಸಾಂತ್ ಆಸ್‌ಲ್ಲೊ ಅನಿ ಮ್ಹಾಕಾ ತಾಚಿ ಪೈಲಿ ತತ್ಕಾಲಿಕ್ ್ಯಗತ್ ಜಾಲ್ಲಿ.) ಆಯ್ತಾರಾ ದಿಸಾಚೆಂ ಹಾಪ್ತ್ಯಾಳೆಂ ನೊವೆಂ ಪತ್ರ್ ರತ್ ಜೋತಿ" ಚಾಲು ಕೆಲ್ಲ್ಯಾ ತರ್ಫೆನ್ ಜುಜೆಕ್ ಆನಿ ಮ್ಹಾಕಾ ಂಗಾ ಕಾಮ್ ಮೆಳ್‌ಲ್ಲೆಂ ಪುಣ್ 17 ದೀಸ್ ಕಾಮ್ ಕೆಲ್ಯಾ ್ರಾಂತ್ ಜುಜೆಕ್ ಮಾತ್ರ್ ಕಾಮಾಂತ್ ದವರ್ಲೆಂ; ಮ್ಹಜಿ ಗರ್ಜ್‌ನಾ ಾಉನ್ ಮ್ಹಾಕಾ ತ್ಯಾ 17 ದಿಸಾಂಚಾ ಕಾಮಾಕ್ 11 ರುಪ್ಯೆ ುರಿ ದೀವ್ನ್ ಘರಾ ಧಾಡ್ಲೆಂ. (ಜುಜೆ ಕ್ರಮೇಣ್ 'ಟಾಯ್ಮ್ಸ ಇಂಡಿಯಾ' ಪತ್ರಾಚೊ ಸಂಪಾದಕ್ ಆನಿ ಶೆವಟಿಂ ಡೆಲ್ಲಿಂತ್ ತಾಚೊ ಲ್ ಮೆನೆಜರ್ ಜಾಲ್ಲೊ.)

ಮ್ಹಜಾ ಜಿವಿತಾಂತ್ಲಿ ಪೈಲ್ಲಿ ನವ್ಕರಿ-ಪೈಲ್ಲೊ ಸಾಂಬಾಳ್. ಹೊ ಂ ಹಾಂವೆಂ ಕೊಣಾಕ್ ದೀಂವ್ಕ ಜಾಯ್? ಬೆಸ್ಸಿಯ್ನಾಂತ್ ಟುಯಿ ಚಿ ಮೆಳ್ಳಿಲೆ 3 ರುಪ್ಯೆ ಪೆದ್ರಾಬಾಕ್ ದೀವ್ನ್ಯಾಸ್‌ಲ್ಲ್ಯಾಕ್ ಮ್ಹೊನ್ಯೆನ್ ಟೊ ಕೆಲ್ಲೊ ಧಾಕ್ಲೊ ಆಸ್ತಾನಾ ಆತಾಂ ತಾಕಾಚ್ ದೀಂವ್ಕ ರ್ ನೈಂವೇ? ಪುಣ್ ಮ್ಹಜೊ ಅತ್ಮೊ ಆಡ್ ಯೇವ್ನ್ ಕಾಲೊ,—

'ಪೈಲೆಂ ಜಾಲ್ಲೆಂ ಫಳ್ ದೆವಾಕ್ 'ಭೆಟ್ಯೆ' ಮ್ಹಣ್ತಾ ಪವಿತ್ರ್ ಕ್. ತಶೆಂಚ್ ಹೊ ಪೈಲೊ ಸಾಂಬಾಳ್ ದೆವಾಚಾ ಸ್ಥಾನಾರಾಸ್ಚಾ ಾ ಆನಾಕ್ ದೀ. ಪೆದ್ರಾಭಾಕ್ ನೈಂ.' 'ಪುಣ್, ಗೆಲ್ಲ್ಯಾಂ 5 ್ಯಾಂನಿ ಹಾಂವ್ ತಾಚೆಂ ಜೇವ್ಲಾಂ ನೈಂವೆ?'

‘ಫುಂಕ್ಯಾಚ್ ಜೇವ್ಣಾಯ್. ಎಕಾ ರಾಂದ್ಪ್ಯಾಚೊ ವಾವ್ರ್ ಕೆಲಾ. ಪೆಲ್ಯಾಗೆರ್ ಕೆಲ್ಲೊಯ್ ತರ್ ಜೆವಾಣ್ ಆನಿ ವೈಲ್ಯಾನ್ 10 ರುಪೈ ಪುಣಿ ಸಾಂಬಾಳ್ ಮೆಳ್ತಾ. 17 ದಿಸಾಂನಿ ಛಾಪ್ಖಾನ್ಯಾಂತ್ ರಾತ್-ಪಾಳಿಚೆಂ ಕಾಮ್ ಕರುನ್ ಘರಾ ಯೇವ್ನ್ ದೀಸ್‌ಭರ್ ನಿದುಸಾಂಯ್. ಘರಾಂತ್ಲೊ ಅವ್ರಾಸ್ ವಾವ್ರ್ ಕರುನ್ ಭಾವ್ಜೇಕ್ ಸಹಾಯ್ ಕೆಲ್ಯಾಯ್. ಮ್ಹಣ್ತಾಚ್ ತುಕಾ ಪೆದ್ರುಬಾಚೆಂ ರೀಣ್ ನಾ ಫಾರಿಕ್ ಕರುಂಕ್’

ಮ್ಹಜಾ ಆತ್ಮ್ಯಾಚೊ ಹೊ ನ್ಯಾಯ್ ಹಾಂವೆಂ ಮಾಂಡ್ಲೊ ಆನಿ ಛಾಪ್ಖಾನ್ಯಾಂತುನ್ ಘರಾ ಯೆತಾನಾಂಚ್ ಜಿ. ಪಿ. ಒ—ಂತ್ ರಿಗುನ್ 8 ರುಪೈ ಆನಾಚಾ ನಾಂವಾಕ್ ಮನಿಒರ್ಡರ್ ಧಾಡ್ಲೆ ಆನಿ 3 ರುಪೈ ಮ್ಹಜಾಚ್ ಗರ್ಜಾಂಕ್ ಮ್ಹಣುನ್ ದವರುನ್ ಘೆತ್ಲೆ.

ಪರ್ತೆಂ ತುಟ್ಲೊ ಸಂಭಂದ್.

ಪೆದ್ರುಬಾಕ್ ನವ್ಶರಿ ಆಖೇರ್ ಜಾಲಿ ಮ್ಹಣುನ್ ಮಾತ್ರ್ ಸಾಂಗ್ಲೆಂ. ಸಾಂಬಾಳಾ ವೈರ್ ಕಾಂಯ್ ಸಾಂಗ್ಲೆಂನಾ. ತರೀ ತಾಣೆ ವಿಸಾರ್ಲ್ಯಾಬಗರ್ ಮ್ಹಾಕಾ ಸೊಡ್ಲೆಂ ನಾ. ಹಾಂವೆಂ ಸತ್ ಸಾಂಗ್ಲೆಂ. ಆಯ್ಕುನ್ ಗಲಾಟೊ ಕೆಲೊ ತಾಣೆಂಚ್; ಭಾವ್ಜೇನ್ ನೈಂ. “ಆನಾಕ್ ಮನಿಒರ್ಡರ್ ಧಾಡ್ಚ್ಯಾ ಪೈಲೆಂ ಮ್ಹಾಕಾ ಸಾಂಗ್ಲೆಂ ನಾಯ್ ಕಿತ್ಯಾ” — ತಾಚೆಂ ಅಧಿಕಾರಾಭರಿತ್ ಸವಾಲ್. ಹಾಚೊ ಮತ್ಲಬ್, — ಮ್ಹಜೆಂ ಸಂಪಾದನ್ ತಾಚಾಕಡೆ ವಿಸಾರ್ಲ್ಯಾಬಗರ್ ಮ್ಹಜೇ ಆಪೇಕ್ಷೆ ಪ್ರಕಾರಿಂ ಖರ್ಚುಂಚೆಂ ಹಕ್ಕ್ ಮ್ಹಾಕಾ ನಾ ಮ್ಹಣ್ಚೊ. ಹೊ ನ್ಯಾಯ್ ಮ್ಹಾಕಾ ಆಡ್ಥುರ್ ಲಾಗ್ಲೊ. ಆಜ್ ಪರ್ಯಂತ್ ತಾಕಾ ಬಾಪಾಸಾರ್ಕ್ಯಾ ವ್ಹಡಿಲಾಚೊ ಮಾನ್ ದೀವ್ನ್ ಖಾಲ್ ಆಸ್‌ಲ್ಲೊಂ ಆತಾಂ ಪೈಲ್ಯಾಚ್ ಪಾವ್ಟ ಉಪ್ರಾಟ್ಲೊಂ ಆನಿ ಮ್ಹಜ್ಯಾ ಹಕ್ಕಾ ಪಾಸ್ವತ್ ಖಡಕ್ಕೇ ಭಾಷೇನ್ ಪ್ರತಿಭಟನ್ ಉಸಾರ್ಲೆಂ. ದೊನೀಂ ಪಕ್ಷಾಂಚೆಂ ವಚ್ಚ್ಯಾಟ್ ಗರಮ್ ಆನಿ ಜಬ್ಬೊರೆಂ ಜಾಲೆಂ. ಹೆಂ ಆಖೇರ್ ಕರುಂಕ್ ಪೆದ್ರುಬಾನ್ ಅಶಿ ಆಜ್ಞಾ ದಿಲಿ,— “ಫಾಲ್ಯಾಚ್ ನಿಕಳ್ ಹಾಂಗಾ ಥಾವ್ನಾ ಆನಿ ಚಲ್ ಸಾಟಿಂ ಗಾವಾಂಕ್. ಪೊರ್ವಾಂ ಥಾವ್ನ್ ಹಾಂಗಾ ಆಸ್ರೊ ನಾ ತುಕಾ.”

ಹಾಂವೆಂ ಭಾವ್ಜ್ಯಾಕಡೆ ಚೊಯ್ಲೆಂ. ತಿಣೆ ಉಳ್ಟೇ ಕುಶಿನ್ ತೊಂಡ್
ನ್ಹಾಯ್ಲೆಂ. ತಿಕಾಯಿ ಹಾಂವ್ ಗರ್ಜೇ ಭಾಯ್ಲೊ ಮ್ಹುಣ್ ಭಗ್ಲೆಂ
ಶೆಂ.

ಹಾಂವೆಂ ಒಪ್ಪಾಚ್ಪೈಲೆಂ ಇಲ್ಲೆಂ ಚಿಂತ್ಲೆಂ. ಪೆದ್ರುಬಾಚಿ ದುಡ್ವಾ-
ತ್ ದೆಕ್ತಾನಾ ತಾಣೆ ಪ್ಯುಜೇರ್ ಉಚಾಂಬಳ್ ಜಾಲ್ಲ್ಯಾಂತ್ ತಾಚಿ
ನಾ ದಿಸ್ಲೆಂ. ಸಾಂಗಾತಾಚ್, ಆತಾಂ ಮ್ಹುಜಿಯಿ ಗತ್ ಕಾಂಯ್
ೀಚಿ ನ್ಹೈಂ. ತಾಕಾ ಪೈಶಾಂಚೆ ಕಷ್ಟ್ ನಾತ್ರ್. ಪುಣ್ ಮ್ಹಾಕಾ
ನಾಂತ್, ಕಾಮ್ ನಾ, ಎಕಾಂತ್ರ್ ಫುಡಾರ್ಚ್ ನಾ. ತರೀ
ಕಾ ಪಾಟಿಂ ಗಾಂವಾಕ್ ವೆಚೆಂ ನಾಕಾ ದಿಸ್ಲೆಂ. ಕಿತ್ಯಾ ಗೆಲ್ಲ್ಯಾ
ಲ್ಲ್ಯಾಕಡೆ ಅಶಿಚ್ ಸಲ್ವಣ್ ಘೆವುನ್ ಪಾಟಿಂ ಮಾಯ್-ಘರಾಚ್
ಪಾವ್ಚಿಂ ವೆಚೆಂ? ಮ್ಹಾಕಾ ಕಿತ್ಲೆಂ ಲಜೇ-ಬೆಜಾರಾಯೆಚೆಂಗೀ
ಚ್ ಮ್ಹುಜ್ಯಾ ಘರ್ಚ್ಯಾಂಕ್‌ಯಿ. ಆನಿ ಹೆಂ ದೆಕ್ಚ್ಯಾಂಕ್‌ಯಿ ಹಾಸುಂಕ್
ನೀಬ್. ದೆಕುನ್ ಬೊಂಬೈಂತ್‌ಚ್ ಆಸುನ್, ತತ್ಕಾಲಾಕ್ ಫುಟ್
ಚೊ ಆಸ್ರೊ ಪುಣಿ ಘೆವುನ್, ಕೊಣಾಯ್ಚ್ಯಾ ಘರಾಂತ್ ಯಾ
ಲಾಂತ್ ರಾಂದ್ಪ್ಯಾಚಿ ಯಾ ಪೈಟರಾಚಿ ನೌಕರಿ ಮಾಗುನ್
ಾಚ್ ಜಿಯೆತಲೊಂ ಮ್ಹಳ್ಳೊ ನಿರ್ಧಾರ್ ಕರುನ್ ಪೆದ್ರುಬಾಕಡೆ
ಕ್ ಮೈನ್ಯಾಚೊ ವಾಯ್ದೊ ಮಾಗ್ಲೊ. ದೀನಾಂ, ಮ್ಹುಣಾಲೊ.
ದಿಸಾಂಚೊ ದೀ ಮ್ಹಳೆಂ. ಜಾಯ್ನಾಂಚ್ ಮ್ಹುಣಾಲೊ. ಕಡೇಕ್
ಕ್ ಹಾಪ್ತ್ಯಾಚಿ ರಿಯಾಯ್ತ್ ಮಾಗ್‌ಲ್ಲ್ಯಾಕ್ ಜಾಯ್ತ್/ಜಾಯ್ನಾ,
ಂತ್ಲಿ ಎಕ್ಟಿ ಜವಾಬ್ ದಿಲಿನಾ.

ಆಸ್ರೊ ಸೊಡುನ್ ಫುಟ್ ಪಾತೇಕ್ ವೆಚಾ ಪೈಲೆಂ ಹಾಂವೆಂ
ಕಾ ಬೊಂಬೈಂತ್ ಆಸ್‌ಲ್ಲ್ಯಾ ಎಕಾಚ್ ಪರಿಚಿತಾಗೆರ್ ವಸುನ್
ಮಜತ್ ಮಾಗುಂಕ್ ಮನ್ ಕೆಲೆಂ. ತೊ ಆಸ್‌ಲ್ಲೊ ತಮಿಳ್
ಂತ್ಲ್ಯಾ ತುತುಕೋರಿನಾಂತ್ಲೊ ಕಥೊಲಿಕ್, ಶ್ರೀ ಜೊನ್ ಬೆನೆಟ್
ದಾ. ಹಾಂವ್ ಹಾಂಗಾ ಆಯಿಲ್ಯಾ ಆಧಿಂ ತೊ ಆನಿ ಪೆದ್ರುಬ್
ಕೊಟ್ರೇಂತ್ ವಾಂಟ್ಯಾರ್, ಭಾಡೆಂ ಫಾರಿಕ್ ಕರುನ್ ಸಾಂಗಾತಾ
ಾಲೆ. ಮಾಗಿರ್ ತಾಣೆ ವಿಂಗಡ್ ಕೊಟ್ರಿ ಘೆತ್‌ಲ್ಲಿ. ತರೀ ತೊ

ಚಡುಣೆ ಸದಾಂಯಿಙೊ ಆಮ್ಚ್ಯೇ ಕೊಟ್ರೇಂತ್ ಯೇವ್ನ್, ಪೆದ್ರಾಬಾ ಸಂಗಿಂ 10 ಘಂಟೆ ರಾತ್ ಪರ್ಯಾನ್ ಬಸುನ್ ಪಟ್ಯಾಂಗಾಂ ಉಲವ್ನ್ ತಾಚೇ ಕೊಟ್ರೇಕ್ ವೆತಾಲೊ. ತ್ಯಾ ಸಂಧರ್ಭಾರ್ ತೊ ಮ್ಹಜೊ ಮಾಮ್ ದೆಕ್ತಾಲೊ; "ತುಕಾ ಇತ್ಲೆಂ ಶಿಕಾಪ್ ಆಸುನೀ ಹೆಂ ಕಾಮ್ ಕರುಂಕ್ ಪಡ್ಲೆಂ, ನೈಂಗೀ" ಮ್ಹಣುನ್ ಎಕ್ ಪಾವ್ಟ್ ತಾಣೆ ಚುರ್ಚುರಿ ಉಸಾರ್ಲ್ಲೆ. ಜನವರೆಂತ್ ತೊ ತಾಚಾ ಗಾಂವಾಕ್ ವಸುನ್ ಕಾಜಾರ್ ಜಾವ್ನ್ ಆಯಿಲ್ಲೊ ಆನಿ ಉಮುಖ್ರಾಡಿ ಜೈಲಾಲಾಗಿಂ ಫ್ಲೆಟ್ ಭಾಡ್ಯಾಕ್ ಘೆವ್ನ್ ತಾಂತುಂ ಜಿಯೆತಾಲೊ. ತೊ 'ಟಾಟಾ ಸ್ಟೀಲ್ ಕಂಪೆನೆ' ಚಾ ಆಫಿ ಸಾಂತ್ ಸುಪರಿಂಟೆಂಡಾಚಾ ಹುದ್ದ್ಯಾರ್ ಆಸ್ಲ್ಲೊ. ಆತಾಂ ಮ್ಹಜಾ ಹ್ಯಾ ಸಂಕಷ್ಟಾಚಾ ವಗ್ತಾ ತೊ ಮ್ಹಾಕಾ ಮಜತ್ ದಿತಾಗಿ ಯಾ, ತಾಣೆ ಚುರ್ಚುರಿ ಉಸಾರ್ಲ್ಲೆ ಬರೇ ತೊಂಡಾನ್ ಮಾತ್ರಗೀ,— ಹಾಂತ್ಲೆಂ ಏಕ್ ಜಾಣಾ ಜಾತಾಂ ಮ್ಹಣ್ ಚಿಂತುನ್ ತ್ಯಾಚ್ ದಿಸಾ ತಾಂಗೆರ್ ಗೆಲೊಂ.

ಮ್ಹಜಿ ಸ್ಥಿತಿಗತ್ ಆಯ್ಕುನ್ ತೊ ಅಜಾಪ್ಲೊನಾ. "ತೊ ತುಕಾ ಅಶೆಂ ಸೊಡುನ್ ಘಾಲ್ತಲೊ ಮ್ಹಳ್ಳೊ ಸಂಶಯ್ ಮ್ಹಾಕಾ ಆಸ್ಲ್ಲೊ"— ಮ್ಹಣಾಲೊ ತೊ ಹಾಸ್ಕುರ್ಯಾಂ ಉಲವ್ನ್, "ತಾಚೆಂ ಮನ್ ಹಾಂವೆಂ ಪಾರ್ಕಿಲಾಂ. ತೆಂ ಥಿರಾಚೆಂ ನೈಂ. ಆಜ್ ಏಕ್ ಆಲೋಚನ್ ಕರೀತ್ ಜಾಲ್ಯಾರ್ ಫಾಲ್ಯಾ ದುಸ್ರೀಚ್ ಕರ್ತಾ. ಆಜ್ ರಾಗಾಚಾ ಭರಾರ್ ಘರಾಂತ್ಲೆಂ ನಿಕಳ್ ಮ್ಹಳ್ಳ್ಯಾಲೊ ಫಾಲ್ಯಾ ಮನ್ ಬದ್ಲುನ್ ತುವೆಂ ಮಾಗ್ಲ್ಯಾಯ್ ತಿತ್ಲೊ ವಾಯ್ದೊ ರಾವ್ ಮ್ಹಣುಂಕೀ ಪುರೊ. ಮ್ಹಣಾ ನಾಸ್ತಾಂ, ಫಾಲ್ಯಾಚ್ ನಿಕಳ್ ಮ್ಹಣುನ್ ಬಳಾತ್ಕಾರ್ ಕರಿತ್ ತರ್, ತ್ಯಾಚೆಂ ಬೆಗ್ ಆನಿ ಭಿಚಾಣೆ ಘೆ, ಆನಿ ಸೀದಾ ಹಾಂಗಾ ಯ್ಹ. ಉಪ್ರಾಂ ತ್ಲೆಂ ಮಾಗಿರ್ ಪಳೆಯಾಂ."

ದೇವ್ಚ್ ಉಲ್ಲೈಲೊ ತಶೆಂ ಮ್ಹಾಕಾ ಭುಜ್ವಣ್ ಆನಿ ಧೈರ್ ಲಾಭ್ಲೆಂ.

ಹಿ ಖಬರ್ ಘರಾ ಸಾಂಗ್ಲಿನಾ. ತೊ ದೀಸ್ ಆಮ್ಚ್ಯಾ ಮಧೆಂ ಉಲಣೆ ನಾಸ್ತಾಂಚ್ ಗೆಲೊ. ದುಸ್ರ್ಯಾ ದಿಸಾ ಪೆದ್ರಾಬ್ ಕಾಂಯ್ ಉಲೈನಾಸ್ತಾಂಚ್ ಆಫೀಸಾಕ್ ಗೆಲೊ. ಮ್ಹೊನಿ ಗರ್ಜೆ ಪುರ್ತೆಂ ಘಸ್ಣಾನ್

ಲಿ. ಹಾಂವೆಂ ಹರ್ಶೆಂಚಾಬರಿಚ್ ಘರಾಂತ್ಲೊ ವಾವ್ರ್ ಚಾಲು
. ಅಶೆಂ ಎಕ್ ಹಾಪ್ತೊ ಪಾಶಾರ್ ಜಾಲೊ. ತೊ ದೀಸ್ ಮುಂಗ್ಳ್ಯಾ
ಾ. ಹಾಂವ್ ಸದಾಂಚಾಬರಿ ಮಿಸಾಕ್ ವಸುನಾಯ್ಲೊಂ, ಸಿಗ್ರಿ
್ನ ಕಾಫ್ಯೆಕ್ ಉದಾಕ್ ದವರ್ಲೆಂ; ಪೀಟ್ ಮೊಳುನ್ ಚಾಪಾತ್ಯೊ
ಸ್ ಭಾಜ್ಲ್ಯೊ. ಸಕ್ಡಾಂನಿ ನಾಸ್ಟೊ ಖೆಲೊ. ಪೆದ್ರುಬ್ ಆಫೀ
ವಸುಂಕ್ ನ್ಹೆಸ್ತಾನಾ ಹಾಂವಿಂ ವಸ್ತ್ರಾಂ ಬದ್ಲುನ್ ಬಾಜಾರಾಕ್
ಕ್ ಆಯ್ತೊ ಜಾಲೊಂ.

"ಖೈಂ ವೆತಾಯ್-ರೆ?" ಮ್ಹಣಾಲೊ ಪೆದ್ರುಬ್, "ಹಾಪ್ತೊ ಮುಗ್ದ
ಂವೇ? ಆಜ್ ಮುಂಗ್ಳುರಾಕ್ ಸ್ಟೀಮರ್ ವೆತಾ ತೆಂ ನೆಣಾಂಯ್‌ವೇ?
ರ್ ಚಲ್ ಪಾಟಿಂ ಗಾಂವಾಕ್‌ಚ್."

ಹಾಂವ್ ಹಾಕಾಚ್ ರಾಕ್ತಾಲೊಂ. ಸಾಂಗಾತಾಚ್ ಪೈಣಾಚಾ
ಚೆ ಪೈಶೆ ದಿತಾಗೀ ಪಳೆಲೆಂ. ದೀನಾಸ್ತಾಂಚ್ ಚಲ್ಲೊ ಆಫೀಸಾಕ್.
ಿಂಯಿಂ ಮಾಗ್ಲೆಂನಾ. ಕಿತ್ಯಾ, ದಿಲ್ಯಾರ್ ಹಾಂವೆಂ ಗಾಂವಾಕ್
ಕ್ ಪಡ್ತಾ. ಆತಾಂ, ಟಿಕೆಟಿಕ್ ಪೈಶೆ ನಾಂತ್ ಮ್ಹಳ್ಯಾ ನೀಬಾನ್
ಾ ಪೆಲ್ಯಾಗೆರ್ ಆಸ್ರೊ ಮಾಗುನ್ ಘೆವುಂಕ್ ಕಾರಣ್ ಮೆಳ್ಳೆಂ
. ತೊ ಗೆಲ್ಲ್ಯಾ ಪಾಟ್ಲ್ಯಾನ್‌ಂಚ್ ಮ್ಹಜೆಂ ಕಿತೆಂ ಆಸ್‌ಲ್ಲೆಂ ತೆಂ
ಹೆಂಡ್ ಬೆಗಾಂತ್ ಭರ್ಲೆಂ ಆನಿ ನಿಕಳ್ಳ್ಯೊಂ. ಖೈಂ ವೆತಾಯ್
ನ್ ಭಾವ್ಜೇನ್‌ಯಿ ವಿಸಾರ್ಲೆಂನಾ, ಹಾಂವ್ಯೆಂ ತಿಕಾ ಸಾಂಗ್ಲೆಂನಾ.
ಶ್ರೀ ಜೆ. ಬಿ. ಮಿರಾಂದಾಗೆರ್ ಗೆಲೊಂ. ತಾಚಿ ಪತಿಣ್ ಆನಿ
ಭಾವ್ ಫ್ಲೆಟಾಂತ್ ಆಸ್‌ಲ್ಲಿಂ. ತಾಣಿಂ ಮ್ಹಾಕಾ ಇಷ್ಟಾ
ಸ್ವಾಗತ್ ದಿಲೊ.

ಭಾಗ್ ಉಗ್ತೆಂ ಜಾಲೆಂ.

ಶ್ರೀ ಮಿರಾಂದಾ ಮ್ಹಾಕಾ ಏಕ್ ನವ್ಕರಿ ಲಾಗವ್ನ್ ದಿಂವ್ಚಾ
ಾಕ್ ದೆಂವ್ಲೊಂ. ಕಶೆಂ ತೊ ಎಕ್ ವ್ಹಡ್ ಹುದ್ದ್ಯಾಗಾರ್
ತಶೆಂಚ್ ತಾಕಾ ಸಬಾರ್ಯಾಂ ಕಂಪೆನ್ಯಾಂಚಾ ನಿರ್ದೆಶಕಾಂಚಿ,
ಚಿ, ಒಫಿಸರಾಂಚಿ ಚಂಗ್ಗಾಯ್ ಆಸ್‌ಲ್ಲಿ. ಸದಾಂ ಸಾಂಜೆರ್

ದಫ್ತರಾಂತ್ಲೊ ಘರಾ ಯೆತಚ್ ಆನಿ ರಜೇಚಾ ಸಗ್ಳ್ಯಾ ದಿಸಾಂತ್ ತಾ
ಮ್ಹಾಕಾ ಸಾಂಗಾತಾಕ್ ಘೆವುನ್, ತಾಚಾಚ್ ಖರ್ಚಾರ್ ಒಫಿಸರಾಂಚಾ
ಘರಾ ವ್ಹೆಲೆಂ, ತಾಜೊಚ್ ಖಾಸ್ ಸಂಭಂದಿಕ್ ಮ್ಹಣುನ್ ಘಟವ್
ಮ್ಹಾಕಾ ಕಿತೆಂಯಿ ಎಕ್ ನೌಕರಿ ದಯಾ ಕರುಂಕ್ ಜಾಯ್ ಮ್ಹಣುನ್
ತಾಂಚೊ ಉಪ್ಕಾರ್ ಮಾಗ್ಲೊ. ಪುಣ್ ಹರ್ ಎಕ್ಲ್ಯಾನ್ ತಾಕಾಯಿ
ದಿಲಿ ಜವಾಬ್, — "ಆತಾಂಚ್ ಜಾಯ್ ಮ್ಹಳ್ಯಾರ್ ಜಾಗೊ ಖಾಲಿ ನಾ
ಜಾಲ್ಲ್ಯಾ ಘರಾ ಪಯಿಲ್ಲೆಂ ಚಾನ್ಸ್ ಹಾಕಾ ಆಪವ್ನ್ ದಿತಾಂ"— ಮ್ಹಣುನ್

ಮಾರ್ಚ್ ಮೈನ್ಯಾಚೊ ಚವ್ತೊ ಹಾಪ್ತೊ ಪರ್ಯಾನ್ ಹಾಂವ
ಭೆಕಾರೊಚ್ ಉರ್ಲೊಂ. ತ್ಯಾಚ್ ಹಾಪ್ತ್ಯಾಂತ್ ಮೊಂಡ್ವಿಂತ್ಲ್ಯಾ
ಮಂಗ್ಳುರ್ಗಾರ್ ಶ್ರೀ ಮಥಾಯಸಾಚಾ "ನ್ಯೂ ಮೊಡೆಲ್ ಹಾಯ್
ಸ್ಕೂಲಾಂತ್" ರಜೇಕ್ ಗೆಲ್ಲ್ಯಾ ಎಕಾ ಮೆಸ್ತ್ರಿಚೇ ಕ್ಲಾಸೆಂತ್ ಶಿಕಂವ್
ಮ್ಹಾಕಾ ಆಪೈಲೆಂ. ಲಾಂಬ್ ರಜೇರ್ ಗೆಲ್ಲೊ ಮೆಸ್ತ್ರಿ ಎಕಾಚ್ಯಾಣೆ ರಜಾ
ರದ್ ಕರುನ್ ತಿಸ್ರ್ಯಾಚ್ ದಿಸಾ ಕ್ಲಾಸೇಕ್ ಆಯ್ಲೊ. 2 ದಿಸಾಂ
ಹಾಂವೆಂ ಶಿಕೈಲ್ಲ್ಯಾಚಿ ಮಜುರಿ 5 ರುಪೈ ಮೆಳ್ಳಿ.

ಎಪ್ರಿಲ್ ಪೈಲೆರ್ ಎಕಾ ಘರ್ಚ್ಯಾ 2 ಭುಗ್ರ್ಯಾಂಕ್ ಟುಯಿಶನ್
ದೀಂವ್ಕ್ ಆಪೈಲೆಂ. ಘರ್ಚ್ಯಾ ವ್ಹಡಿಲ್ ಸಾಂ ವಿಶೆಂತ್ ಪಾವ್ಲಾಚ
ಮೆಳಾಚೊ ಸಾಂದೊ. ಮೆಳಾ ಥಾವ್ನ್ ತಾಣೆ ಮ್ಹಜಾ ಆಡ್ ಖರ್ಚಾಕ್
5 ರುಪೈ ದಾನ್ ಹಾಡುನ್ ದಿಲೆ.

ದೀಸ್ ಭರ್ ಹಾಂವ್ ಘರಾಂತ್ ಬಸುನ್ ಖಂತೇನ್ ಕುವ್ರಾತಾಲೊ
ದೆಕುನ್ ಶ್ರೀ ಮಿರಾಂದಾ ಶಹರಾಂತ್ಲ್ಯಾ ಪೈಶಿಲ್ಯಾ ಒಫೀಸರಾಂಕ್ ಭೆಟುನ
ಯೆ ಮ್ಹಣುನ್, ತಾಂಕಾಂ ದೀಂವ್ಕ್ ಪತ್ರಾಂ ಬರವ್ನ್ ದಿತಾಲೊ ಆ
ಬಾಸ್ಸಾಚಾ/ಟ್ರಾಮಾಚಾ ಟಿಕೆಟಾಂಕ್ ಪುರ್ತೆ ಪೈಶೆಯಿ ದಿತಾಲೊ
(ಹಾಂವ್ ಚಲುನ್ಂಚ್ ವಸುನ್/ಯೇವ್ನ್ ತೆ ಪೈಶೆ ಮ್ಹಜಾ ಗರ್ಜಾಂಕ್
ದವರ್ತಾಲೊಂ.) ಎಕಾ ದಿಸಾ ದಾದಾರ್ಚ್ಯಾ ಎಕಾ ಲುಗ್ಟ್ಯಾಂ-ಮಿಲ್ಲಾಚ
ಮೆನೆಜರಾಕ್ (ಮಂಗ್ಳುರ್ಗಾರ್) ಶ್ರೀ ನೊರೊನ್ಹಾಕ್ ಪುತ್ರ್ ದಿಲೆಂ. ಬಾಸ್
ಟಿಕೆಟಿಚೆ 12 ಆಣೆಯಿ ದಿಲೆ. ಹಾಂವ್ ಚಲತ್ ಗೆಲೊಂ ಆನಿ ಪತ್

ಸೊರ್ಶ್ಯಿನಾಕ್ ದಿಲೆಂ. ತೆಂ ವಾಚುನ್ ತೊ ಮ್ಹಜೇರ್ ಎಕ್ದಮ್
ರ್ ಜಾಲೊ ಆನಿ ಧಮ್ಕ್ಯುನ್ ಮ್ಹಣಾಲೊ.—

"ತುಮಿಂ ಹಳ್ಳಿಂತ್ಲೆ ಚೆಡೆ ಶಿಕಾಪ್ ಮುಗ್ದಾಲ್ಯಾ ಉಪ್ರಾಂತ್ ಸಿಧಾ
ಂಬೈಂತ್ ಕಾಮ್ ಸೊದುಂಕ್ ಧಾಂವುನ್ ಯೆತಾತ್ ಕಿತ್ಯಾ ತೆಂ
ಕಾ ಸಮ್ಜನಾ. ದವ್ಲತೆಚೇ ಪಿಸಾಯೆಸ್ವೇ? ಬದ್ಲಾಕ್ ಭ್ಯುಂತ್
ಳ್ಯಾರ್ ತುಮ್ಚೆಂ ಜೀವನ್ ಬರ್ಯಾನ್ ಚಲಾನಾಂಗಿ?..........ಮಿಸ್ಟರ್
ಂಡಾಕ್ ಸಾಂಗ್, ಹ್ಯಾ ಮಿಲ್ಲಾಂತ್ ತುಕಾ ಕರುಂಕ್ ತಾಂಕ್ಚೆಂ/
ಂ ಕಾಮ್ ನಾ ಮ್ಹುಣುನ್. ಚಲ್!"

ಹಾಂವೆಂ ಸಾಂಜೆರ್ ಮಿರಾಂಡಾಕ್ ತಶೆಂಚ್ ಸಾಂಗ್ಲೆಂ. ಆತಾಂ
ಯಿ ತಾಪ್ಲೊ ಆನಿ ಮ್ಹಣಾಲೊ,—"ಕಾಮ್ ನಾ ಮ್ಹಣ್ಚೆಂ ಮಾತ್ರ
ಂ ಹಕ್ಕ್; ಬೊಂಬೈಕ್ ಕಿತ್ಯಾ ಆಯ್ಲಾಯ್ ಮ್ಹುಣುನ್ ಧಮ್ಕ್ಯಂಚೆಂ
ನಾ. ತೊ ಕಿತ್ಯಾ ಬೊಂಬೈರ್ ಆಯ್ಲಾ ಕಹಿಂ? ಹಳ್ಳಿಂತ್ ಭ್ಯುಂ
ಲ್ಲಿವೇ? ತಾಣೆ ಪೊರುಂ ತಾಚಾ ಎಕಾ ಜಣಾಕ್ ಕಾಮ್ ಲಾಗವ್ನ
ಮ್ಹುಣುನ್ ಮ್ಹಜಾಕಡೆ ಧಾಡ್ಲ್ಲೆಂ; ತಾಕಾ ಹಾಂವೆಂ ಕಾಮ್
ವುನ್ ದಿಲ್ಲೆಂ. ಬದ್ಲಾಕ್ ಆಶೆಂ ಧಮ್ಕ್ಯುನ್ ಧಾಡುನ್ನಾಸ್ಲ್ಲೆಂ.
ಸ್ಕಾರಿ! ಮ್ಹಾಕಾ ಮೆಳೊಂ ತೊ!"

ಮ್ಹಾಕಾ ಬೆಜಾರಾಯ್ ಅಶಿ ವಾಡ್ಲಿ ಕಿಂ ಭ್ಯುಂತ್ಲೆಂ ಘೊಳಾಪ್ಚ್
ಕಾ ನಿರ್ಮಿಲ್ಲೆಂ ಕೊಣ್ಣಾ, ಹಾಂವೆಂ ಬೊಂಬೈಕ್ ಯೇವ್ನ ಚುಕ್
ಮ್ಹಣ್ ಚಿಂತುನ್ ಪಶ್ಚಾತಾಪ್ ಪಾವ್ಲೊಂ. ಎಪ್ರಿಲಾಂತ್ಲ್ಯಾ
ಪ್ರ್ಯ ಹಾಪ್ತ್ಯಾಂತ್ಲ್ಯಾ ತಾರ್ವಾರ್ ವಾಪಾಸ್ ಗಾಂವಾಕ್ ವೆಚೊ
ರ್ ಕೆಲೊ. ಪೈಣಾಕ್ ಪುರ್ತೆ 15/– ರುಪ್ಯೆ ಹಾಂವೆಂ ಜಮೊ
ಆಸ್ಲ್ಲೆ. ಎಕಾ ದಿಸಾ ಹೊ ನಿರ್ಧಾರ್ ಶ್ರೀ ಮಿರಾಂಡಾಕ್
ಗುನೀ ಸೊಡ್ಲೊ.

"ತುಕಾ ದೆವಾಚೊ ವಿಶ್ವಾಸ್ ನಾಂವೇ? ನಾ ತರ್ ವಸ್; ಹಾಂವ್
ಪಿನಾಂ. ವಿಶ್ವಾಸ್ ಆಸಾ ತರ್ ಹೊ ನ್ಯೊಬರ್ ಪುಣೆ ರಾವ್.

ಸಾಧಾನ್ ಕರ್ಯಾಂ"— ಮ್ಹಣಾಲೊ ಮ್ಹಾಕಾ ವಿಶ್ವಾಸ್ ಭಗ್ಗಾಚಿರಿಂ ಉಲವ್ನ್.

ವಿಶ್ವಾಸ್ ಮ್ಹುಜೊ ನೈಂ ಬಗರ್ ತಾಚೊ ಜರೂರಿಂ ಫಳ್ಳಾಲೊ. ತೊ ಆಸ್‌ಲ್ಲ್ಯಾಚ್ ಕಂಪೆನಿನ್ 'ಟಾಟಾ ಕೆಮಿಕಲ್ಸ್' ನಾಂವಾಚಿ ನೊವಿ ಕಂಪೆನಿ ಉಗಡ್ಲಿ. ತಾಣೆ ತಾಂತುಂ ಮ್ಹಾಕಾ ತತ್ಕಾಲಿಕ್ (ಟೆಂಪರರಿ) ಕ್ಲಾರ್ಕಾಚೆಂ ಕಾಮ್ ಲಾಗವ್ನ್ ದಿಲೆಂ. 1939 ಎಪ್ರಿಲ್ 7 ತಾರ್ಕೆರ್ ಕಾಮಾಕ್ ಗೆಲೊಂ. ತೊ ದೀಸ್ ಆಸಾ ಮ್ಹುಜಾ ಜಿವಿತಾಂತ್ ಭಾಗೇಚೆಂ ದಾರ್ ಉಗಡ್ಲಲೊ,—ಫುಡ್ಲೇ ಅರ್ಥಿಕ್ ಅಭಿವೃದ್ಧೇಕ್ ಬುನ್ಯಾದೆಚೊ ಫಾತರ್ ದವರ್ಲಲೊ. ಆನಿ ಮ್ಹಾಕಾ ಭೆಕಾರ್ಪಣಾಚಾ ಆನಿ ಹೆರಾಂ ಸಂಕಷ್ಟಾಂತುನ್ ಮುಕ್ತ್ ಜೊಡುನ್ ದಿಲ್ಲೊ ಮಹಾ ಪುನ್ಯಾವಂತ್ ಆಸಾ ಮ್ಹುಜಾ ಖಾಸ್ ಭಾವಾಪ್ರಾಸ್ ವೊತೊ ಶ್ರೀ ಜೊನ್ ಬೆನೆಟ್ ಮಿರಾಂದಾ.

ಪಾಗ್ ಮೈನ್ಯಾ ಹಿಸ್ಪಾರ್ ನೈಂ ಬಗರ್ ದಿಸಾಕ್ 2 ರುಪೈ ಮಜುರೀ ಲೆಕಾರ್. ದೆಕುನ್ ಐತಾರಾ ಕಾಮ್ ನಾ, ಸಾಂಬಾಳ್‌ಯಿ ನಾ. ತರೀ ಮೇ ಮೈನ್ಯಾಚೇ 1 ಲೆರ್ 42 ರುಪೈ ಪಾಗ್ ಆಟಾಪ್ಲಲೊ ಲಕಟೊ ಮ್ಹುಜಾ ಹಾತಾಕ್ ಮೆಳ್ಳೊ, ತ್ಯಾ ವಗ್ತಾ ಮ್ಹುಜಾ ಜಿವಿತಾಂತ್ ಮ್ಹಾಕಾ ಪೈಲ್ಯಾಚ್ ಪಾವ್ಟ ಭಗ್ಲೆಲ್ಯಾ ಆನಂದಾಕ್ ಉತ್ರಾಂಚೆಂ ರುಪ್ ದೀಂವ್ಕ್ ಸಕ್ಲೊ ಮುನಿಸ್ ಧರ್ತರೆರ್ ಬಹುತೆನ್ ನಾ. ತ್ಯಾ ಕಾಳಾರ್ ಮ್ಹುಜಾ ತಸಲ್ಯಾಕ್ ತೆಂ ಎಕ್ ದಿರ್ವೆಂ! ಚಡಾವತ್ ಕಂಪೆನಿ—ದಫ್ತ್ರಾಂತ್ಲ್ಯಾ ಕ್ಲಾರ್ಕಾಂಕ್ ಮಾಸಿಕ್ ಸಾಂಬಾಳ್ ಆಸ್ತಾಲೊ 20—25 ರುಪೈ. ಮ್ಹುಜಾ ಥೈಂ ದೆವಾಚೆಂ ಮನ್ ಕಿತ್ಲೆಂ ಉದ್ದಾರ್!

ಪೈಲ್ಯಾನ್ ಪೈಲೆಂ ಹಾಂತ್ಲೆ 20/- ಮ್ಹುಜಾ ಪಾಲಕಾಕ್, ಶ್ರೀ ಮಿರಾಂದಾಕ್ ದಿಲೆ,— ತಾಂಗೆರ್ ಹಾಂವೆಂ 2 ಮೈನೆ ವಸ್ತಿ ಘೆತ್‌ಲ್ಯಾಚೆಂ ರುಸುಮ್ ಮ್ಹಣುನ್. ತಾಣೆ ಬಿಲ್ಕುಲ್ ಘೆತ್ಲೆನಾ. ತಾಚೀ ಪತಿಣೆಕ್ ದಿಲೆ. ತಿಣೆಂಯಿ ನಿರಾಕರಿಲೆ. "ತುಜಾ ಹ್ಯಾ ಮೈನ್ಯಾಚಾ ಆಡ್ ಖರ್ಚಾಕ್ ಪುರ್ತೆ ದವರ್; ಹೆರ್ ತುಜಾ ಗರ್ಜಾಂವಂತ್ ಮಾ-ಬಾಪಾಕ್

ನಯ್" — ಮ್ಹಣಾಲೊ ಶ್ರೀ ಮಿರಾಂದಾ ಉತ್ತಿಮ್ ಬೂದ್
ಗುನ್.

ಮ್ಹಾಕಾ ಆತಾಂ ನೈಂ ನೈಂ ಮ್ಹಳ್ಯಾರಿ ಪೈಲೊ ಚಡ್ ಗರ್ಜೆವಂತ್
ಲ್ಲಿ ಪೆದ್ರಾಬ್. ದುಸ್ರ್ಯಾದಿಸಾ ತೆ 20 ರುಪ್ಯೆ ಘೆವ್ನ್ ಆನಿ, "ಹಾಂವ್
ಗ್ಗೆರ್ 5 ಮೈನೆ ಇಸ್ಲ್ಯಾಂ ಪೈಕಿಂ ದೊನಾಂಚೆಂ ರುಸುಮ್ ಹೆಂ.
ಂಚೆಂ ಫುಡ್ಲ್ಯಾನ್ ದಿತಾಂ" ಮ್ಹಣುನ್ ತಾಕಾ ದಿಲೆ. ತಾಣೆ
ರೊಶಿ ಮನಾನ್ ಘೆತ್ಲೆ.

ಹಾಂವೆಂ 1937ಂತ್ ಕೊಚಿನಾ ಥಾವ್ನ್ ಯೆತಾನಾ ಕಣ್ಣಾಂಗಾ
ಕಾ ಫಾ. ಪಾವ್ಲ್ ಫೆರ್ನಾಂದಾ ಕಡ್ಚೆ 5 ಆಣೆ ರೀಣ್ ಘೆತ್ಲ್ಲಿ
ಗೊಳೀ ಫಾರಿಕ್ ಕರುನಾಸ್ಲ್ಲಿ. ತ್ಯಾ 5 ಆಣ್ಯಾಂಕ್ ಚಡಿತ್ 5
ಮೆಳವ್ನ್ ತಾಕಾ ಮನಿ ಒರ್ಡರ್ ಧಾಡುನ್ ತಿ ಭಾಸಾವಣ್
ಜಾರಿ ಕೆಲಿ. ಮಾಗಿರ್ ಮ್ಹಜಾ ಆಡ್ ಖರ್ಚಾಕ್ ಪುರ್ತೆ ಕಾಡುನ್
ಲ್ಲೆ ಪೂರಾ ಆನಾಚಾ ನಾಂವಾರ್ ಮನಿ ಆರ್ಡರ್ ಧಾಡ್ಲೆ.

ಕಾಮ್ ತಾತ್ಕಾಲಿಕ್, ಕಂಯ್ ಆಖೇರ್ ಜಾಯ್ತ್ ತಿ ಖಾತ್ರಿನಾ,
ವಿಭಾಡ್ನಾಕಾ ಮ್ಹಣುನ್ ಶ್ರೀ ಮಿರಾಂದಾನ್ ಮ್ಹಾಕಾ ಚತ್ರಾ
ಮುಳಾಂತ್ಚ್ ಸಾಂಗ್ಲ್ಲಿ. ದೆಕುನ್ ಹಾಂವ್ ಅಧಿಕ್ ಸುರಾತಾನ್
ವ್ಕ ಲಾಗ್ಲೊಂ. ಪುಣ್ ಮ್ಹಾಕಾ ಸದಾಂ ಕರ್ಕರ್ಯಾಂಚೆ ವಿಚಾರ್
ತೆ ಹೆ—ಶ್ರೀ ಮಿರಾಂದಾ ವಸ್ತೆಚೆಂ ರುಸುಮ್ ಘೆನಾ ಮ್ಹಣ್ತಚ್
ಂ ತಾಂಗೇರ್ ಕಂಯ್ ಪರ್ಯಾನ್ ಫುಂಕ್ಯಾಕ್ಚ್ ಜಿಯೆಂವ್ಚೆಂ?
ಂಗೆರ್ ನೈಂ ತರ್ ಆನಿ ಕೊಣಾಗೆರ್ ಬೊರ್ಡರ್ ರಾಂವ್ಚೆಂ? ಜವಾ
ರಾಂವೆಂ ಎಕಾ ದಿಸಾ ಶ್ರೀ ಮಿರಾಂದಾ ಕಡೆಚ್ ವಿಸಾರ್ಲೆ. "ರಾವ್,
ಕರ್ಯಾಂ" ಮ್ಹಣುನ್ ತಾಣೆ ಮ್ಹಟ್ಲೆ ಜವಾಬ್ ದಿಲಿ. ತಿಸ್ರ್ಯಾ
ಪೆದ್ರಾಬ್ ಆನಿ ಭಾವೊಜ್ ಮ್ಹಾಕಾ ತಾಂಗೇರ್ ಪಾಟಿಂ ಆಪಂ
ಆಯಿಲ್ಲಿಂ. ಶ್ರೀ ಮಿರಾಂದಾನ್ ತಾಂಕಾಂ ಮ್ಹಜೀ ಖಬ್ರೀ ವಿನಃ
ಂಗಿ ಯಾ ತೀಂಚ್ ಸ್ವ-ಇಚ್ಛೇನ್ ಆಯಿಲ್ಲಿಂ ಹಾಂವ್ ನೆಣಾಂ.
ಹಾಂವ್ ತಾಂಗೇರ್ ಪುಣಿ ಪಾಟಿಂ ವಸುಂಕ್ ಕಬೂಲ್ ಜಾಲೊಂನಾ.

ತೆದ್ನಾ ಶ್ರೀ ಮಿರಾಂದಾನ್ ಪವಿತ್ರ್ ಪುಸ್ತಕಾಂತ್ಲೊ ಧಾಕ್ಲೊ ದಾಕವ್ನ್
ಭಾ-ಭಾವಾಂಮಧೆಂ ದುಸ್ಮಾನ್ಕಾಯ್ ಆಸುಂಕ್ ನಜೊ ಮ್ಹಣುನ್
ಮ್ಹಾಕಾ ಬೂದ್ ಸಾಂಗ್ಲಿ. ತಾಣೆ ದಿಲ್ಲಿ ತಿ ಬೂದ್ ಪುಣಿ ಮಾಂಡುನ್
ನ್ಹೆಂ ಬಗರ್ ಹಾಂವೆಂ ಶ್ರೀ ಮಿರಾಂದಾಗೆರ್ಚ್ ಉರ್ಚೆಂ ಸಾಕೆಂ ನ್ಹೈ
ತಾಚಿ ಪತಿಣ್‌ಯಿ ಪಸಂತ್ ಕರ್ಚಿನಾ, ಆನ್ಯೆಕಡ್ಚ್ಯಾನ್ ತೀ ಗರ್ಭೆಸ್ತ್ರೀಣ್
ಜಾಲ್ಲಿ, ಶಿವಯ್ ತಾಚೊ ಧಾಕ್ಟೊ ಭಾವ್ ಆನಿಕೀ ಭೆಕಾರೊ ಆಸ್‌ಲ್ಲೊ
—ಹ್ಯಾಂ ಸೀಬಾಂಕ್ ಲಾಗುನ್ ಹಾಂವ್ ಪೆದ್ರುಬಾಗೆರ್ ಪರ್ತೆಂ ವ
ಪಾಸ್ ವಸುಂಕ್ ವಪ್ಲೊಂ ಆನಿ ಗೆಲೊಂ.

ಪೆದ್ರುಬಾನ್ ಕೊಟ್ರಿ ಬದ್ಲಿ ಕೆಲ್ಲಿ. ತಾಚಿ ಸಾಸು ಸಿಲೊಸಾಂತ್
ಮಾದ್ರಿಂಗೆಲಿ ಸವ್ಕರಿ ಸೊಡುನ್ ಹಾಂಗಾಚ್ ರಿಕುಂಕಾಯಿಲ್ಲಿ. ತಿ
ಆಸ್‌ಲ್ಲ್ಯಾನ್ ಮ್ಹಾಕಾ ಹ್ಯಾ ಪಾವ್ಟ ಘೆರಾಂತ್ಲೊ ವಾವ್ರ್ ಕರುಂಕ್
ಪಡ್ಲೆಂ ನಾ.

ಶ್ರೀ ಮಿರಾಂದಾನ್ ಸಾಂಗ್ಲೆಲ್ಯಾ ಪ್ರಮಾಣೆ ಮ್ಹಾಕಾ ಕಾಮ
ಚಾರ್ಚ್ ಮ್ಹೈನ್ಯಾಂನಿ. — ಜುಲಾಯ್ 31 ತಾರ್ಕೆರ್ ಆಖೇರ್ ಜಾಲೆಂ
ತರೀ ತಾಚಾಚ್ ಕಂಪೆನೆಚಾ ಆಫೀಸಾಂತ್ ಪರ್ತೆಂ ಟೆಂಪರರಿ ವಾಯ್ದ
ಕ್ ಆಪಂವ್ಕ ಪುರೊ ಮ್ಹಣುನ್ ತಾಣೆ ಭರ್ವಸೊ ದಿಲ್ಲ್ಯಾನ್ ಹಾಂವ
ಖಂತವ್ಲೊಂನಾ. ಆನಿ ಕಾಮ್ ಕೆಲ್ಲ್ಯಾ ಪ್ರತೀ ಮ್ಹೈನ್ಯಾಂತ್ ಮ್ಹಾಕ
ಒವರ್ ಟಾಯ್ಮಾಚೊ ಮೆಳುನ್ 60 ರುಪೈ ಪಾಗ್ ಹಾತಾಂತ್ ಆಯ
ಲ್ಲೊ. ಇತ್ಲೊ ಸಾಂಬಾಳ್ ತ್ಯಾ ಕಾಳಾರ್ ಸಬಾರ್ ವರ್ಸಾಂಚಿ ಸರ್ವಿಸ
ಕೆಲ್ಲ್ಯಾ ಕ್ಲಾರ್ಕಾಂಕ್ ಲೆಗುನ್ ಮೆಳಾನಾಸ್‌ಲ್ಲೊ. ಪೆದ್ರುಬಾಕ
ಮೆಳ್ತಾಲೆ 50. ತ್ಯಾ ಕಾಳಾರ್ ಮ್ಹೈನ್ಯಾಂತ್ 20/- ರುಪಯ್ಯಾಂನಿ ಎಕ್ಲ್ಯಾ
ಚೊ ವಸ್ತೀಚೊ ಆನಿ ಹೆರ್ ಪೂರಾ ಆಡ್‌ಖರ್ಚ್ ಪರಿಹಾರ್ ಜಾತಾಲೊ
ಉರ್ಲ್ಲೊಲೊ ಸಾಂಬಾಳ್ ಬೆಂಕಾಂತ್ ಪೂಂಜಾಂವ್ಕ ಜಾತಾಲೊ. ಪುಣ
ಹಾಂವೆಂ ಪೂಂಜಾಂವ್ಚ್ಯಾ ಬದ್ಲಾಕ್ ಪೆದ್ರುಬಾಚೆಂ ಬಾಕಿ ದೆವೆಂ ಫಾರಿಕ
ಕೆಲೆಂ ಆನಿ ಉರ್ಲೆಲೆ ಆನಾಕ್ ಪಾವಿತ್ ಕೆಲೆ. ಹ್ಯಾವರ್ವಿಂ ಜಶೆಂ ಪೆದ
ಬಾಗೆರ್ ತಶೆಂ ಗಾಂವಾಂತ್ಲ್ಯಾ ಘರ್ಚ್ಯಾಂ ಥೈಂ ದೊಳ್ಯಾಂಕ್ ತೃಪ
ಕಾಯ್ ದಿತಾ ತಿತ್ಲೆಂ ಅರ್ಥಿಕ್ ಸುದ್ರಾಪ್ ಜಾಲೆಂ. ಸಕ್ಡಾಂಕ್‌ಯಿ

ಜಿ ಧನಾ ಸಹಾಯ್ ಮ್ಹಜಾಕಡೆ ಮನ್ ಅಕಾಸುರ್ಲಂಚಿ ಆನಿ ಅಭಿ
ನ್ ಪಾವುಂಕ್ ಕರ್ಚಿ ಎಕ್ ಶಕ್ತ್ ಜಾಲಿ.

ಶ್ರೀ ಮಿರಾಂದಾನ್ ಸಾಂಗ್ಲೆಲ್ಯಾಬರಿ ಮ್ಹಾಕಾ ಆಗಸ್ತಾಚೆ 28
ರ್ಖೆರ್ 'ಟಾಟಾ ಸ್ಟೀಲ್ ಕಂಪೆನಿ'ಚಾ ಆಫೀಸಾಂತ್ ಕ್ಲಾರ್ಕಾಚಾ
ವ್ಲಾಕ್ ಅಸಪ್ಣೆಂ ಆಯ್ಲೆಂ. ಆದ್ಲೊಚ್ ಪಾಗ್. ಹೆಂ ದೋನ್
ನ್ಯಾಂನಿ ಮಾತ್ರ್ ಆಸುನ್, ಒಕ್ಟೊಬರ್ 31 ತಾರ್ಕೆರ್ ಬಂದ್ ಜಾಲೆಂ,
ಹಾಂವ್ ಪರ್ತೆಂ ಭಿಕಾರೆ ಜಾಲೊಂ. ಪರ್ತೆಂ ವೆಗ್ಗಿಂ ಕಾಮ್
ಸ್ಟ್ಯಾ ಭರ್ವಸೊ ಮ್ಹಾಕಾ ಶ್ರೀ ಮಿರಾಂದಾನ್ ದಿಲೊನಾ ತರೀ.
ಂಬರಾಂತ್ ಹಿಟ್ಲರಾಚೆಂ ದುಸ್ರೆಂ ಮಹಾ ಝುಜ್ ಆರಂಭ್ ಜಾವ್ನ್
ಲು ಆಸ್‌ಲ್ಲ್ಯಾನ್ ಫುಡೆಂ ವೆಗಿಂಚ್ ಕಾಮ್ ಮೆಳುಂಕ್ಪರಿ ಮ್ಹಳ್ಳೆಂ
ರ್ ಮ್ಹಾಕಾಯಿ ಭಗ್ಲೆಂ ಆನಿ ಹೆರಾಂನಿಯಿ ದಿಲೆಂ.

ನವೆಂಬರ್ ಆನಿ ದಶಂಬರ್ ಮ್ಹೈನೆ ಖಾಲೀಚ್ ಗೆಲೆ. ಪೆದ್ರಾಬಾಕ್
ಮ್ಹೈನ್ಯಾಂಚೆಂ ರುಸುಮ್ ಫಾರಿಕ್ ಜಾಯ್ನಾಸ್ತಾಂ ತಾಕಾಯಿ ಖರ್ಚಾ
ವಾಂದೆ ಜಾಲೆ, ಆನಿ ಹಾಂವೀಂ ಅಡ್ಚಣೆಂತ್ ಶಿರ್ಕಾಲೊಂ. ಘರಾಂತ್
ಂ ಸವಯೆಚಿ ಪುರ್ಪುರಿ ಉಟ್ಲಿ ಆನಿ, 'ಹಾಂಗಾ ಅಸ್ರೊ ದೀಂವ್ಕ
ರ್ಸೈನಾ; ಗಾಂವಾಕ್ ವಸ್' ಮ್ಹಣ್ಚಾಕಡೆ ತಿತ್ತುನ್ ಪಾವ್ಲಿ ದುಸ್ಥಿತಿ.
ಪ್ರಬಾನ್ ತೊಂಡ್ ಸೊಡುನ್ ತಶೆಂ ಮ್ಹಣುಂಕ್ ಮಾತ್ರ್ ಬಾಕಿ
ಲ್ಲೆಂ. ಮ್ಹಣ್ತಲೊ ತ್ಯಾ ದಿಸಾ ಹಾಂವ್ ಪರ್ತೆಂ ಕೊಣಾಗೆರ್
ಸ್ತ್ರ ಮಾಗುಂಕ್ ವಸುಂ ಮ್ಹಳ್ಳೆಂ ಸವಾಲ್ ಮ್ಹಾಕಾ ಚಡ್ ಬೆಜಾ
ಮಿಚೆಂ ಜಾಲೆಂ. ಶ್ರೀ ಮಿರಾಂದಾಗೆರ್ ಬಲ್ಕುಲ್ ಸಾದ್ಯ್ನಾ. ತಾಚಿ
ಶ್ ಪ್ರಸೂತ್ ಜಾಲ್ಲಿ. ಥಾಕೆಸ್ಟ್ಯ ಭಾವ್ ಭಿಕಾರ್ಪಣಾನ್ ಮವ್ಹಾಲಿ
ವ್ಹಾಕಡೆ ಲಕ್ತಾಲೊ. ಇಡ್ಯಾಂತ್ ಹಾಂವ್ ಕಶೆಂ ವೆತಲೊಂ ತಾಂಗೇರ್?
ಹ್ಯಾ ವೆಳಾರ್ ದೇವ್ ಮ್ಹಜೆ ಸಹಾಯೆಕ್ ಆಯ್ಲೊ. ಟಾಟಾ
ಸಾಲಾಗಿಂಚ್ ಎಕಾ ರಸ್ತ್ಯಾರ್ 'ಡಾಯ್ಮೊಂಡ್ ಜುಬಿಲಿ' ಲೊಂಡ್ರೆಂತ್
ಜ ರಕ್ಷ ಅಂತೊನ್ ಮಿಸ್ಕ್ಯಾರ್ಮಾಚೊ ಪೈಲೊ ಪುತ್ ಜೊನ್
ಜಾ ಮೆನೆಜರ್ ಆಸ್‌ಲ್ಲೊ. ತಾಚಿ ಮ್ಹಾಕಾ ಬರೀ ಇಷ್ಟ್ಯಾಗತ್
ರ್ಯ ಪಣಾರ್ ಆಸ್‌ಲ್ಲಿ. ತಿ ಪರ್ತೆಂ ಹಾಂಗಾ ಪಾಲೆಲ್ಲಿ. ಎಕಾ

ದಿಸಾ ತಾಣೆ ಮ್ಹಳ್ಳೆಲೆಂ, ತಾಂಗೇರ್ ತಾಚೊ ಭಾವ್ ಆನಿ ಎಕ್ಲೊ
ಬೋರ್ಡರ್ ಆಸಾತ್ ಮ್ಹಣುನ್. ಮ್ಹಾಕಾಯಿ ಆಸ್ರೊ ಮೆಳಾತ್
ಗಾಯ್ ಮ್ಹಳ್ಳ್ಯಾ ಭರ್ವಶಾಕ್ ಧರುನ್ ಎಕಾ ದಿಸಾ ತಾಚೇ ಲೊಂಡ್ರೇಕ್
ಗೆಲೊಂ ಆಪಿ ಮ್ಹಜಿ ಗರ್ಜ್ ತಾಕಾ ಲಜೇವಿನ; ಸಾಂಗ್ಲಿ. ತಾಣೆ ಮ್ಹಾಕಾ
ಪೂರ್ಣ್ ವಿಶ್ವಾಸಾನ್ ಸಹಕಾರ್ ಭಾಸಾವುನ್ ಮ್ಹಳೆಂ—

“ತುಕಾ ಕಂಯ್ ಜಾಯ್ ತ್ಯಾ ದಿಸಾ ಯೆ ಆನಿ ಆಮ್ಗೆರ್ ಕಿತ್ಲ್ಯಾ
ವಾಯ್ದ್ಯಾಕ್ ಜಾಯ್ ತಿತ್ತುನ್ ರಾವ್. ಜೆವ್ಣಾಚಿ ಪೈಶೆ ಕಾಮ್
ಮೆಳ್ಳ್ಯಾ ಉಪ್ರಾಂತ್ ದೀ. ತುಕಾ ಕಾಮ್ ವೆಗ್ಗಿಂ ಮೆಳ್ತೆಲೆಂ. ರುಝುಜ್
ಆಖೇರ್ ಜಾಂವ್ಚ್ಯಾ ಬದ್ಲಾಕ್ ಸಗ್ಳ್ಯಾ ಸಂವ್ಸಾರಾರ್ ವಿಸ್ತಾರ್ತಾ.
ಸೈನಾಂನಿ ಭೆಕಾರ್ ತರ್ನಾಟೆ ಆತಾಂಚ್ ಭರ್ತಿ ಜಾಂವ್ಕ್ ವೆತಾತ್.”

ಪೆದ್ರಾಬಾಗೆರ್ ಚಡತ್ ಆಸ್‌ಲ್ಲಿ ಕರಂದಾಯ್ ಸೊಸುಂಕ್ ತಾಂಕಾ
ನಾಸ್ತಾಂ 1940 ನವ್ಯಾ ವರ್ಸಾಚಾ ಜನವರೆಂತ್ಲ್ಯಾ ಎಕಾ ದಿಸಾ ಹಾಂವ್
ಮ್ಹಜೇಚ್ ಇಚ್ಛೇನ್ ಭಾಯ್ರ್ ಸರ್ಲೊಂ ಆನಿ, ಕಿತ್ಲೆ ಕಷ್ಟ್ ಮ್ಹಾಕಾ
ಭೆಟ್ಲ್ಯಾರೀ ಪರ್ತೆಂ ಹಾಂಗೇರ್ ಅಸ್ರೊಮಾಗುನ್ ಪಾಟೆಂ ಯೆಂವ್ಚೊನಾಂ
ಮ್ಹಳ್ಳ್ಯಾ ನಿಚೇವಾ ಸಂಗಿಂ ಸೀದಾ ಮುಜ್ಗಾಂವಾಂತ್ಲ್ಯಾ ಜೊನಾಬಾಚೇ
ಕೊಟ್ರೇಕ್ ಗೆಲೊಂ. ತಾಚೇ ಬಾಯ್ಲೇನ್, ರೀತಾ ವ್ಹೊನ್ಸ್ಯೆನ್ ಆನಿ
ಭಾವಾನ್ ಜೆಮಿನ್ ಮ್ಹಾಕಾ ಬರೊ ಸ್ವಾಗತ್ ದಿಲೊ. ಒಮ್ಜುಗಾರ್
ಟೈಲರ್ ಜೊನ್ ಪಿಂಟೊ ಆಸ್‌ಲ್ಲೊ ತಾಂಗೆಲೊ ದುಸ್ರೊ ಬೋರ್ಡರ್.
ಹಾಂವ್ ತಿಸ್ರೊ ಜಾಲೊಂ.

ತಾಂಗೇರ್ ಹಾಂವ್ 2 ಮೈನೆ ಭೆಕಾರ್ಪಣಾಂತ್‌ಚ್ ರೊಂಬುನ್
ಉರ್ಲೊಂ. ದಿಸಾಳ್ಯಾ ಪತ್ರಾಂತ್ಲ್ಯಾ ಇಸ್ತಿಹಾರಾಂಕ್ ಧಾಡ್ಲೆಲ್ಯಾಂ
ಅರ್ಜಾಂ ಪೈಕಿಂ ಎಕಾ ಥಾವ್ನ್ಂಯಿ ಆಪವ್ಣೆ ಆಯ್ಲೆಂನಾ. ವೇಳ್ ವಿಭಾ
ಡ್ಚೊ ನಾಕಾ ಮ್ಹಣುನ್ ಟಾಯ್ಪಿಂಗ್ ಶಿಕುಂಕ್ ಗೆಲೊಂ. ಹ್ಯಾ
ವಾಯ್ದ್ಯಾಂತ್ ಜೆವ್ಣಾಚೆಂ ರುಸುಮ್ ಕಂಯ್ ದಿತಾಯ್—ಕಾಮ್ ಕೆದ್ನಾ
ಮ್ಹೆಳ್ತೆಲೆಂ—ಅಶೆಂ ಫುಂಕ್ಯಾಕ್ ಕಿತ್ಲೆ ದೀಸ್ ಪರ್ಯಾನ್ ಆಮ್ಗೆರ್ ಜಿಯೆ
ತಾಯ್” — ಅಶೆಂ ಮ್ಹಣುನ್ ಜೊನಾಬ್ ಜಾಂವ್ ರಿತಾ ಮ್ಹನಿ
ಜಾಂವ್ ಮ್ಹಜ್ಯಾಕಡೆ ಬಿಲ್ಕುಲ್ ವುರ್ಪುರ್ಲಿಂನಾಂತ್. ತಾಂಗೇರ್ ಮ್ಹಜೆ

ಕೆಸಲೆಯೊ ಖಂತೇ/ ಬೆಜಾರಾಯ/ಉಪದ್ರಾಂವಿನಃ ಬರ್ಯಾನ್
ರ್ ಜಾಲಿ.

ಟಾಯ್ಪಿಂಗ್ ಕೋರ್ಸ್ ಫಕತ್ 15 ದೀಸ್ ಭರ್ ಕರ್ತಾನಾ ಮ್ಹಾಕಾ
ಾಕ್ 25 ಸಬ್ದ್ ಟಾಯ್ಪ್ ಕರ್ಚ್ಯಾ ತಿತ್ಲ್ಯಾ ವೇಗಾಚೊ ಅಭ್ಯಾಸ್
. ಇತ್ಲ್ಯಾರ್ ಮ್ಹಾಕಾ ಟಾಟಾ ಸ್ಟೀಲ್ ಕಂಪೆನೆಚಾ ಆಫಿಸಾ
ಕಾಮಾಕ್ ಆಪಣ್ಣೆಂ ಆಯ್ಲೆಂ. ಮಾರ್ಚ್ 7 ತಾರ್ಕೆರ್
ಕ್ ಸೆವಾರ್ಲೊಂ. ಹೆಂ ಕಾಮ್ 1940 ಒಕ್ಟೊಬರ್ 28
ಪರ್ಯಾನ್ 8 ಮ್ಹೈನೆ ಚಾಲು ಉರ್ಲೆಂ; ಮಾಗಿರ್ ಆಖೇರ್ ಜಾಲೆಂ.
ಜೆಂ (ಫ್ರೀ ಫ್ರೈಸಾನ್ತ್ಲೆಂ ಮೆಳುನ್) ಚಪ್ತೇ ಪಾವ್ಟೆಂಚೆಂ ಭೆಕಾರ್ಪಣ್.
ಾ 8 ಮ್ಹೈನ್ಯಾಂನಿ ಒವರ್-ಟಾಯ್ಮ್ ಮಜುರಿ ಮೆಳುನ್ ಪ್ರತೀ
ತಾರ್ಕೆರ್ 65/ ಥಾವ್ನ್ 70/ ರುಪೈ ಪರ್ಯಾನ್ ಕಮಾಯ್
ಲಿ. ಹೇ ಜೊಡೇನ್ ಮ್ಹುಜೆಂ ಆನಿ ಮ್ಹುಜ್ಯಾಂಚೆಂ ಸುಧಾರಣ್
ಭಾಯ್ರ್ ಚಡ್ ಜಾಲೆಂ.

ಸ್ಯಾ ಪಾವ್ಟ್ ಹಾಂವ್ ಚಡ್ ವಾಯ್ದ್ಯಾಂತ್ ಭೆಕಾರ್ ಉರ್ಲೊಂ
ಝುಜಾ ನಿಮಿತ್ತಿಂ ಕಾಮಾಂ ಎಕ್ಲ್ಯಾಕ್ ಜಾಯ್ ತಿಂ ವಿಂಚುನ್
ತಿತ್ಲಿಂ ಆಸ್ಲಿಂ. ಟಾಟಾ-ಂತ್ಲೆಂ ಕಾಮ್ ಫಲಾಣೇ ತಾರ್ಕೆರ್
ಜಾತಾ ತಿ ಖಬರ್ ಶ್ರೀ ಮಿರಾಂದಾನ್ ಮ್ಹಾಕಾ ಸಾಂಗ್‌ಲ್ಲ್ಯಾನ್
15 ದಿಸಾಂ ಆಧಿಂಚ್ ದಿಸಾಳ್ಯಾ ಪತ್ರಾಂತ್ಲ್ಯಾ ಇಸ್ತಿಹಾರಾಂನಿ
ಲ್ಯಾ ತೀನ್ ಕಾಮಾಂಕ್ ಅರ್ಜೊ ಧಾಡ್‌ಲ್ಲ್ಯೊ. ಪೈಲಿ ಒರ್ಡಿನನ್ಸ್
ತ್ ಕ್ಲಾರ್ಕಾಚಾ ಸ್ಥಾನಾಕ್; ದುಸ್ರಿ, ಇ. ಡಿ. ಸಾಸೂನ್
ಚೇ ಕಛೇರೆಂತ್ ಕ್ಲಾರ್ಕಾಚಾ ಸ್ಥಾನಾಕ್; ತಿಸ್ರಿ, ಬೊಂಬೇ
ರ್ ಕಂಪೆನಾಂತ್ಲ್ಯಾ ಫಿಟ್ಟರಾಚಾ ಉದ್ಯೋಗಾಕ್.

ಕ್ಲಾರ್ಕಾಚಾ ಕಾಮಾಂತ್ ಮ್ಹಾಕಾ ಬರೊ ಅನ್ಬವ್ ಆಸ್‌ಲ್ಲೊ,
ರ್ಚ್ಯೊ ಸರ್ಟಿಫಿಕೆಟೊಯಿ ಮೆಳ್‌ಲ್ಲ್ಯೊ. ಫಿಟ್ಟರಾಚೊ ಉದ್ಯೊಗ್
ಮ್ಹಾಕಾ ಪರಿಪೂರ್ಣ್ ನೊವೊ. ತರೀ ಹಾಂವೆಂ ಹಾಕಾ ಅರ್ಜಿ
ಮ್ಹುಜ್ಯಾ ಎಕಾ ಈಷ್ಟಾಚೇ, – ಶ್ರೀ ವಿನ್ಸೆಂಟ್ ಆಲ್ವಾಚೇ
ಕ್ ಲಾಗುನ್. ತೊ ಟೆಲಿಫೊನ್ ಕಂಪೆನೆಂತ್ ಇನ್ಸ್‌ಪೆಕ್ಟರಾಚಾ

ಹುದ್ದ್ಯಾರಾಸ್ಲ್ಲೊ. ತೊ ಗಾಂವಾಸ್ ಬೊಳಿಯೆಂಚ್ಲೊ, ಮಾಜಿ ಪಾರ್ಲಿಮೆಂಟ್ ಸದಸ್ಯ ಶ್ರೀ ಜೊಕಿಮ್ ಆಲ್ವಾಚೊ ಖಾಸ್ ದಾಯ್ಜ (ಕರ್ಝುನ್ ಬ್ರದರ್).

ನವೆಂಬ್ರಾಚಾ ಪೈಲ್ಯಾ ಹಾಪ್ತ್ಯಾಂತ್ ತೀನ್‌ಯಿ ಶಿಕಾಣಾಂ ಥಾವ್ನ್ ಮ್ಹಾಕಾ ಸಂದರ್ಶನಾಕ್ ಆಪವ್ಣ್ಯಾಂ-ಪತ್ರಾಂ ಆಯ್ಲಿಂ. ಆನಿ ಆತ್ರೀ ಸಂಗತ್ ಕಿತೆಂ ಮ್ಹಳ್ಯಾರ್, ತೀನ್‌ಯಿ ಸಂದರ್ಶನಾಂಕ್ ನಮ್ಯಾರ್ಲ್ಲಿ ತಾರೀಕ್ ಆಸ್ಲ್ಲಿ ಏಕ್‌ಚ್! ಏಕಾಚ್ ದಿಸಾ ತಿನಾಂಕ್‌ಯಿ ಕಶೆಂ ಹಾಜರ್ ಜಾಂವ್ಪೂಂ? ಏಕಾಕ್ ಮಾತ್ರ್ ವಸುಂಕ್ ಜಾತಾ. ತರ್, ದುಸ್ರೆಂ ಆನಿ ತಿಸ್ರೆಂ ಚಾನ್ಸ್ ಸೊಡುಂಕ್ ಜಾಯ್ತ್. ಖಂಚೆಂ ವಿಂಚೆಂ, ಖಂಚೆಂ ಸೊಡ್ಚೆಂ ಮ್ಹಳ್ಳೊ ಸಮಸ್ಯ ಮ್ಹಾಕಾ ಗುಸ್ಪಡ್/ಗೊಂದೊಳಾಚೊ ಜಾಲೊ. ಸಾಂಬಾಳಾಚೇ ನದ್ರೇನ್ ಚೊಯ್ತ್ಯಾನಾ ಪೈಲ್ಯಾಂತ್ 25/-; ದುಸ್ರ್ಯಾಂತ್ 30/-; ಫಿಟ್ಟರಾಚಾಂತ್ ಮಾತ್ರ್ ದಿಸಾಕ್ 2/-ಪೈಲ್ಯಾ ದೊಸಾಂಚೊ ಅನ್ಬವ್ ಆಸಾ, ಕಾಮ್ ಮೆಳ್ಚಿ ಖಾತ್ರಿ ಆಸಾ. ತಿಸ್ರ್ಯಾಂತ್ ಕಾಂಯ್ಚ್ ಅನ್ಬವ್ ನಾ, ದೆಕುನ್ ಮೆಳ್ಚೆಂ ಸಾದ್ಯ್ ನಾ. ಹ್ಯಾ ಸಮಸ್ಯಾಚಾ ಪ ಹಾರಾ ಪಾಸತ್ ಹಾಂವ್ ಜಪಾಜಪಿಂ ಶ್ರೀ ಆಲ್ವಾಗೆರ್‌ಚ್ ಗೆಲೊಂ. ತಾಣೆ ಮ್ಹಾಕಾ ಅಶೆಂ ಸಾಂಗ್ಲೆಂ,—

"ಕ್ಲಾರ್ಕಾಂಚೆಂ ಕಾಮಾಂ ಅರ್ಧಾಕ್ ಅರ್ಧ್ ಉಣ್ಯಾ ಸಾಂಬಾಳಾಚೆಂ ರುಝುಜ್ ಆಖೇರ್ ಜಾಲ್ಯಾ ಉಪ್ರಾಂತ್ ತ್ಯಾ ಕಾಮಾಚಿ ಭದ್ರತಾಯ್ ನಾ; ನಿಕ್ಯಾಯ್ತೆಲೆ. ದವರ್ತಿತ್ ಜಾಲ್ಯಾರೀ ವರ್ಸಾಂತ್ ಸಾಂಬಾಳ್ 3 ಯಾ 5 ರುಪ್ಯಾಂ ಲೆಕಾನ್ ವಾಡ್ಯೆತೆಲೆ. ನಿವೃತ್ ಜಾತಾನಾ ತ್ಯಾಚ್ ಹುದ್ದ್ಯಾಂತ್ ಆಸ್ತಲೊಯ್. ಸಾಂಬಾಳಾಚೆಂ ಐವಜ್ ಚಡ್ ಮ್ಹಳ್ಯಾರ್ 150/- ರುಪ್ಯಾಂಕ್ ಪಾವಾತ್."

"ಫುಣ್ ಟೆಲಿಫೋನ್ ಕಂಪೆನೆಂತ್ ಮುಳಾಂತ್ ತುಕಾ 70/- ಮೆಳ್ತಾ ವರ್ಸಾಂತ್ ಏಕ್ ಪರೀಕ್ಷಾ ಆಸಾ, ತಾಂತುಂ ಪಾಸ್ ಜಾಲ್ಯಾರ್ ಮ್ಹಜಾ ಬಿ 80 – 160 ಗ್ರೇಡಿಚೆಂ ಇನ್ಸ್‌ಪೆಕ್ಟರಾಚೆಂ ಸ್ಥಾನ್ ಮೆಳ್ತಾ. ತಾ ತ್ಲೇಯಿ ಪರೀಕ್ಷೆಂತ್ ಪಾಸ್ ಜಾಲ್ಯಾರ್ ಎಂಜಿನಿಯಾರಾಚೊ ಹುದ್ದೊ ಮೆಳ್ತಾ. ನಿವೃತ್ ಜಾತಾನಾ ಸಾಂಬಾಳ್ ದೇಡ್ ಹಜಾರಾಂಕ್ ಪಾವ್ತಾ.

"ಪುಣ್ ಅಂಕೆಲ್, ಮ್ಹಾಕಾ ಫಿಟ್ಟರಾಚಾ ಕಾಮಾಚೊ ಅನ್ಭವ್
. ಪೊರ್ವಾಂ ಸಂದರ್ಶನಾ ವೆಳಾಂತ್ ಮ್ಹಾಕಾ ಟೆಸ್ಟ್-ಪರಿಕ್ಷಾ ಆಸ್ತಿಲಿ.
ಂತುಂ ಹಾಂವ್ ಫೈಲ್ ಜಾತಲೊಂ. ಕಾಮ್ ಚುಕ್ತೆಲೆಂ''—ಮ್ಹಳೆಂ
ಂವೆಂ.

"ಅರೇ ಪಾಪಿಯಾ, ಹೀ ಫಿಕಿರಾಯ್ ತುಕಾ ನಾಕಾ. ಸಂದರ್ಶ
ರ್ ಆನಿಕೀ 5 ದೀಸ್ ಬಾಕಿ ಆಸಾತ್. ಹ್ಯಾ ವಾಯ್ದ್ಯಾಂತ್ ತುವೆಂ
ಕ್ಷಾಂತ್ ಪಾಸ್ ಜಾಯ್ ಪುರ್ತೊ ಫಿಟ್ಟರಾಚೊ ಅನ್ಭವ್ ತುಕಾ
ವ್ ದಿತಾಂ. ಫಾಲ್ಯಾ ಥಾವ್ನ್ ಮ್ಹಜ್ಯಾ ಸಾಂಗಾತಾಕ್ ಚಲ್.
ಅನ್ಭವ್ ಉಣೊ ಜಾವ್ನ್ ತುಂ ಟೆಸ್ಟಾಂತ್ ಫೈಲ್ ಜಾಶಿ, ತರೀ
ಕಾ ಕಾಮ್ ದೀಶೆಂ ಎಂಜಿನಿಯರಾಕ್ ಹಾಂವ್ ಪುಸ್ಲಯ್ತಾಂ. ತೊ
ಮ್ಹಜೊ ಆಪ್ತ ದೋಸ್ತ.''

ದುಸ್ರ್ಯಾ ದಿಸಾ ಹಾಂವ್ ತಾಂಗೆರ್ ಗೆಲೊಂ. ತಾಣೆ ಮ್ಹಾಕಾ
ಜಿನಿಯರಾಕ್ ಕಳಾನಾಶೆಂ ಪರ್ಸ್ತ ಫಿಟ್ಟರ್ ಖೈಂ ಕಾಮ್ ಕರ್ತಾಲೆ ಥೈಂ
ಂ ಆನಿ, "ತೆ ಕರ್ತಾನಾ ಲಕ್ಷ್ ದೀವ್ನ್ ಪಳೆ ಆನಿ ತುಂಯಿೊ
ಚಾ ಬರಾಬರಿಂ ಕರ್" ಮ್ಹಣುನ್ ತೊ ತಾಚಾ ಕಾಮಾಕ್ ಗೆಲೊ.

ಹಾಂವೆಂ ತಶೆಂಚ್ ಕೆಲೆಂ ಆನಿ ಚಾರ್‌ಚ್ ದಿಸಾಂನಿ ಕಾಮಾಚಿ
ಆನಿ ಮಾಹೆತ್ ಜೊಡುನ್ ಘೆತ್ಲಿ. ಸಂದರ್ಶನಾಂತ್ ಆನಿ ಟೆಸ್ಟಾಂ
ಹಾಂವ್ ಬರ್ಯ್ಯಾನ್ ಪಾಸ್ ಜಾಲೊಂ. 1940 ನವೆಂಬರ್ 14
ರ್ ಫಿಟ್ಟರಾಚಾ ಕಾಮಾಕ್ ಸೆರ್ವಾಲೊಂ. ಘೆತ್ಲೆಲ್ಯಾ ನೊವ್ಯಾ 5
ರಾಂಪೈಕಿಂತ್ ಮಂಗ್ಳೂರ್ಗಾರ್ ಆಸ್ಲ್ಲೊ ಹಾಂವ್ ಎಕ್ಲೊಚ್.

ಯಶಸ್ವೇ ಸವೆಂ ಪ್ರಗತ್

ತ್ಯಾ ಕಾಳಾರ್ "ಬೊಂಬೇ ಟೆಲಿಫೋನ್ ಕಂಪೆನಿ" ಆಸ್‌ಲ್ಲಿ ಬ್ರಿಟ
ಂಚಿ ಖಾಸ್ಗಿ; ಆತಾಂಚೇಬರಿ ಸರ್ಕಾರಾಚಿ ನ್ಹಂ. ಹೇ ಕಂಪೆನಿ
ಎಕ್ ಶಾಖೊ ಅಹ್ಮದಾಬಾದ್, ದುಸ್ರೊ ಕರಾಚಿ ಶಹರಾಂತ್
ಲೊ. ತಿನ್ಯಾಂಚೆಂ ಆಡಳ್ತೆಂ ಬೊಂಬೈಚೇ ಕಛೇರೆಂತ್ ಜಾತಾಲೆಂ.

ಟೆಲಿಫೊನಾಂಚೆಂ ವ್ಯವಸ್ಥಿಕಾಯೆಂ ಖಾತಿರ್ ಸಗ್ಳೆಂ ಬೊಂಬೈ ಶಹರ್ 7 ಡಿವಿಜನಾಂನಿ (A ಥಾವ್ನ್ G ಪರ್ಯಂನ್) ವಾಂಟಿ ಕೆಲ್ಲೆಂ. ಮ್ಹಾಕಾ ಶ್ರೀ ಆಲ್ವಾ ಆಸ್‌ಲ್ಲ್ಯಾ 'ಜಿ' ಡಿವಿಜನಾಂತ್ ಭರ್ತಿ ಕೆಲ್ಲೆಂ. ಹ್ಯಾ ವಾಂಟ್ಯಾತ್ ಆಸ್‌ಲ್ಲಿಂ ತಿಂ ವಠಾರಾಂ ಹಿಂ; ಮಲಬಾರ್, ಕಂಬಾಲಾ ಹಿಲ್, ಮಹಾಲಕ್ಷ್ಮಿ, ತಾರ್ದೇಓ, ಬೊಂಬೆ ಸೆಂಟ್ರಲ್, ಜೆಕಬ್ ಸರ್ಕಲ್, ಅಗ್ರಿ ಪಾಡಾ, ಬಾಯ್ಕುಲಾ, ನಾಗ್ಪಾಡಾ, ಭೆಂಡಿ ಬಜಾರ್, ಖೆತ್‌ವಾಡಿ, ಗ್ರೆಂಟ್ ರೋಡ್, ಒಪೆರಾ ಹಾವ್ಸ್, ಚೌಪಾಟಿ, ಗಾಂವ್‌ದೇವಿ ಆನಿ ಗ್ವಾಲಿಯಾ ಟೆಂಕ್. ಆಮ್ಚಿ ಕಛೇರ್ ಆನಿ ದಾಸ್ತಾನ್ ಡಿಪೊ ಗ್ವಾಲಿಯ ಟೆಂಕ್ ಲಾಗಿಂ ಗ್ರೆಂಟ್ ರೊಡ್ ರೈಲ್ವೆ ಸ್ಟೇಶನಾಚಾ ಪಶ್ಚಿಮ್ ಕುಶಿನ್ ಆಸ್‌ಲ್ಲೊ.

ವೈರ್ ದಾಕೈಲ್ಲ್ಯಾಂತ್ ತ್ಯಾಂ ವಠಾರಾಂ ಪೈಕಿಂ ಖಂಚಾ ಘರಾಂತ್/ಫ್ಲೆಟಾಂತ್/ಶೊಪಾಂತ್/ಆಫಿಸಾಂತ್ ನೊವೆಂ ಟೆಲಿಫೊನ್ ದೀಂವ್ಕ್ ಆಸಾ —ನಾಕಾ ಮ್ಹಳ್ಳೆಲೆಂ ತೆಂ ನಿಕ್ಳಾವುನ್ ಹಾಡುಂಕ್ ಆಸಾ— ದುರುಸ್ತ್ ಕರುಂಕ್ ಜಾಯ್ನಾ ತೆಂ ಕಾಡುನ್ ಬದ್ಲಾಕ್ ಬರೆಂ ದೀಂವ್ಕ್ ಆಸಾ—ಎಕಾ ವಿಳಾಸಾ ಥಾವ್ನ್ ಕಾಡುನ್ ದುಸ್ರ್ಯಾಕಡೆ ವ್ಹರುನ್ ಲಾಗವ್ನ್ ದೀಂವ್ಕ್ ಆಸಾ—ಹಿಂ ಸರ್ವ್ ಕಾಮಾಂ ಫಿಟ್ಟರಾಚಾ ವಾಂಟ್ಯಾ ಚಿಂ. ಆಮಿಂ 8 ಫಿಟ್ಟರ್ ಹ್ಯಾ ಎಕಾ ಡಿವಿಜನಾಂತ್ ಆಸ್‌ಲ್ಲ್ಯಾಂವ್. ಪ್ರತೀ ಎಕ್ಲ್ಯಾಕ್ ಸಹಾಯೆಕ್ ಎಕ್ ಕೂಲ್ಲಾರ್ ಆಸ್ತಾಲೊ. ಕಾಮಾಕ್ ಜಾಯ್ ತಿಂ ಹಾತೆರಾಂ, ವಾಯರಾಂ, ಟೆಲಿಫೊನ್ ಆನಿ ಬಾರಿಕ್ ಸಾಮಾನ್ ತೊ ವ್ಹಾವ್ನ್ ಹಾಡ್ತಾಲೊ/ಪಾಟಿಂ ವ್ಹರ್ತಾಲೊ. ಡಿಪ್ಯಾ ಥಾವ್ನ್ ಕಾಮಾಚಾ ಠಿಕಾಣಾಕ್ ಪರ್ಯಂನ್ ವೆಚಾಕ್/ಯೆಂವ್ಚಾಕ್ ಟ್ರಾಮಾಚೊ/ಬಾಸ್ಸಾಚೊ ಖರ್ಚ್ ಹಾಪ್ತ್ಯಾಂತ್ ಎಕ್ ಪಾವ್ಟ ಕಂ ಪೆನೀ ಥಾವ್ನ್ ಮೆಳ್ತಾಲೊ. ಟ್ರಾಮಾರ್/ಬಾಸ್ಸಾರ್ ವಸಾನಾಸ್ತಾಂ ಸ್ವಂತ್ ಸಾಯ್ಕಲಾರ್ ಗೆಲ್ಯಾರೀ ಮೆಳ್ತಾಲೊ. ಚಡಾವತ್ ಫಿಟ್ಟರ್ ಸಾಯ್ಕಾಲ್ ವಾಪಾರ್ತಾಲೆ. ಹಾಂವೆಂಯಿ ಎಕ್ ಪರ್ನೆಂ ಸಾಯ್ಕಾಲ್ ಘೆವುನ್ ವಾಪರ್ಲೆಂ.

ಮ್ಹಾಕಾ ಆಫೀಸಾ ಭಿತರ್‌ಚ್ ಕರ್ಚ್ಯಾ ಕ್ಲಾರ್ಕಾಚಾ ಕಾಮಾ ಪ್ರಾಸ್ ಚಡ್ ಹೆಂ ಭಾಯ್ಲೆಂ ಪಸಂತ್ ಜಾಲೆಂ. ಹಾಂತುಂ ದಿಸಾನ್ದಿಸಾ

ಾೃ ವಠಾರಾಂನಿ ವೆಸುಂಕ್, ಥೈಂ ಥರಾವಳ್ ವರ್ಗಾಂಚಾ, ಮಟ್ವ್ಯಾಂ
ಹುದ್ದ್ಯಾಂಚಾ ಮನ್ಶ್ಯಾಂಕ್ ಭೆಟುಂಕ್, ತಾಂಚಾಂ ಸಂಗಿಂ ಮುಖಾ
ಾಕ್ ದೆಕುನ್ ಸಳಾವಳೆನ್ ಉಲಂವ್ಕ್, ತಾಂಚಾ ಘರಾಂನಿ,
ಾಂನಿ, ಹೊಟೆಲಾಂನಿ, ಆಫೀಸಾಂನಿ, ಬಂಗ್ಲ್ಯಾಂನಿ, ತುಂಡ್ಯೊ
ಾಂಚಾ ರಾವ್ನೆರಾಂನಿ ಟೆಲಿಫೊನ್ ದಿಂವ್ಚ್ಯಾ/ಕಾಡ್ಚ್ಯಾ/ದುರುಸ್ತ್ ಕರ್ಚ್ಯಾ
ನಿ ಪ್ರವೇಸುಂಕ್, ತಾಂತ್ಲ್ಯಾ ಗುಪ್ತ್ಯಾ ಸ್ಥಳಾಂನಿ ಲೆಗುನ್
ಕ್ ಆನಿ ವಾತಾವರಣ್ ಪೀಕ್ಸುಂಕ್ ಎಕಾ ಥರಾಚೆ ಮರ್ಝೊ
ಲಿ, ಆತ್ವೊ/ವಿಚಿತ್ರ್ ಅನ್ಭವ್ ಮೆಳ್ತಾಲೊ. ಫೊರಾಸ್ ರೋಡ್,
ಪುರಾ, ವಲ್ಕೇಶ್ವರ್, ಇತ್ಯಾದಿ ವಠಾರಾಂನಿ ಆಸ್‌ಲ್ಲ್ಯಾ ವ್ಯಭಿ
ಾಂಚಾ ಘರಾಂ ಭಿತರ್ ಮಲಬಾರ್ ಆನಿ ಕಂಬಾಲ ಹಿಲ್ಲಾಂ
ಫೀಲ್ಮ್- ತಾರಾಂಚಾ ವಿಲಾಸಿ ಫ್ಲೆಟಾಂನಿ, ರಾವ್ನೆರಾಂತ್ಲ್ಯಾ
ಾಂ/ರಾಣಿಯಾಂಚಾ ಖಾಸ್ಗಿ/ಗುಪ್ತ್ಯಾ ಚೇಂಬರಾಂನಿ (ಕೂಡಾಂನಿ)
ಆಮ್ಕಾಂ ಪುಡ್ಸಡೊ ಪ್ರವೇಶ್ ಆನಿ ತಾಂಚಾ ಸಂಗಿಂ ಉಲಂ
ಂಧರ್ಭ್ ಮಾಗ್ಲ್ಯಾ ವಿನಃಚ್ ಆಪವ್ನ್ ದಿಲ್ಲ್ಯಾಬರಿ ಮೆಳ್ತಾಲೊ.
ಹಿಂಧಿ ಫಿಲ್ಮಾಂನಿ ದೆಕ್ಲ್ಲ್ಯಾ ದೊಗಾಂ ತಾರಾಂಕ್ ತಾಂಚಾ
ನಿ ಮುಖಾಮುಖಿಂ ದೆಕ್ಲೆಂ ತೆದ್ನಾ ತಾಂಕಾಂ ವಳ್ಕುಂಚೆ ತ್ರಾಸ್
ಕಾರಣ್, ತಾಂಚೇ ಫಿಲ್ಮಾಂತ್ಲೇ ಜಿಗಿಜಿಗಿ ಸೊಭಾಯೆಕ್ ಆನಿ
ಘರಾಂತ್ಲ್ಯಾ ವಾಸ್ತವ್ ರೂಪಾಕ್ ತಾಳ್ ಪಡ್ಲೆಂನಾ. ಫಿಲ್ಮಾಂತ್ಲಿ
ಯ್ ಬರೀ ವೇಸ್ ಪಿಂತ್ರಾವ್ನ್ ಚಿ ಚಕಾಮಕಿ ಮ್ಹಳ್ಯಾಂ ಸತ್
ಕಳ್ಳೆಂ ಮ್ಹಾಕಾ.

ಶ್ಯಾ ಕಾಮಾದ್ವಾರಿಂ ಮ್ಹಾಕಾ ವ್ಹಡ್ ರಾಜಕೀಯ್ ಪುಡಾರ್ಯಾಂಚಿ
ರ್ಕಾರಿ ಹುದ್ದ್ಯಾಗಾರಾಂಚಿ ತಾತ್ಕಾಲಿಕ್ ಇಷ್ಟ್ಯಾಗತ್ ಜಾಲ್ಲೆ
ತ್ ಸಬಾರ್ಶೆ ಆಸಾತ್. ತಾಂತ್ಲೊ ಏಕ್ ತೊ ವಕಿಲ್ ಎಮ್.
ಲ್ಲಾಚೊ. ಮಲಬಾರ್ ಹಿಲ್ಲಾ ವೈಲ್ಯಾ ತಾಚಾ ಫ್ಲೆಟಾಂತ್ ಟೆಲಿ
ದಿಂವ್ಚೆಂ ಕಾಮ್ ಹಾಂವೆಂ ಕೆಲ್ಲೆಂ. ತೀನ್ ದಿಸಾಂಚೊ ವಾವ್ರ್
ೂ- ತ್ಯಾಂ ತೀನಿಂ ದಿಸಾಂನಿ ವಾಯರಿಂಗ್ ಮ್ಹಜೊ ಕೂಲೀಚ್
ೂ. ತೆಂ ಕಾಮ್ ಮ್ಹಜೆಂ ತರೀ ತೊ ಮ್ಹಾಕಾ ಕರುಂಕ್ ಸೊಡಿ

ನಾಸ್‌ಲ್ಲೊ. ಆಶೆಂ ಹಾಂವ್ ವೊಗೊಚ್ ಆಸ್ತಾನಾ ಶ್ರೀ ಥಾಗ್ಲಾ “ಇಲ್ಲಸ್ಟ್ರೇಟೆಡ್ ವೀಕ್ಲಿ”ಂತ್ಲ್ಯಾ ಸಬ್ದಾಂ-ಸ್ಪರ್ದೊ ಹಾಡುನ್, ಮ್ಹಾಕಾ ಸಾಂಗಾತಾ ಬಸವ್ನ್, ತರ್ಕುನ್, ಜೊಕ್ತೆ ಸಬ್ದ್ ವಿಂಚ್ಯಾಂತ್ ಘಂಟ್ಯಾ-ಗಟ್ಲೆ ಉಲೈತಾಲೊ. (ತೊ ಕ್ರಮೇಣ್ ಡೆಲ್ಲಿ ಲೋಕ್ ಸಭಾಂತ್ಲೊ ಕೆಬಿನೆಟ್ ಮಂತ್ರಿ ಜಾಲ್ಲೊ.)

ಗವರ್ನರಾಚಾ ಬಂಗ್ಲ್ಯಾಂತ್ ಆನಿ ಶ್ರೀ ಮೊರಾರ್ಜಿ ದೇಸಾಯಿ, ಯಶ್ವಂತ್ ಬಿ. ಚವ್ಹಾನ್,-ಹಾಂಚಾ ಫ್ಲೆಟಾಂನಿ ಟೆಲಿಫೊನಾಚೊ ವಾವ್ರ್ ಕರ್ತಾನಾ ತಾಂಚಾಂ ಸಂಗಿಂ ಉಲೈಲ್ಲೊ ಮ್ಹಾಕಾ ಅನ್ಭವ್ ಆಸಾ. (ತೆದ್ನಾತೆ ದೊಗೀ ಮಂತ್ರಿ ಜಾವ್ನಾಸ್‌ಲ್ಲೆ.) ಇ. ವೀಕ್ಲಿಂತ್ಲ್ಯಾ ಸಬ್ದ ಸ್ಪರ್ದೊ ಘಡ್ಪಿ ಜಿ. ಎ. ಸೈಂಟ್ ಜೊರ್ಜ್ ತಾಚಾ ಫ್ಲೆಟಾಂತ್ ಹಾಂವ್ ಟೆಲಿಫೊನ್ ದಿತಾನಾ ತಾಣೆ ಮ್ಹಜಾ ಸಂಗಿಂ ವಿನೋದಿಕ್ ಭಾಸೆನ್ ಉಲವ್ನ್ ಮ್ಹಾಕಾ ದಾದೊಶಿ ಹಾಸಯಿಲ್ಲೊ ಉಡಾಸ್ ಆತಾಂಯಿ ಅಸಾ.

ಗ್ರ್ಯಾಯ್ಕಾಂಕ್ ಟೆಲಿಫೊನ್ ವೆಗ್ಗಿಂ ಆನಿ ತಾಣಿಂ ಆಪೇಕ್ಷಿಲ್ಲ್ಯಾ ಸ್ಥಳಾರ್‌ಚ್ ನಾಜುಕಾಯೆಚಾ ಕಾಮಾನ್ ಲಾಗವ್ನ್ ದಿಲ್ಯಾರ್ ತೆ ಆಮ್ಕಾಂ 5 ಯಾ ಚಡ್ ರುಪೈ ‘ಭಕ್ಷೀಸ್’ ದಿತಾಲೆ. ತೆ ಘೆವ್ಂಕ್ ನಜೊ, ಶಿವಯ್ ಘೆಂವ್ಚೆಂ ಲೊಂಸಾ ಸಾರ್ಕೆಂ ಪಾತಾಕ್ ಮ್ಹಣ್ ಸಮ್ಜುನ್ ಹಾಂವ್ ಘೆನಾಸ್‌ಲ್ಲೊಂ. ಪುಣ್ ಮ್ಹಜೊ ಕೂಲಿ ಸಾಗುಣ್ ಮ್ಹಾಕಾ ಘೆ ಮ್ಹಣ್ತಾಲೊ. ಎಕಾ ದಿಸಾ ತಾಣೆ ಶ್ರೀ ಆಲ್ವ್ಯಾಕ್ ದೂರ್ ದಿಲೆಂ. ತೆದ್ನಾ ಶ್ರೀ ಆಲ್ವ್ಯಾನ್ ಮ್ಹಾಕಾ ಸಾಂಗ್ಲೆಂ,—

“ತುವೆಂಚ್ ವಿಸಾರುನ್ ಘೆತ್ಲ್ಯಾರ್ ಮಾತ್ರ್ ಪಾತಾಕ್; ಗ್ರ್ಯಾಯ್ಕಾನ್ ಸ್ವ-ಖುಶೇನ್ ದಿಲ್ಲೆಂ ಘೆತ್ಲ್ಯಾರ್ ಪಾಪ್ ನೈಂ. ಉಳ್ಟ್ಯಾನ್, ತಶೆಂ ದಿಲ್ಲೆಂ ಘೆನಾಸ್ಲ್ಯಾರ್ ದಿಲ್ಲ್ಯಾ ಗ್ರ್ಯಾಯ್ಕಾಕ್ ತುಂ ಅವ್ಮಾನ್ ಕರ್ತಾಯ್. ಅವ್ಮಾನ್ ಆಸಾ ಪಾಪ್. ತುಜಾ ವರ್ವಿಂ ಹಾಕಾಯಿ ನಷ್ಟ್ ಕರ್ತಾಯ್. ತೆಂಯಿ ಪಾಪ್‌ಚ್. ಬರ್ಯಾ ಮನಾನ್ ಘೆ.”

ಉಪ್ರಾಂತ್ ಕೊಣೆ ದಿಲ್ಲೆ ತೆ ಹಾಂವೆಂ ಘೆತ್ಲೆ ಆನಿ ಸಮಾ ಅರ್ದ್ ವಾಂಟೊ ಸಾಗುಣಾಕ್ ದಿಲೊ. ಹೈದರಾಬಾದ್ ನ್ಯಾಜಾಮಾಚೇ ರಾಣ್ಯೆನ್

ರಾವ್ಪೈರಾಂತ್ ಆಪಿಂ ಕೆಲ್ಲ್ಯಾ ಕಾಮಾಕ್ ಮೆಚೊವ್ನ್ 20 ರುಪೈ
್ ದಿಲ್ಲೆ ಹಾಂವೆಂ ಘೆತಾನಾ, ಹಾಂವೆಂ 10 ದಿಸಾಂಚೊ ಚಡಿತ್
ಳ್ ಕಾಂಯ್ ವಾವ್ರ್ ಕರಿನಾಸ್ತಾಂ ಘೆತ್ಲೊಮೂ ಮ್ಹುಳ್ಳೆ ಕರ್ಕರೆ
ಾ ಭಗ್ಲ್ಲೆ. ತಾಂತ್ಲೆ 10 ಸಾಗುಣಾಕ್ ದಿಲೆ.

ಸವ್ಯಾ ಮ್ಹೈನ್ಯಾಂತ್ ಜೊಂಬೈ, ಆಹ್ಮದಾಬಾದ್ ಆನಿ ಕಾರಾಚಿಂತ್ಲ್ಯಾ
ಗ್ 80 ಫಿಟ್ಟರಾಂಕ್ "ಲ್ಯಾನ್ ಕನ್‌ಸ್ಟ್ರಕ್ಷನ್" ಆನಿ "ಪಿ. ಬಿ.
"—ತಾಂತ್ರಿಕ್ ವಿದ್ಯಾಭಾಗಾಂನಿ ಬರ್ಪಿಂ ಪರೀಕ್ಷಾ ದೀಂವ್ಕ್
ಹಾಂವೆಂ ಶ್ರೀ ಆಲ್ವಾ ಥಾವ್ನ್ ಟ್ಯುಯಿಷನ್ ಘೆವುನ್ ಶಿಕುನ್
ಬರವ್ನ್ ದಿಲಿ. "ಲ್ಯಾನ್ ಕನ್‌ಸ್ಟ್ರಕ್ಷನ್" ವಿಭಾಗಾಂತ್
ಾ ಫಸ್ಟ್-ಕ್ಲಾಸ್-ಫಸ್ಟ್ ರೆಂಕ್ ಮೆಳ್ಳೆಂ. ಹೆರ್ ಸಕಡೀ ಸೆಕೆಂಡ್
ಪಾಸ್. "ಪಿ. ಬಿ. ಎಕ್ಸ್."-ಂತ್ ರೆಂಕ್ ನಾ ಆನಿ ಫಸ್ಟ್ ಕ್ಲಾಸೆಂತ್
ಾಚ್‌ನಾ. ಸೆಕೆಂಡ್ ಕ್ಲಾಸೆಂತ್ ಮ್ಹುಜೆಂ ಸ್ಥಾನ್ ತಿಸ್ರೆಂ. (ಹಾಂ
ಬೊನೀ ಸರ್ಟಿಫಿಕೆಟೋ ಮ್ಹುಜ್ಯಾ ತಾಬ್ಯಾಂತ್ ಆಜೂನೀ ಆಸಾತ್.)

ಮ್ಹುಜ್ಯಾ ಫಲಿತಾಂಶಾಕ್ ಮೆಚ್ವಾಲ್ಲ್ಯಾ ಮ್ಹುಜಾ ಎಂಜಿನಿಯರ್
ನ್ ತೆದ್ನಾ ಟೆಲಿಫೊನ್ ಇನ್‌ಸ್ಪೆಕ್ಟರಾಚೆಂ ಸ್ಥಾನ್ ಖಾಲಿ ಆಸ್
ಕಾ ಮ್ಹುಜೆಂ ನಾಂವ್ ದೀವ್ನ್ ಶ್ರೇಷ್ಟ ಎಂಜಿನಿಯರಾಕ್ ಶಿಫಾ
ಧಾಡ್ಲಿ. ಹಿ ಖಬರ್ ಕಳ್ತಚ್ ಸರ್ವ್ ಫಿಟ್ಟರಾಂನಿ ಮೆಳುನ್
ಟನಾಚೊ ಗಲಾಟೊ ಕೆಲೊ. ಕಾರಣ್, ತಾಂಚಾಂ ಮಧೆಂ
ಉಂಚ್ಲೊ ಫಲಿತಾಂಶ್ ಜೊಡಲ್ಲೆ ನಾ'ಸ್ಲ್ಲೆ ತರೀ 2 ಥಾವ್ನ್ 3
ಸರ್ವಿಸ್ ಕೆಲ್ಲೆ ಸಬಾರ್ ಉಮೆದ್ವಾರ್ ಆಸ್'ಲ್ಲೆ. ತಾಂಚಾಂ
ಕ್ಲ್ಯಾಕ್ ತೆಂ ಸ್ಥಾನ್ ದೀನಾಸ್ತಾಂ ಫಕತ್ 6 ಮ್ಹೈನ್ಯಾಂಚಿ
ಕೆಲ್ಲ್ಯಾಕ್ ಮ್ಹಾಕಾ ದಿಂವ್ಚೆಂ ಅನ್ಯಾಯ್ ಮ್ಹುಣಾಲೆ. ತಾಂಚೊ
ಜಿಕ್ಲೊ.

ಅಧಿಕ್ ಉತ್ಸಾಹಾಚೊ ಘಾತ್

ೆತೆಂಯೀ ಕಾಮ್ ಕರ್ತಾನಾ ಮಧೆಂ ವೇಳ್ ವಿಭಾಡ್ನಾ
ರುನ್ ವೆಗಿಂ ಮುಗ್ದುನ್ ಸೊಡ್ಚಿ ಭುಗ್ಯಾರ್ಪಣಾ ಥಾವ್ನ್ ಹಾಂ

ನೆಂ ಕೆಲ್ಲಿ ಸವಯ್. ಆಧಿಂ 1 ಶೆರ್ ತಾಂದ-ಳ್ ಕೂಲಿ ಖಾತಿರ್ ದಿಸಾಂತ್ 10 ಥಾವ್ನ್ 12 ಘಂಟ್ಟೆ ವಿಶೆವಾವಿನ ಕಾಮ್ ಕೆಲೆಲ್ಯಾ ಮ್ಹಾಕಾ ಆತಾಂ 2 ರುಪ್ಯೆ (6 ಶೆರ್ ತಾಂದುಳ್) ಫಕತ್ 7 ಘಂಟ್ಟೆ ಕಾಮ್ ಕರ್ತಾನಾ ಮೆಳ್ತಾತ್. ಹ್ಯಾ ವಾಯ್ದ್ಯಾಂತ್ಲೆಂ ಏಕ್ ನಿಮಿಷ್ ಲೆಕುನ್ ವಿಭಾಡ್ಚೆಂ ಮ್ಹಣ್ತಾನಾ ಹಾಂವ್ ಉಣೊ ವಾವ್ರ್ ಕರುನ್ ಚಡ್ ಮುಜುರಿ ಘೆವುನ್, ಮ್ಹಾಕಾ ಸಾಂಬಾಳ್ ದಿಂವ್ಚ್ಯಾ ಸಂಸ್ಥ್ಯಾಚಾ ಧನ್ಯಾಕ್ ಲುಕ್ಸಾಣ್ ಕರ್ತಾಂ ಮ್ಹಣುನ್ ಮ್ಹಜೊ ಆತ್ಮೊ ದುಸರ್ತಾಲೊ. ತ್ಯಾ ಪಾಸುನ್ ಕಾಮಾಚಾ ವೆಳಾಂತ್ ಉಲಂವ್ಚ್ಯಾತ್, ವಿಶೆವ್ ಘೆಂವ್ಜ್ಯಾಂತ್ ಯಾ ಮ್ಹಜೆಂ ಖಾಸ್ಗಿಂ ಆಡ್ ಕಾಮ್ ಕರ್ಚ್ಯಾಂತ್ ವೇಳ್ ಚೊರ್ಚೆಂ ತೆಂ ಮ್ಹಾಕಾ ಅಕ್ರಮ್ ದಿಸ್ತಾಲೆಂ. ವೇಳ್ ಕಿತ್ಲೊ ಚೊರ್ಲ್ಯಾರೀ ಆನಿ ಆಮಿಂ ಕಿತ್ಲೆಂ ಕಾಮ್ ಕೆಲಾಂ ತರೀ ತೆಂ ಪಳೆಂವ್ಕ್ ಆನಿ ವಿಚಾರ್ ಕರುಂಕ್ ಸಾಯ್ಬ್ ಯಾ ಮೇಲ್ವಿಚಾರಕ್ ಆಮ್ಚ್ಯಾ ಪಾಟ್ಲ್ಯಾನ್ ಯೆನಾಸ್ಲ್ಲೊ. ಅರ್ಧೆಂ ಕಾಮ್ ತ್ಯಾ ದಿಸಾ ಬಾಕಿ ಸೊಡುನ್, ಸಾಂಜೆರ್ 5 ವ್ಹಾಜ್ತಾನಾ ಡಿಪ್ಯಾಕ್ ವಸುನ್ ಏಕ್ ದೋನ್ ಫಟ್ ನಿಬಾಂ ಸಾಯ್ಬಾಕ್ ಸಾಂಗ್ಲ್ಯಾರ್ ತೊ ಸತ್ಮಾಂದ್ತಾಲೊ ಆನಿ ಉರ್ಲೆಲೆಂ ದುಸ್ರ್ಯಾ ದಿಸಾಂತ್ ಕರುಂಕ್ ಧಾಡ್ತಾಲೊ. ಪುಣ್ ಸತ್ ದೇವ್ ಪಳೆತಾ ಮ್ಹಣ್ ಮಾಂದುನ್ ಆನಿ ತಾಚೇ ಶಿಕ್ಷೇಕ್ ಭಿಂಯೆವ್ನ್ ಹಾಂವ್ ತ್ಯಾ ತ್ಯಾ ದಿಸಾಚೆಂ ನಿಗದ್ ಕಾಮ್ ತ್ಯಾಚ್ ದಿಸಾಂತ್ ಕಾಬಾರ್ ಕರುನ್ ಮುಗ್ದಿತಾಲೊಂ. ಅಶೆಂ ಕೆಲ್ಯಾರ್ಚ್ ಕುಡಿಕ್ ಚಡ್ ಬೆಸೊರ್ ಜಾತಾಲೊ ತರೀ ಮ್ಹಜ್ಯಾ ಅತ್ಮ್ಯಾಕ್ ಸಮಾದಾನ್ ಭಗ್ತಾಲೆಂ.

ಪರೀಕ್ಷಾಚೆಂ ಫಲಿತಾಂಶ್ ಕಳಿತ್ ಜಾಲ್ಲ್ಯಾ ಪಾಟ್ಲ್ಯಾನ್ ಮ್ಹಜಾ ಎಂಜಿನಿಯಾರಾನ್ ಮ್ಹಾಕಾ ಆಪವ್ನ್ ಎಕಾ ಇನ್ಸ್‌ಪೆಕ್ಟರಾಚೊ ವಾವ್ರ್ ಕರುಂಕ್ ದಿಲೊ,—ಅನ್ಭವಾ ಖಾತಿರ್. ತೆಂ ಕಾಮ್ ಆಸ್‌ಲ್ಲೆಂ ಹಾಂವ್ ಆಸ್‌ಲ್ಲ್ಯಾ “ಜಿ” ಡಿವಿಜನಾಂತ್ಲ್ಯಾ ಸರ್ವ್ ರಸ್ತ್ಯಾ, ಆಡ್ ರಸ್ತ್ಯಾಂ ಆನಿ ಗಲ್ಲ್ಯಾಂನಿ ಆಸ್‌ಲ್ಲ್ಯಾ ಪ್ರತೀ ಎಕಾ ಟೆಲಿಫೊನ್ ಖಾಂಬ್ಯಾಚೊ ಪೂರ್ಣ್ ವಿವರ್—ಗಾತ್ರ್, ತಾಚಾ ವೈಲೆಂ ನಂಬರ್, ತಾಚೇರ್ ಹಾತ್ ಕಿತ್ಲೆ, ಹಾತಾಂಚೆರ್ ಸರಿಯಾಂಚ್ಯೊ ಕಿತ್ಲ್ಯೊ ಜೊಡಿ, ತೊ ಖಾಂಬೊ

ರಸ್ತ್ಯಾಚೆಂ ಗಲ್ಲೆಚೆಂ ಆನಿ ವಠಾರಾಚೆಂ ನಾಂವ್, ಇತ್ಯಾದಿ— ಹಾಡ್ಚೆಂ. ಹಾಂವೆಂ ಹೆಂ ಕಾಮ್ ಎಕಾಚ್ ಮ್ಹೈನ್ಯಾಭಿತರ್ ದುನ್ ಪರಿಪೂರ್ಣ್ ಸಂಗ್ರಹ್ ಎಂಜಿನಿಯರಾಕ್ ದಿಲೊ.

ತೊ ಆಜಾಪ್ಲೊ, ಖುಷ್ ಜಾವ್ಲೊ, ಸಕ್ಡಾಂಕ್ ಆಯ್ಕ್ಯಾಶೆಂ ಶಿಫಾರಾಸ್ ರ್ಲಿ. ತೆದ್ನಾ ಸಕ್ಡಾಂಚೆಂ ಮುಖಾಂ ಫುಲ್ಚ್ಯಾ ಬದ್ಲಾಕ್ ಸಾವ್ಳೆಲ್ಲಿಂ ಹಾಂವೆಂ ಆನಿ ಹಿ ಪ್ರತಿಕ್ರಿಯಾ ಮ್ಹಾಕಾ ಅತ್ರ್ವೀ ದಿಸ್ಲಿ. ಥೊಡ್ಯಾ ಉಪ್ರಾಂತ್ ಶ್ರೀ ಆಲ್ವಾನ್ ಮ್ಹಾಕಾ ಡಿಪ್ಯಾ ಭಾಯ್ರ್ ಆಪವ್ನ್ ಆನ್ ಸಾಂಗ್ಲೆಂ,—"ತುಜಾಚ್ ಬರ್ಯಾಕ್ ಎಕ್ ಬೂದಿಚಿ ಚತ್ರಾಯ್ ತಿ ಮನಾಂತ್ ಖಂಚಯ್. ತುವೆಂ ತೆಂ ಕಾಮ್ ಎಕಾಚ್ ನ್ಯಾಭಿತರ್ ಕಾಬಾರ್ ಕರುಂಕ್ ನಜೊ ಆಸ್ಲ್ಲೆಂ. ಕಿತ್ಯಾ ಪೈಲ್ಯಾನ್ ಕಾ ಇನ್ಸ್‌ಪೆಕ್ಟರಾನ್ ಕರ್ಚೆಂ; ತುವೆಂ ಫಿಟ್ಟರಾನ್ ನೈಂ. ದುಸ್ರ್ಯಾನ್, ಲ್ಲ್ಯಾ ಖಾತಿರ್ ತುಕಾ ಇನ್ಸ್‌ಪೆಕ್ಟರಾಚೊ ಸಾಂಬಾಳ್ ಮೆಳಾನಾ. ನ್, ಎಕ್ ಇನ್ಸ್‌ಪೆಕ್ಟರ್ ತೆಂ ಕಾಮ್ ಸವ್ಕಾಸಾನ್ ಕರುನ್ 3 ಂನಿ ಕಾಬಾರ್ ಕರ್ತೊ. ತರೀ ತುವೆಂ ಕಿತ್ಯಾ ಎಕಾಚ್ ಂತ್ ಮುಗ್ದುಂಚೊ ಆವ್ಸರ್ ಕೆಲೊಯ್? ಕರ್ಚೆಂ ತುಜಾಚ್ ರ್ಕ್ ಪಾಡ್. ಶಿವಯ್ ತುಜಾ ಕಾಮಾಚೊ ವೇಗ್ ಹೆರ್ ಗ್ರ್ ಪಸಂತ್ ಕರ್ನಾಂತ್. ಕಿತ್ಯಾ, ತಾಣಿಂ ಯಿ ತಶೆಂಚ್ ಕರ್ಚೆಂ . ಕೆಲೆಂನಾ ತರ್ ತುಜೊ ದೃಷ್ಟಾಂತ್ ದಾಕವ್ನ್ ತಾಂಕಾಂ ಟ ಧಮ್ಕಿತಲೊ. ತೆದ್ನಾ ತೆ ತುಕಾ ದ್ವೇಷಿತೆಲೆ. ಚತ್ರಾಯ್! ಜಾ ವೇಗಾನ್ ಕರ್ಚಿ ಸವಯ್ ಚಾಲು ಕರ್."

ತಾಚೊ ನ್ಯಾಯ್ ಎಕೇ ವಾಟೇನ್ ಸಮಾ ಮ್ಹಣ್ ಭಗ್ಲೆಂ ಾ. ತರೀ ಮ್ಹಾಕಾ ಮ್ಹಜಾ ಅತ್ಮ್ಯಾಚಿ ಶಿಕವ್ಣ್ ಚಡ್ ಸಮಾ ಫುಣ್, ಧಾ ಜಣಾಂ ಸಾಂಗಾತಾ ಆಸ್ತಾನಾ ತಾಂಚ್ಯಾಬರಿಚ್ ಬರೆಂ ಮ್ಹಣ್ ಲೆಕುನ್ ಹಾಂವೆಂ ಶ್ರೀ ಆಲ್ವಾನ್ ಸಾಂಗ್ಲೆಲ್ಯಾಬರಿ ಸಾಧಾನ್ ಚಾಲು ಕೆಲೆಂ. ಜಾಲ್ಯಾರೀ ಮ್ಹಜಾ ಭುಗ್ರ್ಯಾಪಣಾ ರಗ್ತಾಂತ್, ಮಾಸಾಂತ್ ಆನಿ ಹಾಡಾಂನಿ ಲೆಗುನ್ ಪಾಳಾಂ

ರೊಂಬವ್ನ್ ವಾಡ್ಯೆಲ್ಲಿ ಸವಯ್ ಆತಾಂ ಜಟಾಪಟಿಂ ಬದ್ಲುನ್ ತಾ
ಸಲಹಾ ಸಾಳುಂಕ್ ಹಾಂವ್ ಸಕ್ಲೊಂನಾ.

ಮ್ಹಜೆಂ ಥಾ ಮೈನ್ಯಾಂಚೆಂ ಸರ್ವಿಸ್ ಜಾಲ್ಲೆಂ. ಕಾಮ್ ಕಾಯಮ್ ಕರುನ್ ಸಾಂಬಾಳಾಚಿ ನಿಗ್ದಿ ಗ್ರೇಡ್ ಆನಿ ಸವ್ಲತಾಯೊ ಮ್ಹಾಕಾ ದೀಂವ್ಕ ದೊನ್ಂಚ್ ಮೈನೆ ಬಾಕಿ ಆಸ್ಲ್ಲೆ. ಯೆದ್ದೊಳ್ ಮ್ಹಾಕಾ ಡಿವಿಜನಾ ಭಿತರ್ಲ್ಯಾ ಪ್ರತೀ ಎಕಾ ವಠಾರಾಂತ್ ಸರ್ತೀ ಪ್ರಕಾರ್ ಕಾಮ್ ಕರುಂಕ್ ಧಾಡ್ತಾಲೊ ಮ್ಹಜೊ ಫೋರ್ಮೆನ್. ಪುಣ್ ಹ್ಯಾ 11-ವಾ ಮೈನ್ಯಾ ಥಾವ್ನ್ ಸಾಯ್ಬಾಚಿ ಹುಕುಮ್ ಜಾಲಿ ಮಲಬಾರ್ ಆ ಕಂಬಾಲಾ ಹಿಲ್ ವಠಾರಾಂತ್ಲಿಂ ಕಾಮಾಂ ಕರುಂಕ್ ಫಿಟ್ಟ ಫೆರ್ನಾಂಡಿಸಾಕ್ (ಗೊಂಯ್ಕಾರ್) ಆನಿ ಮ್ಹಾಕಾ ಮಾತ್ರ್ ಧಾಡುಂಕ ಜಾಯ್ ಮ್ಹಳ್ಳಿ. ಕಿತ್ಯಾ? ತ್ಯಾ ವಠಾರಾಂನಿ ಚಡಾವತ್ ಇಂಗ್ಲಿಷ್ ಉಲಂವ್ಚೊ ವಿದೇಶಿ (ಗೊರೊ) ಲೋಕ್ ಆನಿ ಸರ್ಕಾರೀ ಹುದ್ದ್ಯಾಂಗಾರ ಜಿಯೆತಾಲೆ. ಆಮ್ಚ್ಯಾ ಚಡ್ ವಾಂಟೊ ಮಿಸ್ತ್ರಿ ಫಿಟ್ಟರಾಂಕ್ ತಾಂಚಾ ಸಂಗಿಂ ಇಂಗ್ಲಿಷಾಂತ್ ಸುಡ್ಸುಡಾಯೆನ್ ಉಲಂವ್ಕ ಆನಿ ಗೊರ್ಯಾಂ ಗೊದ್ದೇ ರೀತಿನ್ ಉಲ್ಯೆಲ್ಲಿ ಇಂಗ್ಲಿಷ್ ಭಾಸ್ ಅರ್ಥ್ ಕರುಂಕ ಕಳಾನಾ'ಸ್ಲ್ಲೆಂ. 'ತುಮ್ಚ್ಯಾ ಕಾಮ್ಗಾರ್ ಆಮಿಂ ಸಾಂಗ್ಲ್ಲ್ಯಾಬರಿ ಕಾಮ್ ಕರಿನಾಂತ್; ತಾಂಕಾಂ ಆಮ್ಚಿಂ ನಿರ್ದೇಶನಾಂ ಸಮ್ಜಾನಾಂತ್. ಸಮ್ಜುಂ-ಚಾಂಕ್ ಧಾಡಾ' ಮ್ಹಳ್ಳೆಂ ದೂರಾಂ ಸಾಯ್ಬಾಕ್ ಯೆತಾಲಿಂ. ಕ್ರಿಸ್ತಿ-ಯಾಂಕ್ ಇಂಗ್ಲಿಷ್ ಭಾಷೆಚಿ ಚಡ್ ಮಾಹೆತ್ ಆಸಾ ಮ್ಹಣುನ್ ತಾಣ ಆಮ್ಕಾಂ ವಿಂಚುನ್ ಧಾಡ್ಲೆಂ.

ತಿಂ ವಠಾರಾಂ ನಿರ್ಮಳಿಂ, ಗ್ರ್ಯಾಯ್ಕಾಂ ಊಂಚ್ ವರ್ಗಾಚಿಂ ಚಡಾವತಾಂಗೆರ್ ಟೆಲಿಫೊನಾಚೆಂ ವಾಯರಿಂಗ್ ಆಧಿಂ ಕರುನ್ ಸೊಡ್-ಲ್ಲೆಂಚ್ ಆಸ್ತಾಲೆಂ; ಮ್ಹಣುನ್ ವಾವ್ರ್ ಉಣೊ; ಪುಣ್ ಥೈಂ ಚಡುನ್ ವೆಚೆ ವಾಂದೆ. ಸಾಯ್ಬಾಕ್ಲಾರ್ ಬಸುನ್ ಚಲಂವ್ಕ ಜಾಯ್ನಾ ಬಗರ್ ತೆ ಲೊಟುನ್ ವ್ಹರುಂಕ್ ಜಾಯ್. ಥೈಂ ಟ್ರಾಮ್ ವಸಾನಾ; ಬಾಸ್ಸಾ ಉಣೆಂ. ಚಲುನ್ ಗೆಲ್ಯಾರ್ ವೇಳ್ ಪುಶ್ಕಳೊ ಜಾಯ್. ರಿಕಾಶಾಂಕ್ ವೆಗ್ಗಿಂ ಪಾವ್ಲುನ್ ಕಾಮ್ ವೆಳಾರ್ ಮುಗ್ದುನ್ ಯೆಂವ್ಚೇ ಹುಮೆದೆನ್

ರ್ ಸಾಯ್ಕ್ಯಾಲ್ ಚಡ್ಣೀರ್ ಲೊಟುನ್ ವ್ಹರ್‍ಚ್ಯಾ ಬದ್ಲಾಕ್ ತಾಂಚೇರ್
ರ್ ಗುಡ್ಡ್ಯಾವುನ್ಂಚ್ ಗೆಲೊಂ. ದೊಂಗ್ರಾಂರ್ ಪಾವ್ತ್ಯಾನಾ
ಾಸ್ತ್ರಾಂ ಘಾವ್ಲಾನ್ ತೊವ್ತ್ಯಾತ್; ಥೈಂಚಾ ಥಂಡೀ ಝುಂಯ್ತ್ಯಾ
ತ್ಯಾಕ್ ಆನಿ ಗ್ರಾಂಯ್ಚ್ಯಾಂಚಾ ಬಂಗ್ಲ್ಯಾಭಿತರ್ ಎರ್‌ಕಂಡಿಶನ್ ಅಥವಾ
ಸ್ಯಾಚಾ ಹಾವ್ಯಾಕ್ ಥಂಡ್ ಹಿಮಾಸಾರ್ಕೆಂ ಶೆಳಿಂ ಜಾತಾತ್.
ಕ್ ಮ್ಹಾಗ್ಲ್ಯಾರ್ ಫ್ರಿಜಾರ್ತ್ಲೆಂ ಗಾರೆಂ ಉದಾಕ್ ಯಾ ಹುನ್ಹೊನಿ
ಕಾಫಿ ದಿತಾತ್. ಅಶೆಂ ದಿಸಾ ಮಧೆಂ ಶರೀರ್ ಸಬಾರ್ ಪಾವ್ಟಿಂ
, ಶಿತ್ಲ್ಯಾಚ್ ಪಾವ್ಟಿಂ ಥಂಡ್ ಜಾಲ್ಲ್ಯಾಚೊ ತತ್ಪರಿಣಾಮ್
ತ್ ಖೊರೊಜ್, ಹುಲೊಪ್ ಆನಿ ಸುಕಿ ಖೊಂಕ್ಲಿ. ಪುಣ್ ರಾತಿಂ ಜೇವ್ಣಾ
ರ್ ಸಕಾಳಿಂ ಉಟಾಸರ್ ಕಾಂಯ್ ಉಪದ್ರ್ನಾಂತ್. ವ್ಹಡ್ಣಾನ್
ತ್ ಸೆವ್ಲೆಂನಾ. ಅಶೆಂ ವ್ಹಜಿ ಭಲಾಯ್ಕಿ ಭಿತರ್ಲೀ ಭಿತರ್
ಾರೀ ಆನಿ ಪೋಲ್ ಜಾಲ್ಲ್ಯಾಚಿ ವ್ಹಾಕಾ ಲಕ್ಷ್ಣಾಚ್ ನಾ.
ರ್ ವ್ಯೈನ್ಯಾಚೇ 14 ವೆರ್ ವ್ಹಜಾ ಸರ್ವಿಸಾಚೆಂ ವರ್ಸ್ ಸಂಪ್ತಾ.
ರ್ ನಾವ್-ಕಾ-ವಸ್ತೆ ಮೆಡಿಕಲ್ ಪರೀಕ್ಸ್ಯಾ ಆನಿ ಕಾಮ್
ಸೆಂಟ್ (ಕಾಯಂವ್)

ನವೆಂಬರ್ 1 ತಾರ್ಕೆರ್ ಸಾಂಜಾಳ್ ಫೆವ್ರುನ್ ಘರಾ ಆಯ್ಲೆಲ್ಯಾ
ಕಾ ಖೊಂಕ್ಲಿ ಎಕ್ದಮ್ ಅಶಿ ವಿಪರೀತ್ ಜಾಲಿ ಕೀ ತಿಣೆ ಆನಿ
ನ್ ವ್ಹಾಕಾ ಭಿಚಾಣ್ಯಾ ಥಾವ್ನ್ ಉಟೊಂಕ್ ಸೊಡ್ಲೆಂ ನಾ!
ರ್, ಖೊಂಕ್ತಾನಾ ಹದ್ರ್ಯಾಚಾ ಬೊರಿಯಾಂ ಪಂದ್ಲ್ಯಾನ್ ಉಜ್ವೇ
ಭಿತರ್ ಕೆಸೊಳಿ ಆಸ್‌ಲ್ಲ್ಯಾ ಸಾರ್ಕೆ ಕಠಿಣ್ ದೂಕ್. ಶ್ರೀ
ಕ್ ಖಬರ್ ಮೆಳ್ತ್ಯಾಚ್ ತೊ ಆಯ್ಲೊ ಆನಿ ತಾಣೆ ವ್ಹಾಕಾ ಸೀದಾ
ಬಿಚಾಚ್ ದಾಕ್ತೆರಾಕಡೆ ವ್ಹೆಲೆಂ,— ವಕ್ತಾಂ ಕಂಪೆನೆಚಾ ಲೆಕಾರ್
ರ್ಯಾಕ್ ಮೆಳ್ತ್ಯಾತ್ ದೆಕುನ್.

ದಾಕ್ತೆರಾನ್ ತಪಾಸಣ್ ಕೆಲೆಂ ಆನಿ ವ್ಹಾಕಾ ಕೆಬಿನಾ ಭಾಯ್ರ್
ರ್ ಬಸ್ ವ್ಹಳೆಂ; ಶ್ರೀ ಅಲ್ವಾಕ್ ಭಿತರ್‌ಚ್ ರಾವೈಲೆಂ.

ಥೊಡ್ಯಾಂ ನಿಮಿಷಾಂ ಉಪ್ರಾಂತ್ ಶ್ರೀ ಅಲ್ವಾ ಹಾತಿಂ ವಕ್ತಾಂಚೆಂ

ಪ್ರಿಸ್ಕ್ರಿಪ್ಶನ್ ಧರುನ್ ಭಾಯ್ರ್ ಆಯ್ಲೊ ತೆದ್ನಾ ತಾಚಾ ಮುಖಾವೈ
ಖಂತೇ ಚೊ ಸಾಪ್ರೊಟ್ ದೆಕ್ತಾನಾ ಹಾಂವ್ ಎಕ್ದಮ್ ಗಾಭರೆಲ್ಲೊಂ!

"ಕಿತೆಂ ಅಂಕಲ್? ದಾಕ್ತೆರಾನ್ ಕಿತೆಂ ಮ್ಹಳೆಂ?" ಉಸ್ಮ್ರ
ಧಾಪೇ ಮಧೆಂ ಮ್ಹಜೆಂ ಆತುರೆಂ ಪ್ರಶ್ನ್.

"ಜಾಲೆಂ........ತುಜೆಂ ಕ....ರ್ಮ್! ಭಾಯ್ರ್ ಯ್ಹಾ,
ಸಾಂಗ್ತಾಂ" ಆನಿ ತಾಣೆ ಮ್ಹಜಾ ಬಾವ್ಲ್ಯಾಕ್ ಧರುನ್ ರಸ್ತ್ಯಾ
ದೊಂವ್ರೈಲೆಂ. ಲಾಗಿಂಚ್ ಆಸ್‌ಲ್ಲ್ಯಾ ಗ್ವಾಲಿಯಾ ಟೆಂಕ್ ಟೆಕ್ಷೇ-ಸ್ಟ
ಕಡೆ ಪರ್ಯಾನ್ ಆಮಿಂ ಚಮ್ಕ್ಯಾಂಕ್ ಲಾಗಲ್ಯಾಂವ್, ತೆದ್ನಾ ವಾಟ
ತಾಣೆ,—"ಕಸಲೇ ವೇಳ್ ಗಡಿರ್ ತುವೆಂ ಹಿ ಪಿಡಾ ಮಾಗ
ಘೆತ್ಲಿಯ್ ಪಾಪಿಯಾ!" ಮ್ಹಣುನ್ ಆಪ್ಲ್ಯಾ ಕಪಾಲಾಕ್ ಹ
ಮಾರ್ಲೊ "ಪಿಡಾ ಮಾರೆಕಾರಿ, 'ಪ್ಲೂರೆಸಿ' ಮ್ಹಣ್ತಾತ್ ತಿ- ಪೊಪಿಸ
ಬವ್ ಲಾಗ್ಲಿ. ಥಾಂಬುಂಕ್ ಮುಸ್ತ್ ವಾಯ್ದೊ ಜಾಯ್ ಕಿಹಿಂ

"ಬಾ....ಪ್ರೇ!" ಉದ್ಗಾರ್ಲೊಂ ಹಾಂವ್ ತಕ್ಲೇರ್
ಬಡ್ವೈಲ್ಲ್ಯಾ ಸಾಕ್ರ್ಯಾ ಅನ್ನಬಾನ್.

"ಬಾಪ್-ರೆ, ಪೂತ್-ರೆ, ಸ್ಪಿರಿತ್ ಸಾಂತ್-ರೆ"— ಪುರ್ಪುರ್ಲೊ
ವ್ಯಂಗೇ ರೀತಿನ್. "ತುಕಾ ಹಾಂವೆಂ ಶಕ್ತೇಕ್ ಮಿಕ್ಸ್ವಂಚಾಬರಿ ಶ
ಘಾಲ್ನ್ ಕಾಮ್ ಕರ್ನಾಕಾ ಮ್ಹಣುನ್ ಚತ್ರಾಯ್ ಸಾಂಗ್‌ಲ್ಲಿ, ತ
ತಿ ಪಾಳೈನಾಯ್. ತ್ರಾಣ್ ಆಸಾ ಮ್ಹಣುನ್ ಚಡ್ಣೇರ್ ಸಾಯ
ಗುಡ್ಡಾಂವ್ನ್ ಚಲ್ಯೆತಾಲೊಯ್‌ಮೂ? ತುಜೊ ಇರಾದೊ ಬರೊ
ಪರಿಣಾಮ್ ಮಾರೆಕಾರೊ ಜಾಲೊ ನೈಂವೇ?"

"ಫುಡೆಂ ತಶೆಂ ಕರ್ಚ್ಯಾಂನಾ" ಮ್ಹಳೆಂ ಹಾಂವೆಂ ಸತಾನ್ ಭಾಸಾವ

"ಫುಡೆಂ ತಶೆಂ ಕರುಂಕ್ ತುಕಾ ಕಂಪೆನೆಂತ್ ದವರ್ಚೆನಾಂತ್.
ತಾರ್ಕೆರ್ ಮೆಡಿಕಲ್ ಟೆಸ್ಟಾಕ್ ಹಾಜರ್ ಜಾ ಮ್ಹಣ್ಚೆಂ ಪತ್ರ್ ಆ
ಥಾವ್ನ್ ಯೆಂವ್ಚೆಂ ಆಸಾ. ಬರೊ ಆಸುನ್ ಹಾಜರ್ ಜಾಲ್ಲೊಯ್
ಟೆಸ್ಟಾಂತ್ ಪಾಸ್ ಜಾತೊಯ್, ಕಾಮ್ ಪರ್ಮನೆಂಟ್ ಜಾತೆಂ,

ಆತಾಂಚಾಬರಿ ದಿಸಾಕ್ 2 ರುಪೈ ನೈಂ ಬಗರ್ 80-5-120ಚೀ
ರ್ ವೈನ್ಸ್ಯಾ ಲೆಕಾರ್ ಮೆಳ್ತೊ; ಕಂಪೆನೆಚಾ ಕಾಯ್ದ್ಯಾಂ ಪ್ರಕಾರ್
ರ್ ಸವ್ಲತಾಯೊೀ ಮೆಳ್ತ್ಯ. ಪೂರಾ ಹೊಗ್ಡಾಯ್ಲ್ಯಾಂಯ್ ಪಾಪಿಯಾ!"

"14 ತಾರ್ಕೆಕ್ ಆನಿಕೀ 10 ದೀಸ್ ಆಸಾತ್ ನೈಂವೇ ಅಂಕಲ್?
ಭಿತರ್ ಹಾಂವ್ ಬರೊ ಜಾತಲೊಂ."

"ಥಾ ದಿಸಾಂಸಿಂಚ್ ನೈಂ ತಿತ್ಲ್ಯಾ ಹಾಪ್ತ್ಯಾಂನಿ ಜಾಂವ್ಚೊ ನಾಂಯ್
ಂ ದಾಕ್ತೆರಾನ್. ಆನಿ ಆಚರ್ಯಾನ್ ಜಾಲ್ಯಾರೀ ತುಕಾ ತೊ
ಸರ್ಟಿಫಿಕೆಟ್' ದೀಂವ್ಕ ಸಕಾನಾ ಕಹಿಂ. ತುಜಿ ಮೆಡಿಕಲ್ ಟೆಸ್ಟ್
ಚ್ ಜಾಲಿ ಆನಿ ತುಜೀ ಕಾಲೆತೆಚೊ ಫುಟ್ ತಾಕಾ ಸ್ವಷ್ಟಾನ್
. ಹಿ ಪಿಡಾ ತುಕಾ ಆತಾಂ ಜಾಂವ್ಚ್ಯಾ ಬದ್ಲಾಕ್ ಮೆಡಿಕಲ್
ಂತ್ ಪಾಸ್ ಜಾಲ್ಯಾ ಉಪ್ರಾಂತ್ ಜಾಲ್ಲಿ ತರ್ ತುಂ ಕಂಪೆನೆಂತ್
ತ್ರಿಯ್. ಫಿಟ್ಟರಾಚಾ ಕಾಮಾ ಬದ್ಲಾಕ್ ಹಾಳ್ವಾಯೆಚೆಂ ಟೆಲಿಫೋನ್
ಚೇಂಜಾಂತ್ ಇನ್ಸ್ಪೆಕ್ಟರಾಚೆಂ ಆಥ್ವಾ ಆಫೀಸಾಂತ್ ಕ್ಲಾರ್ಕಾಚೆಂ
ಪುಣ್, ಆನಿ ಜಾಯ್ನಾ. ದಾಕ್ತೆರ್ ಆಯ್ಚೊಚ್ ರಿಪೊರ್ಟ್
ಾಕ್ ಪಾವಿತ್ ಕರ್ತಲೊ. ತೊ ವಾಚುನ್ ತುಕಾ ಕಾಮಾಂತುನ್
ಷ್ಟಂ 'ಡಿಸ್ಚಾರ್ಜ್ ನೋಟಿಸ್' ಯೆತೆಲೆಂ. ತೆಂ ತುಜಾ ಫುಡಾರಾಕ್
ವಾಯ್ಟ್; ದುಸ್ರ್ಯಾ ಕಂಪೆನೆಂತ್ ಕಾಮ್ ಮೆಳ್ಚೀ ವಾಟೆರ್
ತ್ ಕರ್ತೆಲೆಂ. ದೆಕುನ್ ಡೊಕ್ಟರಾನ್ ರಿಪೊರ್ಟ್ ಧಾಡಿನಾಶೆಂ ಆನಿ
ಜ್ ನೋಟಿಸ್ ಆಫೀಸಾ ಥಾವ್ನ್ ಭಾಯ್ರ್ ಯೆನಾಶೆಂ ಹಾಂವೆಂ
ಉಪಾಯ್ ಕೆಲಾ. ರಿಪೊರ್ಟ್ ಧಾಡಿನಾಕಾ ಮ್ಹಣುನ್ ದಾಕ್ತೆರಾ
ಉಪ್ಕಾರ್ ಮಾಗ್ಲಾ; ತೊ ಕಬೂಲ್ ಜಾಲಾ. ಆನಿ ತುವೆಂ ಕಿತೆಂ
ಕ್ ಜಾಯ್ಗೊ ಮ್ಹಳ್ಯಾರ್ "ತುಕಾ ಹೆಂ ಕಾಮ್ ಬರೆಂ ಲಾಗಾನಾ;
ಾಳ್ಯೊ ಪಾವಾನಾ. ಚಡ್ ಸಾಂಬಾಳಾಚೆಂ ಬರೆಂ ಕಾಮ್
ಂ ಮೆಳ್ಚೆಂ ಆಸಾ. ದೆಕುನ್ ಆಪ್ಣೆ ಕಾಮಾಕ್ ರಾಜಿನಾಮಾ ದಿಲ್ಯಾ"
ಶೆಂ ಪತ್ರ್ ಆಜ್‌ಚ್ ಬರವ್ನ್ ದವರ್. ತುಂ ಡಿಪ್ಯಾಕ್ ಯೆನಾಕಾ.
ಸಾಂಬಾಳ್ ತುಕಾ ಮೆಳ್ಯಾ. ಸಾಂಜೆರ್ ಹಾಂವ್ ಯೆತಾಂ ತುಜಾ
ತೆಂ ಪತ್ರ್ ವ್ಹರುನ್ ಘಾಲ್ಯಾ ಆನ್ಯಾಚ್ಯಾ ಎಂಜಿನಿಯರ್ ಸಾಯ್ಬಾಕ್

ದಿತಾಂ. ತೊ ರಾಜಿನಾಮಾ ಸ್ವಿಕರಿಲ್ಯಾ ಮ್ಹಣ್ಚೆಂ ಏಕ್ ಪತ್ರ್ ಆ
ತುವೆಂ ಕಂಪೆನೆಂತ್ ಬರ್‍ಯಾನ್ ಕಾಮ್ ಕರುನ್ ಅಸ್ಸಾವ್ ಜೊಡ್ಲ್ಯಾಯ್
ಮ್ಹಣ್ಚೆಂ ದುಸ್ರೆಂ (ಸರ್ಟಿಫಿಕೆಟ್) ಪತ್ರ್ ತುಕಾ ಆಫೀಸ್ ಆಡಾಳ್ತ್ಯಾ
ಥಾವ್ನ್ ಪಾವಿತ್ ಕರಿಂಚಿ ವ್ಯವಸ್ತಾ ಕರ್ತಲೊ. ತುಂ ಬರೊ ಜಾಲಾ
ಉಪ್ರಾಂತ್ ತ್ಯಾ ಪತ್ರಾಂಚಾ ಆಧಾರಾನ್ ತುಕಾ ದುಸ್ರ್ಯಾ ಖಂಚೇಯಿ
ಕಂಪೆನೆಂತ್ ಕ್ಲಾರ್ಕಾಚೆಂ ಯಾ ಟಿಲಿಫೊನ್ ಒಪರೇಟರಾಚೆಂ ಕಾಮ್ ಖ
ಡಿತಾಯೆನ್ ಮೆಳ್ತೆಲೆಂ.''

ಹಾಂವೆಂ ತ್ಯಾ ದಿಸಾ ರಾಜಿನಾಮ್-ಪತ್ರ್ ಬರವ್ನ್ ತಾಕಾ ದಿಲೆಂ

ಮ್ಹಾಕಾ ಕಂಪೆನೆಚಾ ಆಡಾಳ್ತ್ಯಾ-ಕಛೇರ್ಯೆ ಥಾವ್ನ್ ಯೆತೆಲಿಂ ಮ್ಹಣ
ದೊನ್‌ಯಿ ಪತ್ರಾಂ—ರಾಜಿನಾಮ್ ಸ್ವಿಕಾರ್ ಕೆಲ್ಲೆಂ ಆನಿ ಹಾಂವೆಂ 1 ವರ್
ಕಂಪೆನೆಂತ್ ಬರಿ ಸೆವಾ ಕೆಲ್ಯಾ ಮ್ಹಣ್ಚೆ ರುಜ್ವಾತೆಚೆಂ-ಏಕಾ ಹಪ್ತ್ಯಾ
ಉಪ್ರಾಂತ್ ತಪಾಲಾಂತ್ಲ್ಯಾನ್ ಯೇವ್ನ್ ಮ್ಹಾಕಾ ಪಾವ್ಲಿಂ. (ತಿ
ಆಜೂನ್ ಮ್ಹಜಾ ತಾಬ್ಯಾಂತಾಸಾತ್).

ಮ್ಹಜೇ ತರುಣ್ಪಣಾಚೇ ವಾಟೇ-ಮುಳಾಂತ್‌ಚ್ ಹ್ಯೊ ಅಪ್ಚಿತ
ಚಡ್ಣಾಯ್, ದೆಂವ್ಣಾಯ್ ಆನಿ ಘುಂವ್ಣ್ಯೊ ದೇವ್ ಕಿತ್ಯಾ ನಿರ್ಮಿತಾ ಆ
ಮ್ಹಾಕಾ ಏಕಾಚ್ ಶಿಕಾಣಾರ್ ಕಾಯಾಮ್ ಶಿಕಾನಾಶೆಂ ಕಿತ್ಯಾ ಭಂ
ತಾಗಾಯ್ ಮ್ಹಣುನ್ ಹಾಂವ್ ತಾಕಾ ದುಸ್ರ್ಯಾನ್ ಗುಪ್ತಿಂ ರಡ್ಲ್ಯಾ
ಹೆಂ ಮ್ಹಜೆಂ ಪಾಂಚ್ವೇ ಪಾವ್ಟಿಚೆಂ ಭಿಕಾರ್ಪಣ್. ವಕ್ತಾಂಚಾ ಆನಿ
ವಾಚಾ ಬಳಾನ್ ಪಿಡೇ ವೈರ್ ವೆಗ್ಗಿಂ ಜೈತ್ ಜೊಡುನ್ ಬಿಕಾರ್ಪಣ
ತುತಾರ್ನ್ ನಿವಾರುಂಕ್ ಜಾಯ್ ಮ್ಹಳ್ಳಿ ಜರೂರತಾ ತೊ ಝುಜಾಚೆ
ಆನಿ ವಾಡ್ಚೆ ಮ್ಹಾರ್ಗ್ಯಾಯೆಚೊ ಸಂಧರ್ಬ್‌ಚ್ ಜೊಬಾಟುನ್ ಸಾಂಗ್ತಾಲೊ

15 ದಿಸಾಂಚಾ ಇಂಜೆಕ್ಸನಾಂನಿ ಆನಿ ಸಂಪೂರ್ಣ್ ವಿಶೆವಾನ್ ಮ್ಹಜ
ಖೊಂಕ್ಲೆಚಿ ಕಠೊರಾಯ್ 80% ಜಿರ್ಲಿ. ಪುಣ್ ಉಜ್ವಶಿ ಬೊ
ಯಾಂ ಪಂದ್ಲ್ಯಾನ್ ಆಸ್‌ಲ್ಲೆಂ ರುಂವ್ ಅನಿಕೀ ಜಿವೆಂ ಆಸ್‌ಲ್ಲೊ ದುಕಿಚೆ
ಆನ್ಸವ್ ಆಪ್ರೂಬಾನ್ ಖೊಂಕ್ತ್ಯಾನಾ ಜಾತಾಲೊ. ಪುಣ್ ತಿ ಸೊಸ್
ಪುರ್ತಿ ಉಣೀ ಆಸ್‌ಲ್ಲ್ಯಾನ್ ಮ್ಹಾಕಾ ಆತಾಂಚ್ ಆಫೀಸಾಂತ್ಲ್ಯಾ

ರ್ಗಾಚಾ ಕಾಮಾಕ್ ವೆಚಾಕ್ ಹರ್ಕತ್ ಕರಿಶಿನಾ ಮ್ಹಳ್ಳಿ ಪಾತ್ಯೆಣ್
. ಕಾಮ್ ನಾಸ್ತಾಂ ಎಕಡ್ಜ್ಯಾನ್ ಉಬ್ಗಣೇ ನಿಮ್ತಿಂ ವೇಳ್ ಸಾ
ನಾ; ದುಸ್ರ್ಯಾನ್ ಖರ್ಚಾಕ್ ಪೈಶೆ ಕಾಬಾರ್ ಜಾಲೆ. ಅಶೆಂ ಅವ್ಚಿ
ನ್ ಭೆಕಾರೊ ಜಾಯ್ನ್ ಮ್ಹಳ್ಳಿ ಭಿರಾಂತ್ ನಾ'ಸ್'ಲ್ಲ್ಯಾನ್ ಹಾಂವ್
ಶಿ ಜವೊ ದವರುನಾಸ್'ಲ್ಲೊಂ ಬಗರ್ ಪೂರಾ ಆನಾಕ್ ಪಾಟವ್ನ್ ಥೈಂ
ದುಬ್ಳಿಕಾಯ್ ನಿವಾರಾವುಂಚೆಂ ಸಾಧಾನ್ ಕರ್ತಾಲೊಂ.

ಹಾಂವೆಂ ಕಾಮಾಕ್ ಅರ್ಜೊ ಧಾಡುಂಕ್ ಜಾತಾಗಿ ಆತಾಂ? ಮ್ಹಣುನ್
ಜಾ ಖಾಸ್ಗಿ ದಾಕ್ತೆರಾಕಡೆ ವಿಸಾರ್'ಲ್ಲ್ಯಾಕ್ ಏಕ್ ಮೈನೊಭರ್
ಕಾ ಮ್ಹಣಾಲೊ. ತಾಚೆಂ ಸೂಚನ್ ಖರೆಂ ಯಾ ನೈಂ ತಿ ಖಾತ್ರಿ
ಂಕ್ ತೆದ್ನಾ ಭಾಯ್ಲ್ಯಾಕಲಾಂತ್ ನಾಂವಾಡ್ಲೆಲ್ಯಾ ಮುಂಗ್ಳೂರ್ಗ್ಗಾರ್ ಡೊ||
ನಿ ಪತ್ರಾಒಕಡೆ ಪರಿಕ್ಷಾ ಕರಂವ್ಕ ಗೆಲೊಂ. ತಾಣೆ ಮ್ಹಜಿ ಪರೀಕ್ಷಾ
ನ್ ಪುರ್ತೆಂ ಭೆಂವ್ಡಾವ್ನ್ ಸೊಡ್ಲೆಂ ಮ್ಹಾಕಾ! "ಫಾಲ್ಯಾಚ್ ಹೆಂ
ರ್ ಸೊಡುನ್ ಪೈಸ್ ಸುಕ್ಯಾ ಹಾವ್ಯಾಚಾ ಗಾಂವಾಕ್ ಚಲ್ ಆನಿ
ಂ 3 ಮೈನೆ ಪೂರ್ಣೊ ವಿಶೆವ್ ಘೆ. ಆನಿ ತುಕಾ ಜಿಯೆಂವ್ಚಿ ಆಪೇಕ್ಷಾ
ಾ ತರ್ ಫುಡ್ಲ್ಯಾ 3 ವರ್ಸಾಂನಿ ಹ್ಯಾ ಶಹರಾಭಿತರ್ ಪಾಟಿಂ ಯೆನಾ
!"— ಮ್ಹಣಾಲೊ ಗಂಭೀರೆಂ ತೀರ್ಪ್ ದೀವ್ನ್.

ಹಾಂವ್ ಸ್ವಭಾವಿಕ್ಪಣಿ ಭ್ಯಾನ್ ಥರ್ಥರ್ಲ್ಲೊಂ. ಜೊಸ್ಯಾಬಾಚೆಂ
ಮುವ್ ಫಾರಿಕ್ ಕರುಂಕ್ ಆನಿ ಪೈಣಾಚಾ ಖರ್ಚಾಕ್ 30 ರುಪ್ಯಾಂಕ್
ತ್ಲೆಲೆಂ ಮ್ಹಜೆಂ ಸಾಯ್ಕಲ್ 45-ಂಕ್ ವಿಕ್ಲೆಂ, ಆನಿ ದುಸ್ರ್ಯಾ ದಿಸಾ
ರ್ಸಾಂ ಬಂದ್ ಜಾಲ್ಲ್ಯಾನ್) ರೈಲಾ ಪೈಣ್ ಕರುನ್ ಗೆಲೊಂ,—
ಕ್ಯಾ ಹಾವ್ಯಾಚಾ ಗಾಂವಾಕ್ ನೈಂ ಬಗರ್ ಮ್ಹಜಾಚ್ ಮಾಯ್
. ಹ್ಯಾ ಪಾವ್ಟಿಯೊ ಪೈಲೆಂ ಕಳ್ಳೈನಾಸ್ತಾಂಚ್ ಯೇವ್ನ್ ಘರ್
ವೇಶಿತಾನಾ ಮ್ಹಾಕಾ 4 ವರ್ಸಾಂ'ದಿಂ ಕಾಪುಜಿನ್ ಫಾದ್ರಿಯುರೆಂತ್ಲೊ
ರಿಲ್ಲೊಚ್ ಅನ್ಭವ್ ಜಾಲೊ.

ಪುಣ್ ತೆದ್ನಾಂಚಾ ಹಾಂಗಾಚಾ ವಾತಾವರಣಾಕ್ ಆನಿ ಮೆಳ್ಳೈಲ್ಯಾ
ಗತಾಕ್ ಆನಿ ಆಯ್ಚ್ಯಾಕ್ ರಾತಾ-ದಿಸಾ ತಿತ್ಲೊ ಭೇದ್ ಆಸ್'ಲ್ಲೊ.

ಪೈಲ್ಯಾನ್, ಆನಿಂ ಎಕಾ ಮೆಕಾಕ್ ದೆಕಾನಾಸ್ತಾಂ ತೀನ್ ವರ್ಸಾಂ ಸರ
ಲ್ಲಿಂ; ದುಸ್ರ್ಯಾನ್, ಹ್ಯಾ ತೀನ್ ವರ್ಸಾಂನಿ ಹಾಂವೆಂ ಹಾಂಗಾ ಥಾಡ್ಲೆಲ್ಯಾ
ದುಡ್ವಾನ್ ಗರೀಬ್ಯಾಯೆಕ್ ನಪೈಂಚ್ ಕೆಲ್ಲೆಂ ಆನಿ ಘರಾಣಾಂತ್ಲೆಂ ಸುಧಾ
ರಣ್ ಆಪ್ಲ್ಯಾಂ ಪೆಲ್ಯಾಂಕ್ ಉಟೊನ್ ದಿಸ್ಚ ತಿತ್ಲ್ಯಾ ಪ್ರಮಾಣಾನ್
ಜಾಲ್ಲೆಂ. ಬಿಡಾರಾಕ್ ಕುಡಾಂ ಮೆಳವ್ನ್ ಆಡ್ಬಸ್ರೆಂ ಘರ್ ಕೆಲ್ಲೆಂ. ಕ
ಲಾಂ, ಬಾಂಕ್ ಆನಿ ಇತರ್ ಜಿಂದ್ಗೀ-ಸಾಹೇತ್ ತಾಂತುಂ ಮಾಂಡುನ್
ದವರ್ಲ್ಲಿ. ಹೆಂ ಸರ್ವ್ ತುಜೇ ಕೃಪೇ-ದೆಣ್ಯಾಂಚೆಂ ಮ್ಹುಳ್ಳಿ ಶಿಫಾರಾಸ್
ಸಕ್ಡಾಂಚಾ ಹೊಸ್ಕುರ್ಯಾಂ ಮುಖಾಂ ವೈರ್ ನಾಚುಂಕ್ ದಿಸ್ತಾಲಿ. ಅಧಿ
ಕಿತ್ಲೊ ತಿರಸ್ಕಾರೊ ಯೆವ್ಕಾರ್ ಹಾಂವೆಂ ಸೊಸುನ್ ಭಗ್ಲ್ಲೊಗೀ ತಿತ್ಲೊಚ್
ಆನಂದ್ಭರಿತ್ ಸು-ಸ್ವಾಗತ್ ಭಗ್ಚೆಂ ಭಾಗ್ ಮ್ಹಾಕಾ ಮೆಳ್ಳೆಂ. ಹೆ
ಸರ್ವ್ ದೆಕ್ತಾಚ್ ಆನಿ ಭಗ್ತಾಚ್ ಪಿಡೇನ್ ಹವಾರ್ಲ್ಲ್ಯಾ ತ್ರಾಣಾಚೊ
ಅರ್ಥೊ ವಾಂಟೊ ಆಪಾಪಿಂ ಕುಡಿಂತ್ ಉಮಾಳ್ಯೊ ತಶೆಂ ಆತ್ಮೆಂ ಚೇತನ್
ಶರೀರಾಂತ್ ಭಗ್ಲೆಂ. ತೀನ್ ವರ್ಸಾಂ ಆದ್ಲ್ಯಾ ಗರೀಬ್ಗಾಯೆಚೊ ಎಕ
ಪುಣಿ ಕುರ್ಹು ದೆಕುಂಕ್ ಜಾಯ್ನ್ ಮ್ಹುಣುನ್ ಖಂಯ್ ಸೊದ್ಲ್ಯಾರಿ
ಮ್ಹಾಕಾ ದಿಸ್ಲೊನಾ.

ಪುಣ್ ಕೆರೆಕೊಡಿಚಿ ಭ್ಯಂ ಆನಾಚಾ ವಶಾಂತ್ ನಾ ಮ್ಹುಳ್ಳಿ ಏಕ
ಮಾತ್ರ್ ಸಂಗತ್ ಮ್ಹಾಕಾ ತೆದ್ನಾ ಅಧಿಕ್ ಕರ್ಕರ್ಯಾಂಚಿ. ಹಾಚಿ ಖಬರ್
ಮ್ಹಾಕಾ ಕಳಿತ್ ಅಸ್ಲ್ಲಿ. ವಾಜ್ಬ್ಯಾಂ ಕಾರಣಾಂನಿಮ್ತಿ ಆನಾನ್
ಹ್ಯಾಚ್ (1941) ಎಪ್ರಿಲಾಂತ್ ಧನ್ಯಾಕ್ಜ್ ಪಾಟಿಂ ಸೊಡುನ್ ದಿಲ್ಲಿ
(ಕಾರಣಾಂ ಸಬಾರ್ಯಿಂ ಆಸಾತ್ ಪುಣ್ ಹಾಂಗಾ ಬರಂವ್ಕ ತಿಂ ವಾಚ್ಪ್ಯಾಕ
ಕಾಂಯ್ ಪ್ರಯೋಜನಾಚಿಂ ನ್ಹಂ) ಆತಾಂ ಮ್ಹುಜೇ ಬೆಜಾರಾಯೆಚಿ
ನೀಬ್ ಹೆಂ—ಡೊ!! ಪಾತ್ರ್ಬನ್ ಮ್ಹಾಕಾ 3 ವರ್ಸಾಂ ಜೊಂಬ್ರೆ
ಯೇಂವ್ಕ ನಜೊ, ಆಯ್ಲ್ಯಾರ್ ವಾಂಚ್ ನಾ ಮ್ಹುಳಾಂ. ತಿ ಭ್ಯಂ
ಆಸ್ಲ್ಲಿ ತರ್ ಹಾಂವ್ ತಾಂತುಂ ಫೊಳುನ್ ಸಂಪಾದನ್ ಕರ್ತೊ
ಆತಾಂ ತಿ ವಾಟ್ಯೊ ನಾ ಮ್ಹುಳ್ಳೆಂ.

ಹಾಂವೆಂ ಹಾಂಗಾಚಿ ವಿಶೇಷ್ ಅಭಿವೃದ್ ಮ್ಹುಜಾಚ್ ದೊಳ್ಯಾಂ
ದೆಕುನ್ ಭಗ್ಲೊ ತೊ ಸ್ವಾಭಿಮಾನ್ ಉಣೊ ಜಾಲೊ ಮ್ಹುಣುನ್ ಕೊಣ್ಣಾ

ಜಾ ಘರಾ್ಜಂನಿ ಕಶೆಂ ತಶೆಂಚ್ ಭಾಯ್ಲ್ಯಾಂನಿಯೀ ಮ್ಹಜಾ ತೊಂಡಾ ಚ್ ಮ್ಹಾಕಾ ಹೊಗಳ್ಸುನ್ ಚಡಿತ್ ಹೆಮ್ಮ್ಯಾಕ್ ಈಟ್ ವದ್ಗಾಯ್ಲೊ. ಂವ್ ಸ್ಫೂರ್ತ್ ಭರಿತ್ ಜಾಲೊಂ. ಹಿ ಅಭಿವೃದ್ ಫುಡೆಂ ವಾಯ್ಟ್ಯಾ ತ ಘುಂವುನ್ ಪರ್ತೆಂ ದುಬ್ಳ್ಯೇಕಾಯೆಕಡೆ ವಸುಂಕ್ ನಜೊ ತರ್ ಮ್ಹಜಿ ರಾಯ್ಸ್ಕ ಜಟ್ಪಟಂ ಸುದ್ರುಂಕ್ ಜಾಯ್ತ್, ಝುಜಾಚ್ ಆಖೇರ್ ಜಾಂವ್ಚ್ಯಾ ಲೆಂಚ್ ಎಕೇ ಕಾಯಾಮೀ ನೌಕರೆಂತ್ ಭರ್ತಿ ಜಾವ್ನ್ ಠಿಕ್ಚೆಂ ಅವಶ್ ಾ. ದೆಕುನ್ ಎಕಾ ಜಾಣಾರ್ಯಾನ್ ದಿಲ್ಲೆಂ ಸೂಚನ್ ಮಾಂದುನ್ ಂವ್ ತಿಸ್ರ್ಯಾಚ್ ದಿಸಾ ಇಜ್ಯೆಂತ್ಲ್ಯಾ ಕೀರ್ತಿವಂತ್ ಡೊ। ಕಾಸ್ಮಿರ್ ಥಾಯುಸಾಕಡೆ ಗೆಲೊಂ, ಮ್ಹಜಿ ಪಿಡಾ ತಾಕಾ ವಿವರಾಯ್ಲಿ. ತಾಣೆ ದಿಸಾಂನಿ ಸೆವುಂಕ್ ದಿಲ್ಲೆ ಆಯುರ್ವೆದಿಕ್ ಪಿಟಿ ಆನಿ ರಾಂಡೊ ಘೆವುನ್ ಾ ಆಯ್ಲೊಂ.

ಹ್ಯಾ ವಕ್ತಾನ್ ಮ್ಹಜೇ ಪಿಡೇಕ್ ಧರುನ್ ವೆಗ್ಗಿಂ ನಿರ್ನಾಮ್ ಕೆಲೆಂ. ವ್ ಪುಷ್ಟೇನ್ ಭರ್ಲೊ. ಆತಾಂ ಆನಾನ್ ಯೆದೊಳ್ ಗುಪ್ತಾಂತ್ ಂಬಾಳ್ಳ್ಯಾಲೊ ಎಕ್ ವಿಷಯ್ ಉಡಾಪ್ಪೊ ಕೆಲೊ. "ತುಂ ಆಯಿಲ್ಲೊಯ್ ಾಳಾ ಚಡ್ ಅಸ್ಕತ್ ಆಸ್ಲ್ಲೊಯ್ ದೆಕುನ್, ತುಕಾ ಸಾಂಗ್ಲ್ಯಾರ್ ೊ ಲಾಕಾತ್ ಮ್ಹಣ್ ಭಿಂಯೆವ್ನ್ ಏಕ್ ಘುಟ್ ಆವಿಂ ತುಕಾ ಂಗೊನಾಸ್ಲ್ಲೊ. ಆತಾಂ ಸಾಂಗ್ಲ್ಯಾ ಬಗರ್ ನಿರ್ವಾಗ್ ನಾ. ಧನ್ಯಾಕ್ ಂವೆಂ 150 ರುಪ್ಯೆ ಗೇಣ್ ಫಾರಿಕ್ ಕರುಂಕ್ ಬಾಕಿ ಆಸಾ. ತುಂ ೃಕಾ ಮ್ಯೆನ್ಯಾಂತ್ ಧಾಡ್ಚ್ಯಾ ದುಡ್ವಾಂತ್ಲೆ ಧಾ–ಧಾ ರುಪ್ಯಾಂ ಕಂತ್ರಾಂನಿ ಫರಿಕ್ ಕರ್ತಾಂ ಮ್ಹಣ್ ಹಾಂವೆಂ ತಾಕಾ ಭಾಸಾಯ್ಲ್ಲಾಂ. ಆತಾಂ ಾ ಕಾಮ್ ನಾ. ಕಶೆಂ ಮಯ್ರಾದ್ ರಾಕ್ಚೆ ಕಳಾನಾ."

ಥಕೊ ತೊ ಆತಾಂಯಿ ಲಾಗ್ಲೊ ಮ್ಹಾಕಾ. ತರೀ ಸೊಸ್ಚೆಂ ತ್ರಾಣ್ ಲ್ಲಾಲ್ಯಾನ್ ಹಾಂವ್ ಕಾಂಯ್ ಘಡ್ಬಡ್ಲೊಂನಾ.

ಪರ್ತ್ಯಾನ್ 15 ದಿಸಾಂಚೆಂ ವಕಾತ್ ಹಾಡುಂಕ್ ಇಜ್ಯೆರ್ ಗೆಲ್ಲೊಂ ಂವ್ ಧನ್ಯಾಕೀ ಭೆಟ್ಲೊಂ ಆನಿ ಮ್ಹಜಿ ಗತ್ ತಾಕಾ ಸುಟಾವೆಂ ಸಾಂ ತ್ ದಾಕ್ಯೆಲಿ, ಆನಿ ರೀಣಾಕ್ ಭದ್ರತ್ ಭಾಸಾವ್ನ್ ಚಡಿತ್ ವಾಯ್ಟ್ಲೊ ಂಗ್ಲೊ. ತೆದ್ನಾ ತೊ ಹಾಸ್ಕುರ್ಯಾಂ ಉಲವ್ನ್ ಮ್ಹಣಾಲೊ.—

“ಬಾಕಿ ಆಸಾ ತಿ ಗೇಣ್ ಭಾಗಾಯ್ತ್ಯಾಚಿ. ನೀತಿ ಪ್ರಮಾಣೆ ಹಾ
ವೆಂ ತಿ ಘೆವುಂಕ್ ನಜೊ. ಕಿತ್ಯಾ ಮ್ಹಜೇ ಆಸ್ತೆಂತ್ ಭಾಗಾಯ
(ಘರ್, ತೊಟ್, ಫಳಾಂಚೆ ರುಕ್) ಕಾಂಯ್ ನಾಸ್ಲ್ಲೆಂ ಆತಾಂ ಇಲ್ಲ
ಆಸಾ ತೆಂ ತುಜಾ ಬಾಪಾಸ್ಂಚ್ ಕೆಲ್ಲೆಂ. ತಾಚೇರ್ ಗೇಣ್ ವ್ಹಸುಲ
ಕರ್ಚೆಂ ಹಕ್ಕ್ ಮ್ಹಾಕಾ ನಾಸ್ಲ್ಲೆಂ. ಪುಣ್ ಚಾಲ್_ಗೇಣ್ ಪದ್ದತೆಂತ್
ರಿವಾಜ್ ದೆಕುನ್ ಹಾಂವ್ ಘೆತಾಲೊಂ. ಆತಾಂ ತೆಂ ಭಾಗಾಯ್ತ್ ತೆ
ಸೊಡುನ್ ಗೆಲಾ; ವ್ಹರುನ್ ಗೆಲೊನಾ. ಶಿವಯ್ ಬಂಜಾರೀ ಪಡ್ಲ
ಆಸ್ತೇಕ್ ತಾಣೆ ಲಕ್ಷಣಾಚೆಂ ರುಪ್ ದಿಲಾಂ. ಆತಾಂ ತಾಂತುಂ ಬರ
ವಕಾಲ್ ಆಸಾ ಆನಿ ಚಡ್ ಗೇಣ್ ದಿತಾ. ದೆಕುನ್ ಬಾಕಿ ಉರ್ಲ್ಯ
ಗೇಣ್ ತಾಣೆ ಯಾ ತುವೆಂ ದಿಂವ್ಚಿ ನಾಕಾ.”

“ಕಿತ್ಲೋ ಸಮ್ಜಿಕಾಯೆಚೊ ಆನಿ ನೀತಿವಂತ್ ಧನಿ! ಆದ್ಲ್ಯ
ದೊಗಾಂ ಧನ್ಯಾಂಕ್ ಆನಿ ಹಾಕಾ ಕಿತ್ಲೊ ಭೇದ್!”—ಅಶೆಂ ಮನಾಂತ್ ಚ
ಉದ್ಗಾರ್ಲ್ಲೊಂ, ಉಬಾಳ್ಯಾಂ ಉತ್ರಾಂನಿ ತಾಚೊ ಉಪ್ಕಾರ್ ಮಾಂಡು
ಆನಿ ಅಶೆಂ ಮ್ಹಾಕಾ ಖಂತೀ/ಬೆಜಾರಾಯೆಕ್ ಉರ್ಲ್ಲೆಂ ಎಕ್ ನೀಬ್ ಯಿ
ಪರಿಹಾರ್ ಕರುನ್ ಉಲ್ಲಾಸ್ ಭರ್ ಮನಾನ್ ಘರಾ ಆಯ್ಲೊಂ.

ಜೊಕ್ತೆಂ ವಕಾತ್, ಬರಿ ಸೆವಾ ಆನಿ ಉಲ್ಲಾಸ್ಭರಿತ್ ಮನ್-ಕಿ
ತೀನ್ ಸೌಕರ್ಯಾಂ ಖ್ಯೆಂ ಸಾಂಗಾತಾ ಮೆಳ್ತಾತ್ ಥೈಂ, ಕಸಲೊಯಿ
ಪಿಡೇಸ್ತ್ ವೆಗ್ಗಿಂ ಸಾಫ್ ಬರೊ ಜಾತಾ. ಹೆಂಚ್ ಮ್ಹಜ್ಯಾಥೈಂಯಿ
ಘಡ್ಲೆಂ ಆನಿ ಹಾಂವ್ ಎಕಾಚ್ ಮ್ಹೈನ್ಯಾಭಿತರ್ ಪಿಡೇ ಆದ್ಲೇಚ್ ಬ
ಭಲಾಯ್ಕೆಕ್ ಪಾವ್ಲೊಂ; ಕಿತ್ಲ್ಯಾಯಿ ಭರಾಚೆಂ ಕಾಮ್ ಕರುಂಕ
ಸಕಾನ್ ತಿತ್ಲೊ ತ್ರಾಣ್‌ವಂತ್ ಜಾಲೊಂ. ಮ್ಹಜಾ ಚರಿತ್ರೇಚ
ನೊವ್ಯಾ ಆವಸ್ವರಾಂತ್ ಪ್ರವೇಸುಂಕ್ ಆಯ್ತೊ ಜಾಲೊಂ.

ಬೊಂಬೈಕ್‌ಚ್ ವಾಪಾಸ

ಬೊಂಬೈಂತ್ಲ್ಯಾ ಡೋ ಪಾತ್ರಾಂಚೇ ತಾಕೆಚಿ ಆನಿ, “ಆನಿ
2 ಮ್ಹೈನ್ಯಾಂಚೊ ವಿಶೇವ್ ಆನಿ ರಾಂದೆ ಘೆಂ” ಮ್ಹಣುನ್ ಡೆ

ಥಾಯ್‌ಸಾಪ್ ದಿಲ್ಲೀ ಸಲಹೆಚಿ ಬೆಪರ್ವಾ ಕರುನ್ ಹಾಂವೆಂ ಬೊಂಬೈ
ಚ್ ವಾಪಾಸ್ ವೆಚಿ ತಯಾರಿ ಕೆಲಿ. ಇಶ್ಶೊ ಆನ್ಸರ್ ಕಿತ್ಯಾಗೀ
ರ್ಶ್ಯಾರ್ ಘುಡಾರಾ ತರ್ಫೆನ್ ವ್ಹಜ್ಯಾ ಖುಸ್ತಾರ್ ಸಬಾರ್ ಜವಾಬ್ದಾ
ಯ್ ಆಸ್‌ಲ್ಲ್ಯೊ ಎಕೇ ಪಾಟ್ಲ್ಯಾನ್ ಏಕ್ ಕಾರ್ಯಾಂತರ್ ಕರುಂಕ್—

ಪೈಲಿ, ರ್ಸುಜಾಸಿನ್ನಿಂ ವಸ್ತುಂಚೆಂ ಮೋಲಾಂ ಚಡುನ್ ವೆತಾಲಿಂ
ಆದ್ಲಿಚ್ ಗರೀಬ್ಯಾಯೆನ್ ಪರ್ತೆಂ ಘರಾಂತ್ ರಿಗುಂಕ್ ಆಂಗ್ಣಾಂತ್
ಿವ್ನ್ ಆಯಿಲ್ಲಿ ಆಸ್‌ಲ್ಲಿ. ಆನ್, ಮಾಯ್ ಆನಿ ಮೊಂತು, ತೆಗಾಂಯಿೊ
ಲಿಚಾ ಕಾಮಾಕ್ ವಚುನ್ ಹಾಡ್ತಾಲಿಂ ತೆಂ ಸಂಪಾದನ್ ಪೊಟಾಕ್
ನೆಟಾಕ್‌ಚ್ ಪಾವ್ತಾಲೆಂ. ಪುಣ್ ಹೆರ್ ಗಜ್ಯೊಂ ಪರಿಹಾರ್ ಕರುಂ
ಹಾಂನಿಂ ಪ್ರತೀ ಮೈನ್ಯಾಂತ್ ಸಹಾಯ್ ದಿಂವ್ಚೆಂ ಅವಶ್ ಆಸ್‌ಲ್ಲೆಂ.
ಸ್ತ್ರಿ, ಮೊಂತು ಆನಿ ನಾತಾಲ್ ಲಗ್ನಾಚೀ ಗಡೀ ಥಾವ್ನ್ ಚಡ್ ಪೈಸ್
ಸ್‌ಲ್ಲಿಂ. ತಿಸ್ರಿ. ಲಿನಿಸಾಚೆಂ ಹಾಯ್‌ಸ್ಕೂಲ್ ಶಿಕಾಪ್ ಜಾಂವ್ಕ
ಲ್ಲೆಂ. ಚಪ್ಲಿ, ಘರ್ ಆಸಿಕೀ ವ್ಹಡ್ಲೆಂ ಆನಿ ನಳ್ಯಾಂ ಪಾಕ್ಯಾಚೆಂ ಬಾಂ
ವ್ಚೊ ಇರಾದೊ ಆಸ್‌ಲ್ಲೊ ಮ್ಹಾಕಾ. ಆನಿ ನಿಮಾಣಿ, ಮ್ಹಜ್ಯಾಯಿೊ
ಾಂತಕ್ ಏಕ್ ಭದ್ರ್, ಕಾಯ್ಮಾಚೊ ಥಾರೊ ಜಾಯ್ ಮ್ಹಳ್ಳೊ
ಿಲ್ಕ ಮ್ಹಾಕಾ ಆಸ್‌ಲ್ಲೊ. ದೆಕುನ್, ಬೊಂಬೈಂತ್ ಮ್ಹಾಕಾ ಪರ್ತೆಂ
ಾ ಜಾಂವ್ಲೊಂ ಯೆಾ ಮರಣ್ ಯೆಂವ್ಲೊಂ, ಜಿವಂತಾಸ್ತಲೊಂ ಆನಿ ತಾಂ
ಂ ಪರ್ಯಾನ್ ಕಾಮ್ ಕರ್ತಲೊಂ, ಆನಿ ಎಕೇಕ್‌ಚ್ ಜವಾಬ್ದಾರಿ
ಕರ್ತಲೊಂ ಮ್ಹಳ್ಳ್ಯಾ ನಿಜೆಲ್ ಘೆವುನ್, 1942 ಜನವರಿಚಾ ಪೈಲ್ಯಾ
ಹಾಪ್ತ್ಯಾಂತ್ ಬೊಂಬೈಕ್ ಗೆಲೊಂ, ಆನಿ ಮಿತ್ರಾ ಜೊನಾಬಾಗೆರ್‌ಚ್
ವುನ್ ಆಸ್ಲ್ಯೊ ಘೆತ್ಲೊ.

ಪಾವ್ಲ್ಯಾ ದುಸ್ರ್ಯಾಚ್ ದಿಸಾ ವರ್ತಮಾನ್ ಪತ್ರಾರ್ ದೆಕ್ಲೆಂ
ಇಶ್ತಿಹಾರ್, "ಬಿಲ್ಲ್ ಎಕ್ಲ್ಸಿಂಜ್ ಕಂಪೆನಿ"ಂತ್ 'ಟೆಲಿಫೊನ್ ಒಪ
ರ್' ಜಾಯ್ ಮ್ಹಳ್ಳೆಂ. ತ್ಯಾಚ್ ದಿಸಾ ಅರ್ಜೀ ಪತ್ರ್ ಬರವ್ನ್
ಟೆಲಿಫೊನ್ ಕಂಪೆನೆಂತ್ ಕೆಲ್ಲೀ ಸೆವೆಚೆಂ ಪ್ರಶಸ್ತೀ ಪತ್ರ್ ಘೆವುನ್,
ರ್ಡ್ ಎಸ್ಟೆಟಾಂತ್ ಆಸ್‌ಲ್ಲ್ಯಾ ಕಂಪೆನಿಚಾ ಆಫೀಸಾಕ್ ಖುದ್ದಾನ್
ಾಂ ಆನಿ ಮೆನೆಜರಾಕ್ ಭೆಟ್ಲೊಂ. "ಟೆಲಿಫೊನ್ ಒಪರೇಟರ್ ಆನಿ

ಡಿಸ್ಪೆಚ್ ಕ್ಲಾರ್ಕ್—ಹಿಂ ದೊನೀ ಕಾಮಾಂ ವಹಿಸುನ್ ಫೆಶಿಗಿ? 60 ರುಪ್ಯೆ ಸಾಂಬಾಳ್ ದಿತಾಂ"—ಮ್ಹಣಾಲೊ ಕಾಬ್ರಾರಿ. ಖಾಲಿಚ್ ಘರಾ ಬಸ್ಚ್ಯಾ ಬದ್ಲಾಕ್ ಆನಿ ಕಾಮಾಚೊ ಅನ್ಭವ್ ಜಾಂವ್ಕ ಮ್ಹಳ್ಳ್ಯಾ ಇರಾದ್ಯಾನ್ ಸದ್ದ್ಯಾಕ್ ಕಬೂಲ್ ಜಾಲೊಂ. ಟೆಲಿಫೊನಾಚಿ ಮಾಹೆತ್ ಆನಿ ಟ್ಯಾಪಿ ಗಾಚೊಯಿ ಥೊಡೊ ಅಭ್ಯಾಸ್ ಆಸ್ಲ್ಲೊ ಜಾಲ್ಲ್ಯಾನ್ ಮ್ಹಾಕಾ ಹೆ ಕಾಮ್ ತ್ಯಾಚ್ ದಿಸಾ ಫೆವುನ್ ಕರುಂಕ್ ಸಾಧ್ಯ್ ಜಾಲೆಂ. ಜನವರ್ 1 ತಾರ್ಕೆ ಥಾವ್ನ್ ಸರಾಗನ್ ಕಾಮಾಕ್ ಗೆಲೊಂ. ಹೆಂ ಆಫೀಸ್ ಅ ಪೆದ್ರ್ಯಾಬಾಚೆಂ ಲಾಗಿಂ ಲಾಗಿಂಚ್ ಆಸ್ಲ್ಲೆಂ.

ಭರ್ತಿ 2 ವರ್ಸಾಂ'ಧಿಂ (1940-ಂತ್) ಹಾಂವ್ ಪೆದ್ರ್ಯಾಬಾಚೆ ಆಸ್ರ್ಯಾ ಸೊಡುನ್ ಜೊನ್ಯಾಬಾಗೆರ್ ಗೆಲ್ಲೊಂ. ಹ್ಯಾ ವಾಯ್ಯಾಂತ್ ಆಮಿಂ ಎಕಾಚ್ ಶಹರಾಂತ್ ಆನಿ ಎಕಾಚ್ ಮಜ್ಗಾಂವ್ ವಠಾರಾಂತ್ ವಸ್ತಿ ಕರುನ್ ಆಸ್ಲ್ಲ್ಯಾಂವ್, ತರೀ ತೊ ಮ್ಹಾಕಾ ಪಕ್ಕ್ಯಾಬರಿ ಲೆಕುನ್ ಬಿಲ್ಕುಲ್ ಮ್ಹಜಾ ಲಾಗಿಂ ಉಲ್ಯೆನಾಸ್ಲ್ಲೊ. ಪುಣ್ ಹಾಂವ್ ಮಾತ್ರ್ ಮ್ಹಜೇ ಪುರ್ಸತೇ ಪ್ರಕಾರಿಂ ಕೆದ್ನಾ ಕೆದ್ನಾ ತಾಂಗೆರ್ ವೆತಾಲೊಂ, ಭಾವ್ ಭುಗ್ರ್ಯಾಂ ಆನಿ ತಿಚೇ ಆವ್ಯೆ ಸಂಗಿಂ ಉಲವ್ನ್, ಸುಖ್-ದುಖ್ ಆಯ್ಕುನ್ ಬರೊ ಸಂಭಂದ್ ಸಾಂಬಾಳುನ್ ಯೆತಾಲೊಂ. ಹಾಂವ್ ಕಾಮಾ ಆಸ್ಲ್ಲೊಂ ತೆಂ ಜಾಣಾ'ಸುನೀ ತಾಣಿಂ ಮ್ಹಾಕಾ ತಾಂಗೇರ್ ಪಾ ಯೇವ್ನ್ ರಾವ್ಪುಂಕ್ ಆಪವ್ನ್ಯಾಸ್ಲ್ಲೆಂ. ಕಾರಣ್, ಆಮ್ಚ್ಯಾ ಸಂಭಂದ ಗೆಲ್ಯಾ ದೊಗಾಂ ತರುಣ್ ಭಾ-ಭಾವಾಂಕ್ ತಾಣಿಂ ತಾಂಗೆರ್ ಬೋರ್ಡ ಥವರ್ಲ್ಲೆ.

ಆಪ್ಲ್ಯಾ ಖಾಸ್ ಭಾವಾಕ್ ಪೆಲ್ಯಾಗೆರ್ ಆಸ್ರ್ಯಾ ಫೆವುಂಕ್ ಥಾಡ ಆನಿ ಪೆಲ್ಯಾಂಕ್ ಆಪ್ಲ್ಯಾ ಘರಾಂತ್ ಆಸ್ರೊ ದಿಲಾ ಮ್ಹಣುನ್ ವ ದಾರಾಂ ಪೆದ್ರ್ಯಾಬಾಕ್ ದುಸ್ರ್ಯಾತಾಲೆಂ. ಆತಾಂ ತಾಕ್ತಾ ಆನಿ ತಾಚಾ ಎ ಬೋರ್ಡರಾಕ್ ಫರ್ಕ್ಟಿಂ ದನ್ಪಾರ್ಚೆಂ ಜೆವಾಣ್ ಖಾನಾವಳಾ ಹಾಡು ತಾಚಾ ಆಫೀಸಾಂತ್ ದಿತಾಲೊ. ತೆ ತೆಣೆ ಸಾಂಗಾತಾ ಬಸುನ್ ಜೆವ ನಾ ಹಾಂವ್ ಹೆಣೆ ಹೊಟೆಲಾಂತ್ ಜೆವ್ತಾಲೊಂ. ತೆಂಯಿ ಪರಿಚಯ ರಾಂನಿ ದೆಕ್ಲೆಂ ಆನಿ ಪೆದ್ರ್ಯಾಬಾಕ್ ಕೊಂಕ್ಲೆಂ ಆಸ್ತಲೆಂ. ಫೆಬ್ರುವರಿ

ರ್ಸರ್ ಪೆದ್ರೊಬ್ ಆವ್ಚಿತ್ತ್ಯಾನ್ ಮ್ಹುಜ್ಯಾ ಆಫಿಸಾಲಾಗಿಂ ಆಯ್ಲೊ ಆನಿ,
ಜ್ ಥಾವ್ನ್ ಜೇಂವ್ಕ್ ಹೊಟೆಲಾಕ್ ವಸೊನಾಕಾ-ರೆ, ಮ್ಹುಜ್ಯಾ ಆಫೀ
ತ್ ಯೆ್ತಾ" ಮ್ಹಣಾಲೊ. ಹಾಂವೆಂ ಆಪವ್ಣೆಂ ತಿರಸ್ಕೃತ್ ಕೆಲೆಂ ಆನಿ
ಾಂನಾ.

ತ್ಯಾಚ್ ಮ್ಯೆನ್ಯಾಚಾ ನಿಮಾಣ್ಯಾ ಹಾಪ್ತ್ಯಾಂತ್ ಭಾವ್ರೊಜ್ ಖಬ್ರೆ
: ಜೊನ್ಯಾಬಾಗೆರ್ ಆಯ್ಲಿ. ಮ್ಹಾಕಾ ಭಾಯ್ರ್ ಶಿಡ್ಯೆ ಮುಳಾಂತ್
ವ್ನ್ ವ್ಹರುನ್, ಮ್ಹಾಕಾ ತಾಂಗೆರ್ ಪಾಟಿಂ ಯೇಂವ್ಕ್ ನತ್ತ್ಯಾಯ್
ಂಕ್ ಲಾಗ್ಲಿ. ತೆದ್ನಾ ಹಾಂವೆಂ ತಿಕಾ ಸಾಂಗ್ಲೆಂ,—

"ಮ್ಹಜೆಂ ಆತಾಂಚೆಂ ಕಾಮ್ ಥಿರಾಚೆಂ ನ್ಹಂ; ಖಂಚಾಯಿ ದಿಸಾ
ವ್ ಭಿಕಾರಿ ಜಾಂವ್ಚೊ ಸಂಭವ್ ಆಸಾ. ತೆದ್ನಾ ತುಮಿಂ ತುಮ್ಚೆ
ಯೇ ಪ್ರಕಾರ್ ಪುಸ್ಪುರ್ತೆಲ್ಯಾತ್ ಆನಿ ಆಸ್ರೊ ಸೊಡುನ್ ವಸಾಶೆಂ
ಣ್ ದಿತೆಲ್ಯಾತ್. ತೆದ್ನಾ ಹಾಂವ್ ಖೈಂ ವಸೂಂ? ತೆಣೆ ಶ್ರೀ
ಾಂದಾ, ಹೆಣೆ ಜೊನ್ಸಾಬ್ಯಿ ಮ್ಹಾಕಾ ಘರ್ತೆಂ ಪ್ರವೇಶ್ ದಿಂವ್ಚೆ
ತ್. ದೆಕುನ್ ಹಾಂವ್ ಯೆನಾಂ."

"ಫುಡೆಂ ತುಂ ಭಿಕಾರಿ ಜಾಲ್ಯಾರೀ ಆಸ್ರೊ ಸೊಡುಂಕ್ ಆಮಿಂ
ಣ್ ಬಿಲ್ಕುಲ್ ದೀನಾಂವ್" — ಭಾಸಾಯ್ಲೆಂ ತಿಣೆ.

"ತುಮಿಂ ದೀನಾಂತ್ ತರ್ ತುಮ್ಚೆ ಬೋರ್ಡರ್ ದಿತೆಲೆ"—ಮ್ಹಳೆಂ
ವೆಂ.

"ಆತಾಂ ಆಮ್ಗೆರ್ ಬೋರ್ಡರ್ ನಾಂತ್. ತಾಂಕಾಂ ಕಾಮ್
ನ್ ಕಾಯಾಮ್ ಜಾಲೆಂ ಪರ್ಯಾನ್ ಮಾತ್ರ್ ತೆ ಆಮ್ಗೆರ್ ರಾವ್ಲೆ;
ಮ್ಯೆನ್ಯಾಚೆ 1 ತಾರ್ಕೆರ್ ಬೊಲ್ತ್ಯಾಂಗೆರ್ ರಾವುಂಕ್ ಗೆಲೆ"—
ಾನ್ ದುಸ್ರಾಣಿ ತೀ ಶಿಣಾನ್.

'ತೆ ಬೋರ್ಡರ್ ಆನಿಕೀ ಆಸ್ಲೆ ತರ್ ಪೆದ್ರೊಬ್ ಮ್ಹಾಕಾ 1
ರ್ ಜೆವ್ಣಾಕ್ಯಿ ಆಪ್ಯೆತೊನಾ, ಆನಿ ಹಿಯಿ ಆಜ್ ಹಾಂಗಾ
ವ್ಕ್ ಯೆತಿನಾ; ಗೆಲ್ಯಾಂಚೆಂ ಸ್ಥಾನ್ ಭರ್ತಿ ಕರುಂಕ್ ಮಾತ್ರ್ ಆಪ್ಯೆ

ತಾತ್' ಅಶೆಂ ಸಮ್ಜುನ್ ಹಾಂವೆಂ ಆಪಣೆ ಅಗ್ರೆಂಟಾಸ್ ತಿರಸ್ಕಾರ್ ಕೆಲೆಂ. ಪುಣ್ ತಿಣೆ ಹಟ್ ಸೊಡ್ಲೆಂನಾ. ಮ್ಹಾಕಾ ಘುಲ್ಯೆಲ್ಲೀ ರೀಸ್ ಮಸ್ತ್ ಉಲವ್ನ್ ತಿಣೆ ಬರ್ಪೂರ್ ಫುಸ್ಲಾಯ್ಲೆಂ.

ಆತಾಂ ಹಾಂವೆಂ ಇನ್ಕಾರ್ ಕರ್ಚ್ಯಾ ಪೈಲೆಂ ಇಲ್ಲೆಂ ಚಿಂತ್ಲೆಂ. ಹ್ಯಾ ಪಾವ್ಟ್ ಮ್ಹಾಕಾ ಜೊನಾಬಾಗೆರ್ ವಸ್ತ್ರೇಚಿ ಥೊಡಿ ಅಡ್ಚಣ್ ಜಾತಾಲಿ. ಕಾರಣ್ ಆಧಿಂ ಆಮಿಂ ತೆಗ್ ಬೊರ್ಡರ್ ಆಸ್‌ಲ್ಲ್ಯಾಕಡೆ ಆತಾಂ ಪಾಂಚ್ ಜಣಾಂ ಆಸ್‌ಲ್ಲ್ಯಾಂವ್. ಚವ್ಗ್ರ್ ರೀತಾ ವ್ಹೊಡ್ಯೆಚೊ ಭಾವ್ ಆನಿ ಪಾಂಚ್ವೆಂ ತಿಚೇ ಮಾವ್ಶೆಚಿ ಧುವ್. ಹಿಂ ದೊಗಾಂ ಹಾಂವ್ ಗಾವಾಂತ್ ಆಸ್ತಾನಾ ಹಾಂಗಾ ಯೇವ್ನ್ ಭರ್ತಿ ಜಾಲ್ಲಿಂ. ಆಧಿಂ ಮ್ಹಾಕಾ ರಾಕ್ಚಿಂ ಕೊಟ್ರೇಭಿತರ್ ನಿದುಂಕ್ ಸುವಾತ್ ಆಸ್‌ಲ್ಲಿ. ಆತಾಂ ಹೇ ವಾಡ್ಲೆಲೇ ಆಂ ಕ್ವಾರೀ ಚಲಿಯೆ ನಿಮಿತ್ತಿಂ ಮ್ಹಾಕಾ ಭಾಯ್ರ್ ಹೆರ್ ತರ್ನಾಟ್ಯಾಂ ಸಂಗಿ ವೆರಾಂಡಾಂತ್ ನಿದ್ಚಿ ಗತ್ ಫಾವೊ ಜಾಲ್ಲಿ. ಶಿವಾಯ್. ತೀ ಚಲಿ ತರ್ನಾ ಟ್ಯಾಂ ಸಂಗಿಂ ಕ್ರಮಾಭಾಯ್ರ್ ಸಳ್ಗೀ ಕರುಂಕ್ ಲಜೊನಾಸ್‌ಲ್ಲಿ. ಫುಡೆಂ ತಿಚೇ ಥೈಂ ಕಿತೆಂಯಿ ಗುಪ್ತಿ ಪರಾಮುಸ್ ಘಡಾತ್ ತರ್, ಆರೋಪ್ ಮ್ಹಜೆರ್‌ಯಿ ಪಡಾತ್ ಮ್ಹಳ್ಳಿ ಭಿರಾಂತ್ ಮ್ಹಾಕಾ ಸದಾಂ ಅಸಮಾಧಾ ನಾಕ್ ಕಾರಣ್ ಜಾಲ್ಲಿ. ದೆಕುನ್ ಹಾಂವೆಂ ಲವ್-ಲೇನಾಂತ್ 12 ರುಪ್ಯಾಂ ಭಾಡ್ಯಾಚಿ ಖಾಲಿ ಕೊಟ್ರಿ ಘೆವುನ್, ಮ್ಹಜೇಸ್ತಕಿಂ ಎಕ್ಸ್ಪರ್ ಣಾಂತ್ ಜೆಯೆಂವ್ಚಿ ಆಲೋಚನ್ ಕೆಲ್ಲಿ. ಪುಣ್ ಚಾರ್ ಜಣಾಂ ಆಸ್ಚ್ಯಾ ಗೆರ್ ಬೊರ್ಡರ್ ರಾಂವ್ಚೆಂ ಪುಣಿ ಸುರಕ್ಷಿತಾಯೆಚೆಂ ಲೆಕಿನ್, ಎಕ್ಸ್ಪರ್ಯಾನ್ ಚ್ ಎಕೇ ಕೊಟ್ರಿಂತ್ ಜೆಯೆಂವ್ಚೆಂ ಚಡ್ ಆಪಾಯಾಚೆಂ ಮ್ಹಣುನ್ ದೊಗಾಂ/ತೆಗಾಂ ಅನ್ಭವ್ದಾರಾಂನಿ ಸಾಂಗ್‌ಲ್ಲ್ಯಾ ಅಭಿಪ್ರಾಯಾಚಿ ಮ್ಹಾಕಾ ಭಿರಾಂತ್ ಭಗ್ತಾಲಿ. ಹೆಂ ಪೂರಾ ಮನಿಂ ವಿಮರ್ಶಿತಾನಾ, ಹ್ಯಾಂ ಸವ ಸ್ಯಾಂಕ್ ಜೊಕ್ತೊ ಪರಿಹಾರ್ ವ್ಹಚ್ಯೆಚೆಂ ಅಪಣೆಂಚ್. ಆಸಾ ಮ್ಹಣ್ ದಿಸ್ಲೆಂ; ದೆವಾನ್‌ಂಚ್ ತೊ ತಿಚಾ ಮಾರ್ಫತ್ ಜುಸ್ತ್ ಸಮಯಾರ್ ಮ್ಹಾಕಾ ಧಾಡುನ್ ದಿಲಾ ಮ್ಹಣುನ್ ಸಮ್ಜುನ್ ಘೆತ್ಲೆಂ ಆನಿ "ಜೊನ್ಯಾಬಾಕಡೆ ಆನಿ ರೀತಾ ವ್ಹನ್ಯೆಕಡೆ ವಿಸಾರುನ್ ಜವಾಬ್ ಫಾಲ್ಯಾ ದಿತಾಂ"—ಮ್ಹಣುನ್ ತಿಕಾ ಭಾಸಾವುನ್ ಧಾಡ್ಲೆಂ.

ರಾತಿಂ ಜೊಸಾಬ್ ಘರಾ ಆಯಿಲ್ಲ್ಯಾ ಸಂಧರ್ಭಾರ್ ಹಾಂವೆಂ ಹೊ
ತ್ರಿಪ್ ತಾಂಚಾ ತೀರ್ಪಾಕ್ ದವರ್ಲೊ. ತಾಣೆಂ ಕಾಂಯ್ಚ್ ಆಕ್ಷೇ
ಉಸಾರ್ಲೊನಾ. ಮಾತ್ರ್ ನಹಿಂ, "ತಿಂ ತುಕಾ ಪರ್ತೆಂ ವಸ್
ತ್ರಿತ್ ಜಾಲ್ಯಾರ್, ತುಕಾ ಆನ್ಯೇರ್ ಪತೆರ್ ಅಸ್ಸೊ ಆವಿಂ
ನ್ ದಿತೆಲ್ಯಾಂವ್" ಮ್ಹಣುನ್, ಹಾಂವೆಂ ಮಾಗುನ್ನಾಸ್ಲ್ಲೆಂ ಆಸ್ವಾ
ತಾಣೆಂಚ್ ಉಸಾರುನ್ ದಿಲೆಂ.

ಅಶೆಂ ಹಾಂವ್ 1942 ಮಾರ್ಚ್ 1 ತಾರ್ಕೆರ್ ಪರ್ತೆಂ ಪೆದ್ರುಬಾ
ಷಿಯೆಂವ್ಕ್ ಗೆಲೊಂ. ತೆದ್ನಾ ತಿಂ ಬಾಯ್ಲ್ಯಾಕ್ಲಾ ರೈಲ್ವೆ-ಸ್ಟೇಷನಾಚಾ
ರ್ ಕುಶಿನ್ ನೊವೆಂಚ್ ಉಭೆಂ ಜಾಲ್ಲ್ಯಾ ಬಾಂದ್ಪಾಂತ್ ಕೊಟ್ರ್
ನ್ ಆಸ್ಲ್ಲಿಂ. ಪೆ ಂತ್ರಿ ಶಹರಾಂತ್ ತಾಂಚಿ ಪಾಂಚ್-ಯೀ ಕೊಟ್ರ್;
ಚ್ ಹಾಂವ್ ಸ-ವ್ಯಾ ಪಾವ್ಟ್ ಕಾಪಸಾಂತ್ ಆಸ್ಲ್ಲೊಂ.

ಜೊಸಾಬ್ ಆನಿ ರೀತಾ ವ್ಹನಿ ಶ್ರೀ ಜೆ. ಬಿ. ಮಿರಾಂಡಾ ಆನಿ
ಪತಿಣ್ ಮ್ಹಾಕಾ ರಗ್ತಾ ಸಂಭಂಧಾ ಭಾಯ್ಲಿಂ ತರೀ, ತಾಣಿಂ—
ಯೊ ದಂಪತಿಯಾಂನಿ ...ಮ್ಹಾಕಾ ದಿಲ್ಲಿ ತಿಕ್ಲಿ ನಿಸ್ವಾರ್ಥಿಕ್ ದಯಾ,
ಆ ಆನಿ ಸೆವಾ ಮ್ಹಜ್ಯಾ ರಗ್ತಾ-ಸಂಭಂದಿಕಾಂ ಪ್ರೈಕಿಂತ್ಲ್ಯಾ ಕೊಣೆಂಚ್
ನ್ಹ/ಕರುನ್ನಾ ಮ್ಹಣುನ್ ಹಾಂಗಾ ಬರವ್ನ್ ಘಾಲುಂಕ್ ಮ್ಹಾಕಾ
ನ್ ಆನಿ ಹೆನ್ಮ್ರಾಂ ಭಗ್ತಾ. ಮ್ಹಜೊ ಆತ್ಮೊ ಆತಾಂಯಿ ತಾಂ
ಡೆ ಕೃತಜ್ಞತಾ ಆರ್ಪಿತಾ. ತೆ ದೊಗ್‌ಯಿ ಮಾನೇಸ್ತ್ ಆಸಾತ್
ಜೀ ಸಿರ್ಗತೆಚಾ ಸಮಯಾರ್ ಮ್ಹಾಕಾ ಉದ್ದಾರ್ಯಾ ಮನಾನ್ ಆಸ್ರೊ
ಪೊಸ್ರೊ ದೀವ್ನ್, ಮ್ಹಜ್ಯಾ ಜಿವಿತಾಚಾ ಪೈಣಾರ್ ನೈತಿಕ್ ಆನಿ
ಕ್ ಭುತಿ ಬಾಂದುನ್ ದೀವ್ನ್ ಮುಖಾರ್ ಧಾಡ್ಲ್ಲೆ ನಿಸ್ವಾರ್ಥಿಕ್,
ಚಿ ಮಜತ್ ಮೆಳುನ್ನಾಸ್ಲ್ಲಿ ತರ್ ಮ್ಹಜಿ ಚರಿತ್ರಾ ವೆಗ್ಳ್ಯಾಚ್
ನ್ಯಾಚಿ ಜಾಂವ್ಕ್ ಪಾವ್ತಿ.

ಸ-ವ್ಯಾ ಪಾವ್ಟ್ ಭೆಕಾರ್ಪಣ್!

ಪೆದ್ರುಬಾಗೆರ್ ಗೆಲ್ಲೊಂಚ್ ಭೆಕಾರ್ಪಣಾಚಿ ಶನಿ ಮ್ಹಾಕಾ ಪರ್ತೆಂ
ನೈಂಗಿ! ಹಾಚೆಂ ಕಾರಣ್ ಮ್ಹಾಕಾ ಆತ್ತಾಂ ದಿಸ್ಲೆಂ. ಕಿತ್ಯಾ, ಹೆಂ

ಕಾಮ್ ನ್ಹೊಕಾ ಸಲೀಸ್ ಲಾಗ್ತಾಲೆಂ ಆನಿ ತೆಂ ಹಾಂವೆಂ ಕೆಲ್ಲಿ ಚೊಕ್ಕಟೀ ರೀತ್ ಪಳೆಲ್ಲೊ ಮೆನೆಜರ್ ಮ್ಹಜೆರ್ ಇತ್ಲೊ ಮೆಚಾವ್ಲ್ಲೊ ಕೀ ತೆಂ ಕಾಯಾವ್ ಜಾಂವ್ಚೊ ಆನಿ ಸಾಂಬಾಳ್ ವಾಡ್ಚೊ ಭರ್ವಸೊ ಆಸ್ಲ್ಲೊ. ಪುಣ್ ಹ್ಯಾಚ್ ಫೆಬ್ರುವರಿ ಮ್ಹೈನ್ಯಾಚೇ ಆಖೇರಿಕ್ ಸಿಂಗಾಪೂರ್ ಬಂದ್ರ್ಯಾಕ್ ಜಾಪಾನಾಗ್ರಾಂನಿ ವಿಮಾನ್-ಧಾಡ್ ಘಾಲುನ್ ದೆಸ್ವಾಟ್ ಕೆಲ್ಲ್ಯಾನ್ ಒಸ್ಟ್ರೇಲಿಯಾ ಆನಿ ಇಂಡಿಯಾ ಮಧ್ಲ್ಯಾ ಸಾಗೊರಾಂತ್ ತಾರ್ವಾಂಚಿ ಚಲಾವಣ್ ಸಂಪೂರ್ಣ್ ಬಂದ್ ಜಾಲಿ. ಹಾಂವ್ ಕಾಮಾರಾಸ್ಲ್ಲೊ ತಿ ಕಂಪೆನಿ ಒಸ್ಟ್ರೇಲಿಯಾಗಾರಾಂಚಿ. ಆತಾಂ ಒಸ್ಟ್ರೇಲಿಯಾ ಗಾಂವ್ಚೊ ಮ್ಹಾಲ್ ಯೆಂವ್ಚೊ ಬಂದ್ ಜಾಲೊ. ರುಝುಚ್ ಸಂಪುನ್ ಪರ್ತೆಂ ತಾರ್ವಾ-ಸಂಚಾರ್ ಚಾಲು ಜಾತಲೊ ಪರ್ಯಾನ್ ಮ್ಹಾಲ್ ಯೆಂವ್ಚೊನಾ ಮ್ಹಳ್ಳಿ ಖಬರ್ ಯೆತಚ್, ಹಾಂಗಾಚಾ ಮೆನೆಜರಾನ್ ರುಝುಜಾ'ವ್ಧಿ ಪರ್ಯಾನ್ ಆಫೀಸ್ ಬಂದ್ ಧವರ್ಚೊ ನಿರ್ಧಾರ್ ಕೆಲೊ. ಶಿಭಂದೆಕ್ ಹೆರಾಂ ಆಫಿಸಾಂನಿ ಕಾಮಾಂ ಜೊಡುನ್ ಘೆಯಾ ಮ್ಹಣ್‌ಸ್ ನೋಟಿಸಾಂ ದಿಲಿಂ. ಎಪ್ರಿಲ್ 1 ತಾರ್ಕೆರ್ ಕಂಪೆನೆಚೆಂ ಒಫಿಸ್ ಬಂದ್ ಜಾಲೆಂ. ಆಶೆಂ ಹಾಂವ್ ಪೆದ್ರ್ಯಾಬಾಗೆರ್ಚ್ 4 ಪಾಚ್ಚಿಂ, ಆನಿ ಮ್ಹಜ್ಯಾ ಜಿವಿತಾಂತ್ ಸ-ವೇ ಪಾವ್ಟ್ ಭಿಕಾರಿ ಜಾಲೊಂ.

ಆಮ್ಕಾಂ ನೊಟಿಸ್ ಮಾಚರ್ಾಚಾ ಮಧ್ಗಚ್ ಮೆಳ್‌ಲ್ಲ್ಯಾನ್ ಹಾಂವ್ ತೆದ್ನಾ ಥಾವ್ನಂಚ್ ವರ್ತಮಾನ್ ಪತ್ರಾಂತ್ಲ್ಲಿಂ ಕ್ಲಾರ್ಕಾಚೆಂ ಆಥ್ವಾ ಟೆಲಿಪೋನ್ ಒಪರೇಟರಾಚೆಂ ಇಸ್ತಿಹಾರ್ ಮಾತ್ರ್ ಸೊಧುನ್, ತಾಕಾ ಆರ್ಜಿ ಧಾಡ್ತ್ರೀಚ್ ಆಸ್ಲ್ಲೊಂ. ತಾಂತುಂ ಜಿ. ಐ. ಪಿ. ರೆಲ್ವೇಕ್‌ಯಿ ಏಕ್ ಧಾಡ್‌ಲ್ಲಿಂ ಆಸ್‌ಲ್ಲಿಂ.

ಸಿಂಗಾಪೂರ್ ಬಂದರ್ ಇಂಡಿಯಾಕ್ ಜೊವ್ ಲಾಗ್ನಿಲೆಂ ಆಸ್‌ಲ್ಲ್ಯಾನ್ ಫುಡೆಂ ಇಂಡಿಯಾಂತ್ಲ್ಯಾ ಬಂದ್ರ್ಯಾಂಚೆರ್‌ಯಿ ಬೊಂಬಾಂ-ದಾಡ್ ಜಾಂವ್ಚೊ ಸಂಭವ್ ಆಸಾ ಮ್ಹಳ್ಳೀ ಭಿರಾಂತೆಕ್ ಲಾಗುನ್ ಜೊರಬ್ಯೆಂತ್ "ಏರ್ ರೆಯ್ಡ್ ಪ್ರಿಕೊಷನ್" (ಎ. ಆರ್. ಪಿ.) ಮ್ಹಳ್ಳ್ಯಾ ನಾಂವಾನ್ ಭದ್ರ್ತಾಯೆಚಿ ವ್ಯವಸ್ಥಾ ತುತರ್ಾನ್ ಶುರು ಕೆಲಿ. ಆಸಲ್ಯ್ಯಾಚ್ ಭದ್ರ ತಾಯ್ಯೇ ಸಂಭಂಧಿಂ ಜಿ. ಐ. ಪಿ. (ಆತಾಂ ಸೆಂಟ್ರಲ್) ರೆಲ್ವೆಂತ್ ಎ. ಆರ್.

ಖಾತ್ಯಾಕ್ 24 ಟೆಲಿಫೋನ್ ಒಪರೇಟರ್ ಜಾಯ್ ಮ್ಹಳ್ಳೆಂ ಇಸ್ತಿ
ರ್ ವರ್ತಮಾನ್ ಪತ್ರಾಂನಿ ಮಾರ್ಚಾಚಾ ತಿಸ್ರ್ಯಾ ಹಾಪ್ತ್ಯಾಂತ್
ಟ್ ಜಾಲ್ಲೆಂ. ಕಾಮ್ ಫಕತ್ ರುಜಾವ್ಧಿ ಪರ್ಯಾನ್ ತತ್ಕಾಲಾಚೆಂ
ಪರರಿ); ಸಾಂಬಾಳ್ 100 ರುಪೈ ನಿಶ್ಚಿತ್; (ರುಜ್ ಕಿತ್ಲಿಂ ವರ್ಸಾಂ
ಲ್ಯಾರೀ ತಿತ್ಲ್ಯಾ ವಾಯ್ದ್ಯಾಕ್ ಸಾಂಬಾಳ್ ತಿತ್ಲೊಚ್, ವಾಡಾಪ್
ಮ್ಹಳ್ಯೊ ಅರ್ಥ್); ವಿದ್ಯಾರ್ಹತಾ ಮೆಟ್ರಿಕ್ ಪಾಸ್; ಪ್ರಾಯ್ 25
ಸ್ಸಂಕ್ ಮಿಕ್ವೊನ್ ಆಸುಂಕ್ ನಜೊ; ಟೆಲಿಫೋನ್ ಒಪರೇಟರಾಚೊ
ವ್ ಆಸ್ಲ್ಯಾರ್ ಚಡ್ ಬರೆಂ. ಭಲಾಯ್ಕಿ ಉತ್ತಮ್ ಆಸುಂಕ್
ಯ್".

ಹಾಂತ್ಲಿಂ ದೋನ್ ಶರ್ತಾಂ ಮ್ಹಾಕಾ ಪ್ರತಿಕೂಲಾಚಿಂ ಆಸ್ಲ್ಲಿಂ.
ಚೆಂ; ಪ್ರಾಯೆಚೆಂ. ಮ್ಹಾಕಾ 25 ಉತ್ರ್ಸ್ 27 ವೆಂ ಸಂಪುಂಕ್
ತ್ 4ಚ್ ಮ್ಹೈನೆ ಬಾಕಿ ಆಸ್ಲ್ಲೆ. ದುಸ್ರೆಂ, ಕಾಮ್ ತತ್ಕಾಲಾಚೆಂ
ಳ್ಳೆಂ. ಮ್ಹಾಕಾ ಜಾಯ್'ಸ್ಲ್ಲೆಂ ಕಾಮ್ ಕಾಯಾಮ್ ಥರಾಯೆಚೆಂ.
ಸಾಂಬಾಳ್ ಚಡ್ ಆಸಾ; ವೈಲ್ಯಾನ್ ಪೈಶಾಕ್ ಫುಂಕ್ಯಾಚೊ
ಲ್ವೇ-ಪಾಸ್ ಆನಿ ಹೆರ್ ಸೌಕರ್ಯಾಂ ಆಸಾತ್ ಮ್ಹಳ್ಯಾ ಕಡೆ ಭುಲುನ್
ವೆಂ ಅರ್ಜ್-ಪತ್ರ್ ಧಾಡ್ಲ್ಲೆಂ.

ಎಪ್ರಿಲಾಚಿ 14 ತಾರಿಕ್ ಪರ್ಯಾನ್ ಮ್ಹಜೆ ದೀಸ್ ಖಾಲಿಚ್ ಗೆಲೆ.
ಯಿಂ ರಿಕಾಣಾ ಥಾವ್ನ್ ಮ್ಹಾಕಾ ಆಪವ್ಣೆಂ ಆಯ್ಲ್ಲೆಂನಾ. ನಿರಾಸ್ಪ
ಚಾ ತಳ್ಮಳ್ಯಾಂನಿ ಮಾಂಡ್ಯಾಂತ್ಲೊ ಬೊಂಡ್ಡು ತಿಡ್ಕೇಂವ್ಕ್ ಲಾಗ್ಲೊ.
ಪ್ರಭಾ ಗೆಲ್ಯಾಂಚೆಂ ಕಾಳ್ಮ್ಖಾಂ ದೆಕೂನ್ ಖಂತೇಚಿ ಉಬ್ದೇಸ್ ಭಗ್ಲೆ.
ಜಿ ಗತ್ ಪರ್ತೆಂ ಕಸಲ್ಯಾ ರಗ್ತ್ಯಾಚಿ ಜಾತಾ ಕೊಣ್ಣಾ ಮ್ಹಣ್
ಯೆವ್ನ್ ನಿಮಿಷಾಂ ತಿಂ ಘಂಟ್ಯಾಂ ಇತ್ಲಿಂ ಲಾಂಬಿಂ ದಿಸ್ತ್ತಾನಾ,
ತಾರ್ಕೆರ್ ತತ್ಪುರ್ತೊ ಪರಿಹಾರ್ ಹಾಡುನ್ಯಾಯ್ಲ್ಲೊ. ರೈಲ್ವೆಂತ್ಲೆಂ
ವ್ಣ್ಯಾಚಿ ಪತ್ರ್, ಸಂದರ್ಶನಾಕ್ ಯೆಜೊ ಮ್ಹಳ್ಳೆಂ. ಸೂಚಿತ್ ತಾರ್ಕೆರ್,
ಳ್ಚ್ಯಾ 10 ವೊರಾಂಚೆರ್, ಎ. ಟಿ. ರೈಲ್ವೇ ಆಫಿಸಾಂತ್ ಸಂದರ್ಶನಾಕ್
ಜರ್ ಜಾಂವ್ಕ್ ಗೆಲೊಂ.

ಥೈಂ ಮ್ಹುಜ್ಯಾಬರಿಚ್ ಆಸವ್ನ್ ಜಮ್ಯೆಲ್ಲ್ಯಾ ತರ್ನ್ಯಾ ಅರ್ಜೆದಾರಾಂ ಚೊ ಮುಹಾ ಸಂಕೊ ದೆಕುನ್ ಮ್ಹುಜ್ಯಾ ಭರ್ವಶ್ಯಾಕ ದಿಷ್ಟಿ ಆಪಾಪಿಂ ಪುರ್ಕ್ಯ ಜಾಲಿ. ಹಾಂಚಾ ಮುಖಾಲ್ಯಾನ್ ಮ್ಹುಜಿ ಪತ್ರ್ಯಾಯ್. ಆನಿ ಬಹು ತೆಕ್ ಮ್ಹುಜ್ಯಾ ಲಾಚಾರಾಚ್ಯಾ ಶರೀರಾಚೆಂ ವ್ಯಕ್ತಿತ್ವ (ಪರ್ಸನಾಲಿಟಿ) ಖಂ ಡಿತ್ ಮ್ಹಾಕಾ ಘಾತ್ ಕರ್ತಲೆಂತ್ ಮ್ಹಳ್ಳಿ ಖಾತ್ರಿ ಮುಳಾಂತ್‌ಚ್ ಜಾಲಿ. ಸಂದರ್ಶನಾಕ್ ರಾವ್ಪಾಂ ಯ್ಯಾ ಪಾಟಿಂ ವ್ಹೊಸಂ ಮ್ಹುಳ್ಯಾ ಚಂಚಲ್ ವಿಚಾ ರಾಕ್ ಲಾಗುನ್ ಜಮ್ಯಾ ಥಾವ್ನ್ ಪೈಸಾರ್‌ಚ್ ಉರ್ಲ್ಲೊಂ, ಆನಿ ಚಿಂತ್ಯಾ ಮುಗ್ನ್ ಜಾಲೊಂ.

ಸಕಾಳಿಂ 10-30 ಘಂಟ್ಯಾರ್ ಎಕೆಕ್ಯಾಲ್ಯಾಚ್ ಅರ್ಜೆದಾರಾಕ್ ಕೆಬಿನಾ ಭಿತರ್ ಆಪವ್ನ್ ಶುರು ಕೆಲ್ಲೆಂ ಸಂದರ್ಶನ್, ಪ್ರತೀ ಎಕಾಲ್ಯಾಕ್ ಪಾಂ-ಪಾಂಚ್ ನಿಮಿಷಾಂ ಲೆಕಾನ್ ಕರೀತ್ ಗೆಲ್ಲ್ಯಾ ಬರೀಚ್. ಚಡಿತ್ ಎಕೇಕೊಲ್ಲೊಚ್ ನೊವೊ ಅರ್ಜೆದಾರ್ ಪೈಸ್ ಥಾವ್ನ್ ಆಯಿಲ್ಲೊ ಜಮ್ಯಾಕ್ ಮೆಳುನ್ ತೊ ಸುರ್ವೆರ್ ಕೆದೊ ಆಸ್‌ಲ್ಲೊ ತೆದೊಚ್ ಉರ್ಲ್ಲೊ. ಮ್ಹುಜೆಂ ನಾಂವ್ ಆಪೈಲ್ಲೆಂ ಆಯ್ಕುಂಕ್ ಕಾನ್ ದೀವ್ನ್ ದೀವ್ನ್ ಮ್ಹುಜೆಂ ಸೈರಾಣ್ ಚುಕ್ಲೆಂ ದನ್ಪಾರಾಜ್ಜ ಜೆವ್ಣಾಚೊ ವೇಳ್ ಲಾಗಿಂ ಯೆತಾನಾ ಕಸೆಂಯಿ ಅರ್ಧಿ ಪಾಟ್ಲಾವಳ್ ಖಾಲಿ ಜಾಲಿ. 1 ಥಾವ್ನ್ 2 ವರಾಂ ಪರ್ಯಾನ್ ಜೆವ್ಣಾಕ್ ವಿರಾಮ್. ಪರ್ತೆಂ ಚಾಲು ಜಾಲೆಂ ಸಂದರ್ಶನ್. ಮ್ಹುಜಿ ಸರ್ತಿ ಯೆತಾನಾ ಪಾವ್ಣೆ-ಪಾಂಚ್ ಜಾಲ್ಲೆಂ. ಆನಿ ವಿಚಿತ್ರ್ ಗೊಷ್ಟಿ ಆಸ್‌ಲ್ಲಿ ಕೀ ಸಂದರ್ಶನಾಕ್ ನಿಮಾಣೊ ಉರ್‌ಲ್ಲೊ ತೊಯಿ ಹಾಂವ್‌ಂಚ್. ತಾಣಿಂ ಬಹುಶ್ಯ ಮ್ಹುಜೇ ಪ್ರಾಯೆಕಡೆ ಪಳೆವ್ನ್ ಅಸ್ತಲೆಂ, ನಾಂವಾಂಚೇ ಪಟ್ಟೀಂತ್ ಮ್ಹುಜೆಂ ನಿಮಾಣೆ ದವರ್‌ಲ್ಲೆಂ ಅಥವಾ, ಮ್ಹುಜಿ ಅರ್ಜಿಚ್ ತಾಂಕಾಂ ನಿಮಾಣಿ ಪಾವ್‌ಲ್ಲಿ ಆಸ್ತಲಿ.

ಕೆಬಿನಾ ಭಿತರ್ ಸಂದರ್ಶನ್ ಘೆವ್ಪಾಂಕ್ ತೆಗ್ ಒಫಿಸರ್ ಬಸ್‌ಲ್ಲೆ, ಎಕ್ಲೊ ಇಂಗ್ಲಿಷ್ ಮೆನ್ ಆನಿ ದೊಗ್ ದೇಶಿಕ್. ಇಂಗ್ಲಿಷ್ ಗಾರಾ ನ್‌ಂಚ್ ಮ್ಹುಜೆಂ ವಿಚಾರಣ್ ಶುರು ಕೆಲೆಂ ಸುರ್ವೆಚಿಂ 3 ಸವಲಾಂ ಸಾಮಾನ್ಯ ವಿಶಯಾಂಚೆರ್. ಹಾಂವೆಂ ಕಳ್ಳೆಲ್ಯಾಬರಿ ಸುರ್ಸುರ್ಯಾ ಜವಾಬ್ಯಾ ದಿಲ್ಯಾ. ಮಾಗಿಂ ಟೆಲಿಫೊನಾ ವಿಶಾಂತ್ ಜಾಣ್ವಾಯ್ ಪಾರ್ಕುಚಿಂ,—ಎಕಾ

ಲ್ಲ್ಯಾನ್ ಎಕ್ ಅಕ್ಸಲ್ ಗುಪ್ಪಡಾಂವ್ಚಿಂ, ಆನಿ ಚುಕ್ ಉಕ್ಲುನ್
ಂವ್ಚಿಂ ಸವಲಾಂ. ಹಾಂವ್ ತ್ಯಾ ವಿದ್ಯಾಂತ್ ಹೆಳ್‌ಲ್ಲ್ಯಾನ್ ಹಾಂ
ಜೊಕ್ತ್ಯೊ ಜವಾಬ್ಯೊ ದಿಲ್ಯೊ. ತಾಂಕಾಂ ತ್ಯೊ ಸಾರ್ಕ್ಯೊ ನೈಂ
ಗ್ಲ್ಯೊಗೀ ಅಥವಾ, ದುಸ್ರ್ಯಾ ಮತ್ಲಾಬಾನ್ ಕೊಣ್ಣಾ ಮ್ಹಜೇ ಪ್ರತೀ
ಂಬೆಕ್‌ಯಿೊ ತೆ ವಿಸೋದಾಕ್ ಹಾಪ್‌ಲ್ಲ್ಯಾಬರಿ ಹಾಸ್ಲೆ. ನಿಮಾಣೆಂ
ಗೊರ್ಯಾನ್ ಮೆಜಾವೈಲೆಂ ಟೆಲೆಫೊನ್ ಮ್ಹಜ್ಯಾಲಾಗಿಂ ಲೊಟ್ಲೆಂ ಆನಿ,
ಮ್ಹಕಾ ಫಲಾಣ್ಯಾ ಟೆಲಿಫೊನಾಕ್ ಸಂಪರ್ಕ್ ಕರುನ್ ದೀ" ಮ್ಹಣುನ್
ರ್ಮಾಯ್ಲೆಂ.

ತಾಣೆ ಸಾಂಗ್ಲೆಲೆಂ ತೆಂ ಟೆಲೆಫೊನ್ ನಂಬರ್ ನಾಗರಿಕಾಂಚೆಂ ನೈಂ,
ರ್ ಮಿಲಿಟರಿ ಖಾತ್ಯಾಚೆಂ, ಗುಪ್ತ್ಯಾ ವರ್ಗಾಚೆಂ ಆಸ್‌ಲ್ಲೆಂ. ಹ್ಯಾ
ಫೊನಾ ಥಾವ್ನ್ ತಾಕಾ ಸಂಪರ್ಕ್ ಕರುಂಕ್ ಬಿಲ್ಕುಲ್ ಸಾದ್ಯ್‌ನಾಸ್‌ಲ್ಲೆಂ.
ಜೊ ಅನ್ಬವ್ ಪರೀಕ್ಷುಂಕ್ ತಾಣೆ ಚುಕ್ ನಂಬರ್ ಸಾಂಗ್ಲಾಂ
ಮ್ಹಾಕಾ ಸ್ಪಷ್ಟ ಜಾಲೆಂ. ಪುಣ್ ಚುಕ್ ಮ್ಹಣುನ್ ಸೀದಾ ಸಾಂ
ಯ್ರ್ ತಕಾ ರಾಗ್ ಯೆತ್ ಮ್ಹಣ್ ಚಿಂತುನ್ ಹಾಂವ್ ಮಾತ್ಸೊ
ರ್ಗಾಲೊಂ.

"ಕಮೊನ್! ಕ್ವಿ-ಕ್—ಕ್ವಿಕ್, ಡೋಂಟ್ ವೇಸ್ಟ್ ಟಾಯ್ಮ್ಃ
ಗಿಂ—ವೆಗಿಂ! ವೇಳ್ ವಿಭಾಡ್ಣಾಕಾ!)"—ಶಿಂವ್ಚಲೊ ಸಾಯ್ಬ
ಂಬ್ಡೊ ಜಾವ್ನ್.

ಜಾತಾ ತೆಂ ಜಾಂವ್ಪೊಂ, ಆಶೆಂ ಚಿಂತ್ಲೆಂ ಆನಿ, "ತುವೆಂ ರೊಂಗ್
ಬರ್ ಸಾಂಗ್ಲಾಂಯ್, ಸರ್" ಮ್ಹಳೆಂ.

"ವ್ಹೊಟ್? ವ್ಹಾಯ್ ರೊಂಗ್? ಎಕ್ಸ್‌ಪ್ಲೆಯ್ನ್ಃ? (ಕಿತ್ಯಾ ಚುಕ್?
ಕರಾಯ್?)"

ಹಾಂವೆಂ ಕಳ್‌ಲ್ಲ್ಯಾಬರಿ ವಿವರಾಯ್ಲೆಂ.

"ಓಲ್ ರಾಯ್ಟ್ ಗೋ" ಮ್ಹಹಾಲೊ ಸಂದರ್ಶನ್ ಆಖೇರ್ ಕರುನ್.
ಹಾಂವ್ ಪಾಟ್ ಕರುನ್ ಕೆಬಿನಾಚಾ ದಾರಾಕಡೆ ಪಾವ್ತಾನಾ,

ಮ್ಹಾಕಾ ಪಿಶಾಂತ್ ಧಾಕಲ್ ಕೆಲ್ಲೀ ರೀತಿನ್ ತೆಗ್ಯೀ ವ್ಯಕ್ತಿಂ ಗಜ್ಲೇನ್ ಹಾಸ್ಲೆ. ಮ್ಹುಜ್ಯಾ ಆಂಗಾರ್ ಶೆಳೆಂ ಉಡೈಲ್ಲೊ ಶಿರ್ಶಿರೊ ಅನ್ಭವ್ ಜಾಲೊ. ಸತ್ ಉಲೈತಾ ತಾಕಾ ಜೈತ್ ನಾ ತೆಂ ಮ್ಹಾಕಾ ಹಾಂಗಾಂತುಂ ಕಳ್ಳೆಂ. ಆಧಿಂಯೀ ಧಾರ್ಮಿಕ್ ವ್ಹಡಿಲಾಂ ಕಡೆ ಸಂದರ್ಶನಾ ವೆಳಿಂ ಅಪುರ್ಟ್ ಸತ್ ಸಾಂಗ್ಲೆಲ್ಯಾ ವರ್ವಿಂಚ್ ನೈಂಗಿ ಮ್ಹಾಕಾ ಶಿವೊಟಾಂತ್ ಸಲ್ವಣ್ ಮೆಳ್ಳಿ? ಮುಂಗ್ಳೂರ್ಚ್ಯಾ ಭಿಸ್ಪಾಲಾಗಿಂ ನ್ಯಾಯಾ ಭಿತೆರ್ಲ್ಯಾಂ ಉಲೈಲ್ಲ್ಯಾಕ್, "ಆತಾಂಚ್ ಕಾನೂನಾಂಚಿ ಭಾಸ್ ಉಲೈತಾಯ್!" ಮ್ಹಣುನ್ ತಾಣೆಂಯೀ ಧಮ್ಕಿಲ್ಲೆಂ ನೈಂಗಿ? ಹಾಂಗಾಯೀ ಹಾಂವೆಂ ಸಾಯ್ಬಾಚಿ ಚೂಕ್ ದಾಕೈಲ್ಲ್ಯಾಂತ್ ತಾಕಾ ಹಲ್ಕ್ ಪಣ್ ಭಗ್ಲೆಂ ಆಸ್ತಲೆಂ. ಆಶೆಂ ಚಿಂತುನ್ ಸರ್ವ್ ಆಶಾ ಖಂಡುನ್ ಘರಾ ಗೆಲೊಂ.

ಪುಣ್ ಆಜಾಪ್! ಎಪ್ರಿಲಾಚೇ 22 ತಾರ್ಕೆರ್ ಕಾಮಾಕ್ ಹಾಜರ್ ಜಾ ಮ್ಹಳ್ಳ್ಯಾ ಆಜ್ಞಾ-ಪತ್ರಾ ಸವೆಂ ನೇಮಕ್ ಪತ್ರ್ಯೀ ಒಟ್ಟ್ಯಕ್ಚ್ ಆಯಿಲ್ಲಿಂ.

ವಿಂಚ್ಲೆಲ್ಯಾ 24 ಒಪರೆಟರಾಂ ಪೈಕಿಂ ತೆಗಾಂಕ್ ಮಾತ್ರ್ ವಿ. ಟಿ. ಮುಖ್ಯ ಕಛೇರೆಂತ್ಲ್ಯಾ, ದಿಸಾಚಾ 24 ಘಂಟ್ಯಾಂನಿ ಚಾಲೂಚ್ ಆಸ್ಚ್ಯಾ 'ಕಂಟ್ರೋಲ್' ಆಫೀಸಾಂತ್ ಡ್ಯೂಟೀಕ್ ನೆಮ್ಲಾಂ. ತಾಂತುಂ ಹಾಂವ್ ಎಕ್ಲೊ. ಬಾಕಿ 21 ಜಣಾಂಕ್, ತೆಗಾಂ-ತೆಗಾಂಚೆ ಪಂಗಡ್ ಕರುನ್, ಬೊಂಬೈ ಶಹರಾ ಭಾಯ್ಲ್ಯಾ ಕಲ್ಯಾಣ್, ಇಗಾಟ್ಪುರಿ, ಪೂನಾ,-ಅಸಲ್ಯಾ ಅಸಲ್ಯಾ ಮುಖ್ಯ ಸ್ಟೇಶನಾಂನಿ ಆನಿ ಕೇಂದ್ರಾಂನಿ ಡ್ಯೂಟಿ ಕರುಕ್ ಧಾಡ್ಲೆಂ.

ಕಾಮ್ ಝುಜಾಚಾ ವಾಯ್ರ್ಲ್ಯಾಕ್ ಮಾತ್ರ್ ದೆಕುನ್ ಆಸ್ತಲೆಂ, ಮ್ಹುಜಿ ಪ್ರಾಯ್ ಚಡ್ ಆಸುನೀ ಮ್ಹಾಕಾ ತೆಂ ದಿಲಾಂ ಮ್ಹಣ್ಸುನ್ ಹಾಂವೆಂ ಅಂದಾಜ್ ಕೆಲ್ಲೊ. ಪುಣ್ ಬರೆಂ ಕಾರಣ್ ತ್ಯಾಚ್ ಗೊರಾ ಆಫೀಸರಾನ್, ಮಿ, ವಾಯ್ಪ್ಯಾಟ್ರ್ನ್, ಎಕಾ ದಿಸಾ ಕಂಟ್ರೋಲ್ ಆಫೀಸಾಂತ್ ಆಯ್ಲೆಲ್ಯಾನ್ ಮ್ಹಾಕಾ ಅಶೆಂ ಸಾಂಗ್ಲೆಂ—"ಶೆಂಬರಾ ಲಾಗಿಂ ಆಸ್‌ಲ್ಲ್ಯಾ ಉಮೆದ್ವಾರಾಂ ಪೈಕಿಂ ಹಾಂವೆಂ ರೊಂಗ್ ನಂಬರ್ ದಿಲಾಂ ಮ್ಹಳ್ಯಾಲೊ ಅನ್ಭವ್ದಾರ್ ಅಸುಲ್ಲೊಯ್ ತುಂ ಎಕ್ಲೊಚ್. ದೆಕುನ್ ಹಾಂವೆಂ ತುಜೇ ಪ್ರಾಯೆಚೊ ಆಕ್ಷೇಪ್ ಲೆಕಿನಾಸ್ತಾಂ ತುಕಾ ಕಾಮ್ ದಿಲೆಂ." ಕಥೊಲಿಕ್

ರಿಷ್‌ಮೆನ್ ತೊ, ಪುಡೆಂ ಮ್ಹಾಕಾ ಖೈಂ ಮುಖಾಮುಖಿ ಭೆಟ್ಲ್ಯಾರೀ, ಹಾಳ್ಲೊ!" ಮ್ಹಣುನ್ ಹಾಸ್ತಾಲೊ.

ಕೊಣ್ ಎಕ್ ವ್ಯಕ್ತಿ ಕಸಲ್ಯಾಯೀ ಸಾಧಾನಾಂತ್ ಪಾಟಾ ಪಾಟ್ಲ್ಯಾ ನ್ 6 ಪಾವ್ಟಿಂ ಸಲ್ಚ್ಯಾತಾ ತೊ ಸಾತೇವ್ ಪಾವ್ಟ್ ಜಿಕ್ತಾ, ಮ್ಹಣ್ಚಿ ಜ್ಯಾತ್ ರೊಬರ್ಟ್ ಬ್ರೂಸಾನ್ ದಿಲ್ಲಿ ಹಾಂವೆಂ ಶಾಳಾಂತ್ಲ್ಯಾ ಎಕಾ ಣ್ಯೆ ಪುಸ್ತಕಾಂತ್ ವಾಚ್‌ಲ್ಲಿ. ಆಜ್ ಹಾಂವೀಂ ಹ್ಯಾ ಸಾತ್ವ್ಯಾ ಸಾಧಾನಾಂತ್ ಯಶ್ವಂತ್ ಜಾಲ್ಲೊಂ. ಪುಣ್ ಹಾಂವ್ ಹ್ಯಾ ಕಾಮಾಂತ್ ಕಾಯಾವ್ ಶಿಕಾನ್ ಜಾಲ್ಯಾರ್ ಮಾತ್ರ್ ಮ್ಹಜಿ ಯಶಸ್ವೀ ಸಂಪೂರ್ಣ್ ಯೆಚಿ. ಝುಜ್ ಸಂಪ್ಲ್ಯಾ ಉಪ್ರಾಂತ್ ಆಟ್ವ್ಯಾ ಪಾವ್ಟ್ ಭಿಕಾರೊ ಜಾಯ್ತ್ ಜಾಲ್ಯಾರ್, ಮಾಗಿರ್ ಮ್ಹಜಿ ಗಂಗಾಗತ್‌ಚ್ ಸೈ.

•

ಪುಣ್, ಝುಜ್ ಆಸಾ ಪರ್ಯಾನ್ ಕಾಮ್ ಕಾಯಾಮ್ ಆಸಾ ಮ್ಹಳ್ಳಿ ಭದ್ರ್ತ್ ಮ್ಹಜಿ ಖಂತ್ ಪರಿಹಾರ್ ಕೆಲ್ಲೆಂ ಏಕ್ ವಕಾತ್. ಆನಿ 00 ರುಪೈ ಸಾಂಬಾಳ್ ತೆದ್ನಾ ಮ್ಹಾಕಾ ಅತೀ ದಾದೊಸ್ಕಾಯೆಚೊ ಆನಿ ಲಿಮ್ಯಾಚೊ. ಕ್ಲಾರ್ಕಾಚೆಂ ಯಾ ಆನಿ ಹೆರ್ ಕಿತೆಂಯೀ ಕಾಮ್ ಮೆಳ ಲ್ಲೆಂ ತರ್ ಮ್ಹಾಕಾ ಇತ್ಲ್ಯಾ ಸಾಂಬಾಳಾಕಡೆ ಪಾವುಂಕ್, ಪುಡೆಂ ಉಣ್ಯಾ ರ್ ಉಣೆ ಧಾ ವರ್ಸಾಂಚಿ ಸರ್ವಿಸ್ ಕರುಂಕ್ ಜಾಯ್ತ್ ಪಡ್ತೆಂ. ಹೆಂ ತ್ ಮ್ಹಾಕಾ ಪೆದ್ರ್ಯಾಬಾಕಡೆ ದೆಕ್ತಾನಾ ದಿಸ್ತಾಲೆಂ. ತೊ ಬರ್ಮಾಶೆಲ್ ಕಂಪೆನೆಂತ್ 5 ವರ್ಸಾಂಧಿಂ (1938-ಂತ್) 45 ರುಪ್ಯಾ ಸಾಂಬಾಳಾಕ್ ರ್ತಿ ಜಾಲ್ಲೊ ಆನಿ ಆತಾಂ 60 ರುಪ್ಯಾಂಚೆರ್‌ಚ್ ಆಸ್‌ಲ್ಲೊ. ಸಾಂಬಾ ಳಾಚೇ ನದ್ರೇನ್ ತಾಕಾ ಆನಿ ಮ್ಹಾಕಾ ಶಾಳ್ ಕರ್ತಾನಾ ಬೇದ್ ಕಂ ತಾಪಟ್ಟಿ ಉಳ್ಳೊ ಸುಳ್ಳೊ ದಿಸ್ಲೊ. ತೊ 6 ವರ್ಸಾಂಚೇ ಪ್ರಾಯೆರ್ ದಾವ್ನ್ ಆತಾಂ 33 ವಿ ಪರ್ಯಾನ್ ಶಿಕ್ಲ್ಲೊಲೊ ತೆಂ ಶಿಕಾಪ್ ಮ್ಹಳ್ಯಾರ್ ತ್ಲೆಂ! ಆಟ್ವೆ ಪರ್ಯಾನ್ ಪಾವ್ಲೆಂನಾ ಮ್ಹಣುನ್ ಮೆಟ್ರಿಕ್ ಪರ್ಯಾನ್ ಕ್ಲ್ಲೊ. ಕಾಮಾವ್ ಮೆಳ್ಳೆಂ. ಪುಣ್ ಸಾಂಬಾಳ್ ಉಣೊ, ಚಡ್ ಸಾಂ ಬ್ಯಾಚೊ ಹುದ್ದೊ ಜೊಡ್ತಲೊಂ ಮ್ಹಣುನ್ ಬಿ. ಎ. ಶಿಕ್ಲೊ. ತ್ಯಾ ಕ್ಪ್ಪಿನ್ಯೀ ತೃಪ್ತೀಚಾ ಸಾಂಬಾಳಾಚಿ ಜೋಡ್ ಮೆಳಾನಾ ಮ್ಹಣುನ್ ಎಲ್. ಎಲ್. ಬಿ. ಶಿಕುನ್ ಡಿಗ್ರಿ ಜೊಡ್ಲಿ. ತರೀ ಕಾಂಯ್ತ್ ಉಪ್ಕಾ

ರ್ಲಿನಾ ಬಾಪಾಯ್ಕ್ ಕಷ್ಟ್ ತೆ ತಶೆಚ್ ಉರ್ಲೆ. ತಾಚಾ ಹ್ಯಾ ಶಿಕ್ಪಾ ಚೇ ತಾನೇಕ್ ಲಾಗುನ್ ಕಷ್ಟ್ ತಾಣೆ ಭಗ್ಲೆಲ್ಯಾಂ ಪ್ರಾಸ್ ಚಡ್ ತಾಚಾ ಮಾ-ಬಾಪಾನ್ ಭಾಂಪ್ಡಾಂನಿ ಆನಿ ಕಾಜಾರಾ ಉಪ್ರಾಂತ್ ತಾಚೇ ಬಾಯ್ಲೇನ್ ಆನಿ ಭುಗ್ರ್ಯಾಂನಿ ಭಗ್ಲೆ. ಅಶೆಂ ಗರೀಬ್ಗಾಯೆಂತ್ಲೆಂ ತಕ್ಲಿ ಉಕ್ಲುನ್ ವೈರ್ ಪಳೆಂವ್ಕ್ ಸಾದ್ಯ್ ಜಾಲೆಂನಾ ತಸಲಿ ಗತ್ ತಾಚಿ!

ಪುಣ್ ಹಾಂವ್ ತಾಚಾಬರಿ ಶಿಕ್ಪಾಕ್ ವ್ಹೊಬೊರ್ಸೊಲ್ಲೊಂನಾ; ಮ್ಹಜ್ಯಾ ಶಿಕ್ಪಾವರ್ವಿಂ ಹಾಂವೆಂ ಕೊಣಾಕೀ ಕಷ್ಟ್-ನಷ್ಟ್ ದಿಲ್ಲೆನಾಂತ್/ ಜಾಲ್ಲೆನಾಂತ್; ವ್ಹಡ್ ಸಾಂಬಾಳಾಚೇ ನವ್ಕರೇಕ್ ಆಂವ್ಡೆಲ್ಲೊಯಿ ನಾ. ಜೆಂ ಮೆಳ್ಳೆಂ ತೆಂ ದೆವಾನ್ ದಿಲ್ಲೆಂ ಮ್ಹಣ್ ನಾಂದುನ್ ಪ್ರಾಮಾಣಿಕ್ಪ ಣಾನ್ ಕೆಲ್ಲೆಂ. ಆನಿ ಜೊ ಸಾಂಬಾಳ್ ಮೆಳ್ಳೊ ತೊ ಮ್ಹಜ್ಯಾಚ್ ಸ್ವಾರ್ಥಾಕ್ ಆನಿ ಮಜ್ಯಾಂಕ್ ಪಾಪರಿನಾಸ್ತಾಂ ಕಶಿಸೇನ್ ಜಿಯೆವ್ನ್ ತಶೆಂ ಉರೈಲ್ಲೊ ದುಡು ಪೂರಾ ಮ್ಹಜಾ ಮಾ-ಬಾಪಾಕ್ ಧಾಡುನ್, ತಾಂ ಕಾಂ ಸಂತುಷ್ಟಿ ಕೆಲ್ಲ್ಯಾನ್ ದೇವ್ ಮ್ಹಜೇಕಡೆ ಮೆಚ್ಲಾಲ್ಲೊ ಆನಿ ಮ್ಹಾಕಾ ತಾಣೆ ಚಡ್ ಆನಿ ಚಡ್ ಆಶಿರ್ವಾದಿಲೆಂ.

ಬಿ. ಎ. ಆನಿ ಎಲ್. ಎಲ್. ಬಿ. ಡಬ್ಬಲ್ ಡಿಗ್ರ್ಯೊ ಆಸ್ಲ್ಲ್ಯಾಲ್ಲೆ ಪೆದ್ರ್ಯಾಬಾಕ್ ಸಾಂಬಾಳ್ 60 ರುಪ್ಯೆ, ಆನಿ ಎಕ್ಲೀ ಡಿಗ್ರಿ ನಾಸ್ಲ್ಲ್ಯಾಲ್ಲೆ ಮ್ಹಾಕಾ 100 ರುಪ್ಯೆ. ಎಕಾಚ್ ಘರಾಂತ್ ಜಿಯೆವ್ನ್ ಆಸ್ಲ್ಯಾಲ್ಯಾ ಭಾ-ಭಾವಾಂ ಮಧೆಂ ಕಿತ್ಲೊ ಭೇದ್! ಆನಿ ಹ್ಯಾವರ್ವಿಂ ಪೆದ್ರ್ಯಾಬಾಕ್ ಕಿತ್ಲೆಂ ಹಲ್ಕ್ಪಣ್. ಹೆಂ ಚಿಂತುನ್ ಮ್ಹಾಕಾ ವೆಗ್ಯಾಚ್ ಘರಾಚೆ ಉಬ್ದೇಸ್ ಭಗ್ಲೆ. ತಾಚೊ ಸಾಂಬಾಳ್ 100-ಚೆರ್ ಪಾವುಂಕ್ ತಾಣೆ ಫುಡೆಂ ಕಿತ್ಲಿಂ ವರ್ಸಾಂ ತ್ಯಾಚ್ ನೌಕರೇಂತ್ ಘೊಳುಂಕ್ ಜಾಯ್ ಕೊಣಾ! ತಾಕಾ ಚಡ್ ಸಾಂಬಾಳಾಚೆಂ ದುಸ್ರೆಂ ಕಾಮ್ ಲಾಗವ್ನ್ ಘಾಲುಂಕ್ ಜಾಯ್ ಮ್ಹಳ್ಳೆಂ ಹಟ್ ಉಟ್ಲೆಂ. ಕಂಟ್ರೊಲ್ ಆಫೀಸಾಂತ್ ಮ್ಹಜ್ಯಾ ಸಾಂಗಾತಾ ಮಿಸ್ಟರ್ ಟನ್ಸ್ಟನ್ ಮೆಕೊಲ್ ನಾಂವಾಚೊ ರೆಲ್ವೇ ಎಂಜಿನ್ ಡ್ರಾಯ್ವರ್ 'ಲೊಕೊ ಕಂಟ್ರೊಲಾರಾ'ಚೊ ಹುದ್ದೊ ಚಲೈತಾಲೊ. ತಾಕಾ ವ್ಹಡ್ ವ್ಹಡ್ ಸಾಯ್ಬಾಂಚಿ ಆನಿ ಅಧಿಕಾರ್ಯಾಂಚಿ ಇಷ್ಟಾಗತ್ ಆಸಾ ತಿ ಮ್ಹಾಕಾ ಕಳ್ಳೆಂ. ಹಾಂವೆಂ ತಾಚಿ ಇಷ್ಟಾಗತ್ ಕೆಲಿ. ಮಾಗಿರ್ ಎಕಾ ದಿಸಾ ಪೆದ್ರಾ

ವಿಶಾಂತ್ ಸಾಂಗುನ್, ತಾಕಾ ಚಡ್ ಸಾಂಬಾಳಾಚೆಂ ಎಕ್ ಬರೆಂ ಜ್ ಲಾಗವ್ನ್ ದೀ ಮ್ಹಣುನ್ ಪುಸ್ಲ್ಲಯ್ಲೆಂ. "ಹಾಂವ್ ಪ್ರಯತ್ನ್ ಣಂ. 15 ದಿಸಾಂ ಉಪ್ರಾಂತ್ ಮ್ಹಾಕಾ ಉಡಾಸ್ ದೀ" ಮ್ಹಣಾಲೊ.

ಹಾಂವ್ 15 ದಿಸಾಂನಿ ಎಕ್ ಪಾವ್ಟೀಚಾ ಲೆಕಾನ್ ತಾಕಾ ಉಡಾಸ್ ಚ್ ತಾಚೀ ಪಾಟೀಕ್ ಲಾಗ್ಲೊಂ. ಅಶೆಂ 1942 ವರ್ಸಾಚಾ ್ಟೆಂಬರ್ ಮ್ಹೈನ್ಯಾ ಪರ್ಯಾನ್ ತಾಕಾ ಜಾಗಯೊತ್ ಕೆಲ್ಲ್ಯಾ ಸಾಧಾ ಕೊ ಪ್ರತಿಫಳ್ ನವೆಂಬರ್ 1 ತಾರ್ಕೆರ್ ಮೆಳ್ಳೊ. ಮಿ| ಮೆಕೊ ್ ಕಲ್ಯಾಣ್ ರೆಲ್ವೆ ಸ್ಟೇಶನಾಲಾಗಿಂ ಆಸ್‌ಲ್ಲ್ಯಾ ಮಿಲಿಟರಿ ಕೆಂಪಾಂತ್ ್ನ ಸುಪರ್‌ವಾಯ್ಝರಾಚೆಂ, 250/- ರುಪ್ಯಾಂ ಸಾಂಬಾಳಾಚೆಂ ಕಾಮ್ ್ರಬಾಕ್ ಲಾಗವ್ನ್ ದಿಲೆಂ. ಪುಣ್ ತೆಂ ಕಾಮ್ ತಾತ್ಕಾಲಿಕ್ ಯಾಮೆಜೆಂ ನ್ಹಯ್) ಮ್ಹಳ್ಳೆಂ ಆಯ್ಕುನ್ ಪೆದ್ರ್ಯಾಬ್ ತೆಂ ಘೆವುಂಕ್ ಬ್ ನಾಗ್ರಾಲೊ. ಕಾಯಮಾಮ್ ಆಸ್ಚೆಂ ಹಾತಾಂತ್ಲೆಂ ಕಾಮ್ ಡುಂಕ್ ಭಿಂಯೆಲೊ. ಪುಣ್ ಹಾಂವೆಂ ಆನಿ ಮ್ಹೊನ್ಯೇನ್ ತಾಕಾ ್ತಯ್ ಕರುನ್ ಮೊಸ್ತು ಧೊಸ್ಲ್ಯಾ ಉಪ್ರಾಂತ್, ಬಾಯ್ಲೇಚಿ ಖುಶಿ ್ಚ ಖಾತಿರ್ ತಾಣೆ ಕಾಮಾಕ್ ರಾಜಿನಾಮೊ ದಿಲಿ ಆನಿ ಹ್ಯಾ ನ್ಯಾ ಕಾಮಾಕ್ ಗೆಲೊ. ಮೆಸ್ಸಾಂತ್ ಎಕ್ ಜೆವಾಣ್ ಆನಿ ಸಾಂ ಾ ಶಿವಯ್ ಮ್ಹೈನ್ಯಾಂತ್ 60/70 ರುಪ್ಯೆ ಚಡಿತ್ ಮೆಸ್ಸಾಂತ್ಲ್ಯಾ ಾಂನಿ ತಾಂಕಾಂ ಮ್ಹಳ್ಳೆಲ್ಯಾ ಭಕ್ಷೀಸಾಂತ್ಲೊ ವಾಂಟೊ ತಾಕಾ ಾ.

ಹಾಂಗಾ ಥಾವ್ನ್ ತಾಚಿ ಆರ್ಥಿಕ್ ಪ್ರಗತ್ ವೈರ್ ವೈರ್‌ಚ್ ಚಡು ಗೆಲಿ. ಎಕಾ ವರ್ಸಾ ಉಪ್ರಾಂತ್ ತಾಕಾ ಕೊಲಾಬಾ ಮಿಲಿಟರಿ ್ಸಾಂತ್ 400/- ರುಪ್ಯಾಂ ಪಗಾರಾಚೆಂ ಉಪ-ಮೆನೆಜರಾಚೆಂ ಕಾಮ್ ್ಯಾಂ. 1945-ಂತ್ ಝುಜ್ ಬಂದ್ ಜಾಲ್ಯಾ ಉಪ್ರಾಂತ್ ತಾಕಾ ಪತ್ರಿಕೊಸ್ ಬ್ರೈಟ್ ಎಂಡ್ ಕಂಪೆನಿ' ನಾಂವಾಚಾ ವಿದೇಶಿ ಸಂಸ್ಥ್ಯಾಚ್ಯಾ ಆಫೀಸಾಂತ್ 'ಲೀಗಲ್ ಎಡ್ವಾಯ್ಝರಾಚೊ' ಆನಿ ಕ್ರಮೇಣ್ ಆಫೀಸ್ ಜರಾಚೊ, ಉಂಚ್ಲ್ಯಾ ಪಗಾರಾಚೊ ಹುದ್ದೊ ಮೆಳ್ಳೊ. ತಾಚೆಂ ್ ನಂದನಾಚೀ ವಾಟೀನ್ ಚಮ್ಕತ್ ಗೆಲೆಂ.

ತಾಕಾ 11 ಭುರ್ಗಿಂ: ಜೊಸ್ಸಿ, ಲೀನಸ್, ಮಾರಿಸೆಲಿನ್ (ಸರ್ಗಾ
ಫಿಲೊಮಿನಾ (ಸರ್ಗಾಂ), ಲೆಂಬರ್ಟ್ (ಸರ್ಗಾ), ಕೊನ್ರಾಡ
ಕ್ರಿಸ್ತೊಫರ್ ಕೊಲ್ಲಿ, ಆಂಜೆಲಾ, ಬೆಂಜಮಿನ್ ಆನಿ ಪೆಟ್ರಿಕ್ (ಸರ್ಗಾ

ಮ್ಹುಜಿ ಅಭಿವೃದ

ಪೆದ್ರುಬಾಕ್ ಆರ್ಥಿಕ್ ಪ್ರಗತೆಚೀ ವಾಟೇರ್ ಸೊಡೆಂಕ್ ಹ
ವೆಂ ಕೆಲ್ಲೆಂ ಪ್ರಯೆತ್ನ್ ಫಳ್ಳಾಲೆಂ ತೆಂ ಪಳೆವ್ನ್ ಮ್ಹಾಕಾ ವತೊರ್ ಆನಂ
ಭಗ್ಲೊ. ಫುಡೆಂ ಮ್ಹುಜೆಂ ಕಾಮ್ ಬಂದ್ ಜಾವ್ನ್ ಹಾಂವ್ ಪೆ
ಭಿಕಾರಿ ಜಾಯ್ನ್ ತರ್ ದುಸ್ರೆಂ ಕಾಮ್ ಮೆಳ್ತಾಲೆಂ ಪರ್ಯಾನ್ ತಾಚ
ಖುಸ್ತಾರ್ ಭದ್ರತಾಯೆಚೊ ಆಸ್ರೊ ಮ್ಹಾಕಾ ಮೆಳ್ತಲೊ ಮ್ಹು
ಭುಜ್ವಣ್ಯಿಉ ಲಾಭ್ಲಿ.

ಪುಣ್ ಮ್ಹಾಕಾ ಅಧಿಕ್ ಖಂತ್ ಆನಿ ಹುಸ್ಕೊ ಭಗ್ತಾಲೊ ಗಾಂವ
ತ್ಲ್ಯಾ ಮ್ಹುಜ್ಯಾ ಕುಟ್ಮಾಚೊ. ತಾಂಚಿ ಸ್ಥಿತಿ ಉದರ್ಗತೆಕ್ ಪಾವಂ
ಜಾಯ್/ಪಾವಯ್ತಾಲೊಂ ಮ್ಹಳ್ಳ್ಯಾ ಏಕ್‌ಚ್ ಶಿವಟ್ ಮನಾ
ಪಾಳಾಂ ದೀವ್ನ್ ಥಿರ್ ಜಾತಾಲೊ. ಹ್ಯಾ ಪಾಸ್ವತ್ ಮ್ಹುಜೆಂ
ಚಾಲು ಕಾಮ್ ಕಾಯಮ್ ಕರ್ ದೆವಾ ಮ್ಹಣುನ್ ದೆವಾಕಡೆ
ಕರುನ್ ಮಾಗ್ತಾಲೊಂ.

100 ರುಪ್ಯಾಂ ಸಾಂಬಾಳಾಂತ್ಲೊ 20/- ಪೆದ್ರುಬಾಕ್ ವ
ತರ್ಫೆಚೆಂ ರುಸುಮ್ ದಿಂವ್ಚೆಂ, ಆನಿ 20/- ಮ್ಹುಜಾ ಸ್ವಂತ್ ಆ
ಖರ್ಚಾಕ್ ದವರ್ಚೆ ಆನಿ ಉರ್ಲೆಲೆ ಪೂರಾ ಆನಾಕ್ ಪಾವಿತ್ ಕರ್ಚೆ
ಹೆಂ ಕ್ರಮ್ ಹಾಂವೆಂ ಪ್ರತೀ ಮ್ಹಯ್ನ್ಯಾಂತ್ ನಿಪ್ಟೇನ್ ಪಾಳ್ಳೆಂ.

ಟೆಲಿಫೊನ್ ಒಪರೇಟರಾಂಚಾ ಕಾಮಾಕ್ ಮ್ಹಣುನ್ ಮ್ಹಾಕಾ
ಲೆಂ ತರೀ ಪೈಲ್ಯಾ ವರ್ಸಾಂತ್ ಮ್ಹಾಕಾ ದಿಲ್ಲೆಂ ಕಾಮ್ ಕಂಟ್ರೊ
ಆಫೀಸಾಂತ್ಲ್ಯಾ 'ಟೆಲಿಫೊನ್ ಕ್ಲಾರ್ಕಾಚೆಂ'. ಹೆಂ ಮ್ಹಾಕಾ
ಸಲೀಸ್ ಲಾಗ್ಲೆಂ. ಪುಣ್ ದುಸ್ರ್ಯಾ ವರ್ಸಾಂತ್ (1943-ಂತ್)
ಫೊನ್ ಎಕ್ಸ್‌ಚೇಂಜಾಂತ್ಲ್ಯಾ ಟೆಲಿಫೊನ್ ಒಪರೇಟರಾಚಾಚ್ ಕಾಮ
ಥಾಡ್ಲೆಂ. ಹಾಂಗಾ ಯೆದೊಳ್ ಎಕ್ ಸ್ತ್ರೀ ಒಪರೇಟರ್ ಮಾತ್ರ್

0 ಥಾವ್ನ್ ಸಾಂಜೆರ್ 5 ಪರ್ಯಾನ್ ಕಾಮ್ ಕರ್ತಾಲಿ. ಉಪ್ರಾಂತ್ಲ್ಯಾ
ತ್ ಎಕ್ಸ್ಚೆಂಜ್ ಬಂದ್ ಆಸ್ತಾಲಿ. ಹ್ಯಾ ವರ್ಸಾ ಥಾವ್ನ್ ತಿ
ಚೇಂಜ್ ದಿಸಾಚಾ 24 ಘಂಟ್ಯಾನಿಂಯ್ಲೀ ಚಾಲು ದವರ್ಲ್ಲಿ, ಆನಿ
ಕಾ ಮೆಳವ್ನ್ ಜವಾನ್ಗಂ ಒಪರೇಟರಾಂಕ್ ತಾಂತುಂ 8 ಘಂಟ್ಯಾಂಚೇ
ವ್ ಕಾಮ್ ಕರುಂಕ್ ನೇಮ್ಲ್ಲಂ.

ರ್ಘುಜಾಚೊ ವತ್ತಾಡ್ ವಾಡ್ತಾಲೊ. ಸೈನಿಕಾಂಕ್ ಆನಿ ಮಿಲಿ
ರ್ಯಾಲ್ ಸಾಗ್ಸ್ಣಂಚೆಂ ಕಾಮ್ ರೆಲ್ವೇನ್ ತುತಾರ್ನ್ ಕರುಂಕ್
ಲ್ ಜಾಯ್ಶೆಂ ರೆಲ್ವೇಚಿ ಸ್ವಂತ್ ಟ್ರಾಂಕ್.ಟೆಲೆಫೊನ್ ವ್ಯವಸ್ಥಾ
ಚ್ ಸಾವ್ಟ ಸ್ಥಾಪಿತ್ ಕೆಲಿ. ಜೊಂಜ್ಯೈ ವಿ. ಟಿ. ಹೆಡ್-ಒಫಿಸಾ
ಭುಸಾವಲ್, ಜಾನ್ಸಿ. ಡೆಲ್ಲಿ, ನಾಗ್ಪುರ್, ಜಬಲ್ಪುರ್, ಕಲ್ಕತ್ತಾ,
, ಶೊಲಾಪುರ್, ಸೆಕುಂದರಾಬಾದ್,—ಇತ್ಲ್ಯಾಂ ಕೇಂದ್ರಾಂ ಕಡೆ
ಸಂಪರ್ಕ್ ಕರ್ಚಿ ಸೌಲತಾಯ್ ಹೇ ವ್ಯವಸ್ಥೇನ್ ವದ್ಗಾಯ್ಲಿ.
ಾ ಎಕ್ಸ್ಚೇಂಜ್ ಸ್ವಿಚ್-ಬೋರ್ಡ್ ವಿ. ಟಿ. ಟೆಲಿಫೊನ್ ಎಕ್ಸ್
ಾಂತ್ಚ್ ಮ್ಹಾಂಡುನ್ ತಾಚಾ ವೈಲೆಂ ಕಾಮ್ಯಿ ಆಮ್ಯಾಂಕಂಚ್
ಟರಾಂಕ್ ದಿಲೆಂ.

ಹೆಂ ಕಾಮ್ ವಿಶೇಷ್ ಜವಾಬ್ದಾರೆಚೆಂ, ತ್ರಾಸಾಂಚೆಂ, ದಿಸಾಚಾ
ಎಕಾ ನಿಮಿಷಾಂತ್ ಖಳ್ಮಿತ್ ನಾಸ್ತಾಂ ಎಚಿಕ್ರಾಯೆನ್ ಕರುಂಕ್
ತೆಂ. ಹಾಚೇರ್ ಆಮ್ಚ್ಯಾ ರೆಲ್ವೇಂತ್ಲ್ಯಾ ಸರ್ವ್ ಹುದ್ದ್ಯಾದಾ
ಾ ಮಾತ್ರ್ ನ್ಹಂಯ್, ಡೆಲ್ಲಿಂತ್ಲ್ಯಾ ರೆಲ್ವೇ-ಬೊರ್ಡಾಂತ್ಲ್ಯಾ ಶ್ರೇಷ್ಟ
ರ್ಯಾಂಚೊ ಸಮೇತ್ ಎಕಾ-ಮೆಕಾ ಸಂಗಿಂ, ತಾಣಿಂ ವಿಸಾರ್ಲೆಲೇಚ್
ಂತ್ ಟೆಲಿಫೊನ್ ಸಂಪರ್ಕ್ ಅದಲ್_ಬದಲ್ ಕರುಂಕ್ ದೀಂವ್ಕ್
, ಆಮಿಂ. ಚುಕ್ಲ್ಯಾರ್ ಯಾ ಇಲ್ಲಿ ಘಳಾಯ್ ಜಾಲ್ಯಾರ್,
ಫರಾ ಪೋನಾರ್ಚ್ ಭಯಂಕರ್ ಧಮ್ಕಿ ಮೆಳ್ತಾಲೆ. ಮ್ಹ್ಯಾಕಾ
ಥೊಡೆ ದೀಸ್ ಇಲ್ಲಿ ಕಾವ್ಜಣ್ ಆನಿ ಗುಸ್ಪಡಾಯ್ ಭಗ್ಲಿ
ಮಾಗಿರ್ ಸವಯ್ ಜಾಲಿ ಆನಿ ಕಾಮಾಂತ್ ಸೆಲೀಸಾಯ್ ಆನಿ
ಫರಾಚಿ ಮರ್ಘಾಯಿಯೊ ಭಗ್ಲಿ. ಅಧಿಕಾರಿ ಎಕಾಮೆಕಾ ಫೋನಾರ್
ಣ್ ಕರ್ತಾನಾ ತೆಂ ಆಮ್ಕಾ ಆಯ್ಕುಂಕ್ ಜಾತಾಲೆಂ ಆನಿ

ರುಸಿಯಾ ವಿಶಾಂತ್ ವರ್ತಮಾನ್ ಪತ್ರಾಂನಿ ವಾಚುಂಕ್ ಮೆಳಾನಾಸ
ಲ್ಲ್ಯೊ ಗುಪ್ತ್ಯೊ ಖಬ್ರ್ಯೊ ತೆ ಉಲ್ಲೇಖ್ತಾನಾ ಆಮ್ಕಾಂ ಕಳಿತ್ ಜಾತ
ಲ್ಯೊ. ಏಕೆಕ್ಲ್ಯಾಕ್ 8—8 ಘಂಟ್ಯಾಂಚಿ (ಎಕ್ ಹಾಪ್ತೊ ಸಕಾಳಿಂ
ದುಸ್ರೊ ಸಾಂಜೆರ್ ಆನಿ ತಿಸ್ರೊ ರಾತಿಂ) ಸರ್ತೆ ಪ್ರಕಾರಾನ್ ಡ್ಯೂಟಿ
ತಿ ನಾಗರಿಕ್ (ಸಿವಿಲಿಯನ್) ವರ್ಗಾಚಿ ತರೀ ರುಸಿಯಾ ವೆಳಾತ್ಲಿಂ ವಿ
ಟರಿ ನಿಯಮಾಂ ಆಮ್ಕಾಂ ಲಾಗ್ವಾಡ್ ಜಾತಾಲಿಂ. ಥಾಕ್ಲ್ಯಾಕ್
ಆಮಿಂ ಫೊನಾರ್ ಆಯ್ಕಲ್ಲೆಂ ಭಾಯ್ರ್ ಕೊಣಾಕ್ಚ್ ಸಾಂಗುಂಕ್
ನಜೊ; ಪಕ್ಯಾಂಕ್ ಎಕ್ಸ್‌ಚೇಂಜಾ ಭಿತರ್ ಆಪಂವ್ಕ್-ನಜೊ; ಬ
ದ್ವಾವ್ಯೆರ್ ವಿಮಾನಾಂಚಿ ದಾಡ್ ಪಡ್ಲ್ಯಾರೀ ಡ್ಯೂಟಿಚೊ ಜಾಗ
ಸೊಡುನ್ ಧಾಂವುಂಕ್ ನಜೊ, ಇತ್ಯಾದಿ. ಹ್ಯಾ ನಿಯಮಾಂ ನಿಮಿ
ಆಮ್ಕಾಂ ಎಕ್ಸ್‌ಚೇಂಜಾ ಭಿತರ್ ಡ್ಯೂಟೀಕ್ ರಿಗ್ಲ್ಯಾ ಉಪ್ರಾಂ
ಬದ್ಲೇಚೊ ಜಣ್ ಆಸ್ಲ್ಯಾಬಗರ್ ಕುಡೀಚಿ ಗರ್ಜ್ ಸಿವಾಯುಂಕ್ ಸ್ಯ
ಭಾಯ್ರ್ ವಸುಂಕ್ ಮೆಳಾನಾಸ್ಲ್ಲೆಂ.

ನವ್ಕರಿಚಿ ಆನಿಶ್ಚಿತಾಯ

ರುಸಿಯೆಜ್ ಕಂಯ್ ಆಖೇರ್ ಜಾಯ್ತ್ ಆನಿ ತೆದ್ನಾ ಮ್ಹ
ನವ್ಕರಿಯೊ ಆಖೇರ್ ಜಾತ್‌ಗಾಯ್ ಮ್ಹಳ್ಳಿ ಭಿರಾಂತ್ ಮ್ಹಾಕಾ ಸದ
ವಿರ್ಯಾರ್ ಕರ್ತಾಲಿ. ಪುಣ್ ಮ್ಹಾಕಾ ಹೆಣೆ ಇಲ್ಲೆಂ ಧೈರ್
ಭುಜ್ವಣ್ ಹೆ ಎಕೇ ಖಬ್ರೇ ಥಾವ್ನ್ ಮೆಳ್ಳಿ, ಮ್ಹಣ್ಜೆ, ರುಸಿಜ್
ಪ್ಲ್ಯಾರೀ ಹಿ ಟ್ರಾಂಕ್-ಟೆಲಿಫೋನ್ ಎಕ್ಸ್‌ಚೇಂಜ್ ರದ್ ಕರಿನಾ
ಬಗರ್ ಕಾಯಾಮ್ ಥಿರಾಯ್ತಾತ್ ಮ್ಹಳ್ಳಿ. ಯೆದೊಳ್ ಹಾಚ
ತರ್ಬೆತಾಯ್ ಮೆಳ್‌ಲ್ಲೆ ಆಮಿ ಚವ್ಗಾಚ್ ಆಸ್‌ಲ್ಲ್ಯಾನ್ ಆಮ್ಕಾಂ
ಥಿರಾಯ್ತೆಲೆ ಮ್ಹಳ್ಳಿ ಖಾತ್ರಿ ಭಗ್ತಾಲಿ. ಪುಣ್ ಮ್ಹಾಕಾ ಮಾ
ಮ್ಹಜೇ ಪ್ರಾಯೇ ಥ್ಯೆಂ ಪಳೆವ್ನ್ ನಿಕ್ಳಾಯ್ತಿತ್ ಆನಿ ಮ್ಹಜಾ ಬದ್ಲಾ
ಉಣ್ಯಾ ಪ್ರಾಯೆಚಾಕ್ ಎಕ್ಲ್ಯಾಕ್ ನಿಂಚುನ್ ದವರ್ತಿತ್ ಮ್ಹ
ದುಬಾವೆಂ ಚಿಂತಾಪ್ ಭೆಂವ್ಡಾಯಿತ್ತ್ ಆಸ್‌ಲ್ಲೆಂ. ಮ್ಹಜೊ ಟೆಲಿಫ
ಕಂಪೆನೆಂತ್ಲೊ ಅನ್ಭವ್ ಮಾಂಡುನ್ ಮಾತ್ರ್ ದವರುಂಕೀ ಪ
ಮ್ಹಳ್ಳಿಂ ಆಸ್‌ಲ್ಲೆಂ ಭುಜ್ವಣೆಚೆಂ ವೆಗ್ಳೆಂ ಚಿಂತಾಪ್.

ರೊಮಾಂತ್
ಸಾಂ. ಪೆದ್ರುಚಿ
ಬಾಸಿಲಿಕಾಚಿ
ಟೆರೆಸಾರ್.

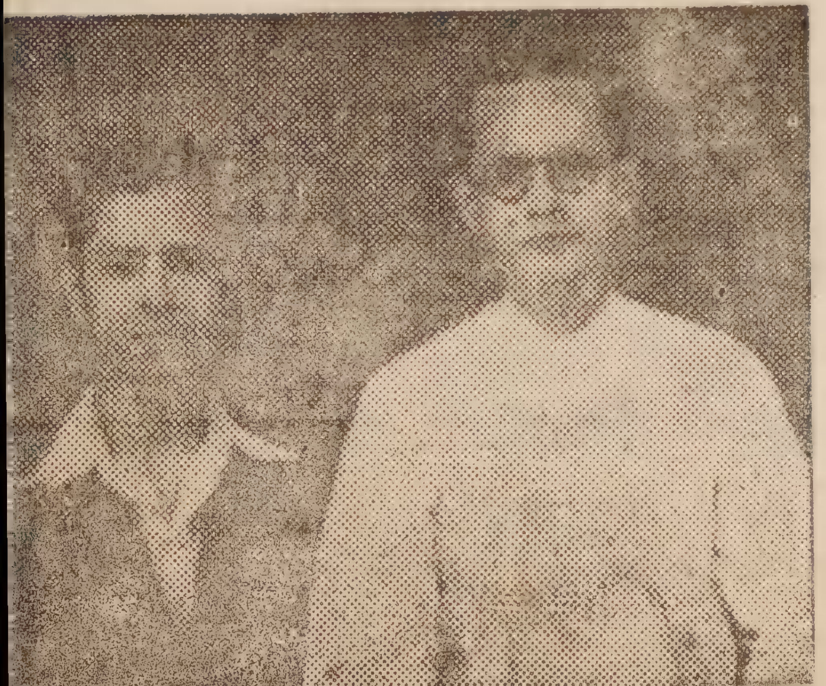

ಫಾ. ಮಾರ್ಸೆಲ್ ಡಿಸೋಜಾ
ಸಂಗಿಂ ಬೊಂಬೈಂತ್
ಎವ್ಕರಿಸ್ತಿಕ್
ಕೊಂಗ್ರೆಸಾ ಸಂಧರ್ಬಾರ್.

ಆನ್ಸ್, ಬ್ರದರ್ ಜೊಸೆಫ್ ಆನಿ ಮಾಯ್.

WORLD KONKANI CENTRE LIBRARY

ಪೆದ್ರಬ್

ವಾನ್ ಬಾಯ್

ಸಿ|| ಕಾಸ್ಸಿಯಾ, ಆ. ಕಾ;
(ನಾತಾಲ್ ಹೆಲೆನ್)

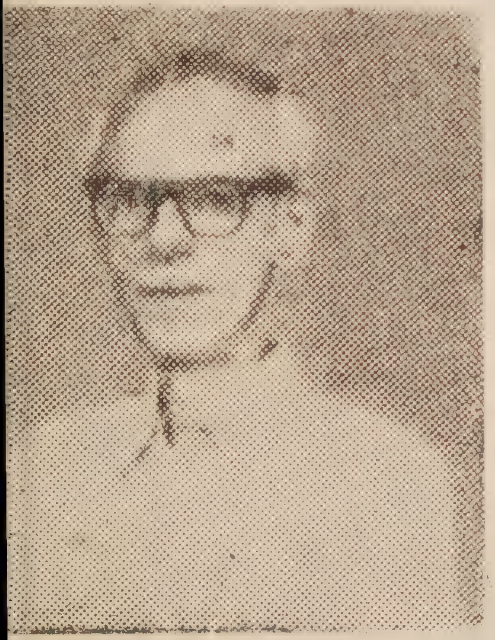

ಜೊಕಿಮ್ ಸಾಂತಾಸ್

ಮೊಂತು ಇನಾಸ್

1973-ಂತ್ ಕೊಂಕಣಿ ನಾಟಕ್ ಸಭಾನ್ ದಿಲ್ಲ್ಯೊ ಮಾನಾ ಕಾಣಿಕೆೊ,—
ರುಪ್ಯಾಳಿ ಸೊಮುಯ್ ಆನಿ ರಶ್ಮಾ-ಶಿಲ್. ಭೆಟವ್ಪಿ, ಶ್ರೀ ಬ್ಲೇಸಿಯಸ್
ಡಿಸೋಜಾ, ತೆದ್ನಾಂಚೊ ನಗರ್ ಸಭಾಧ್ಯಕ್ಷ್.

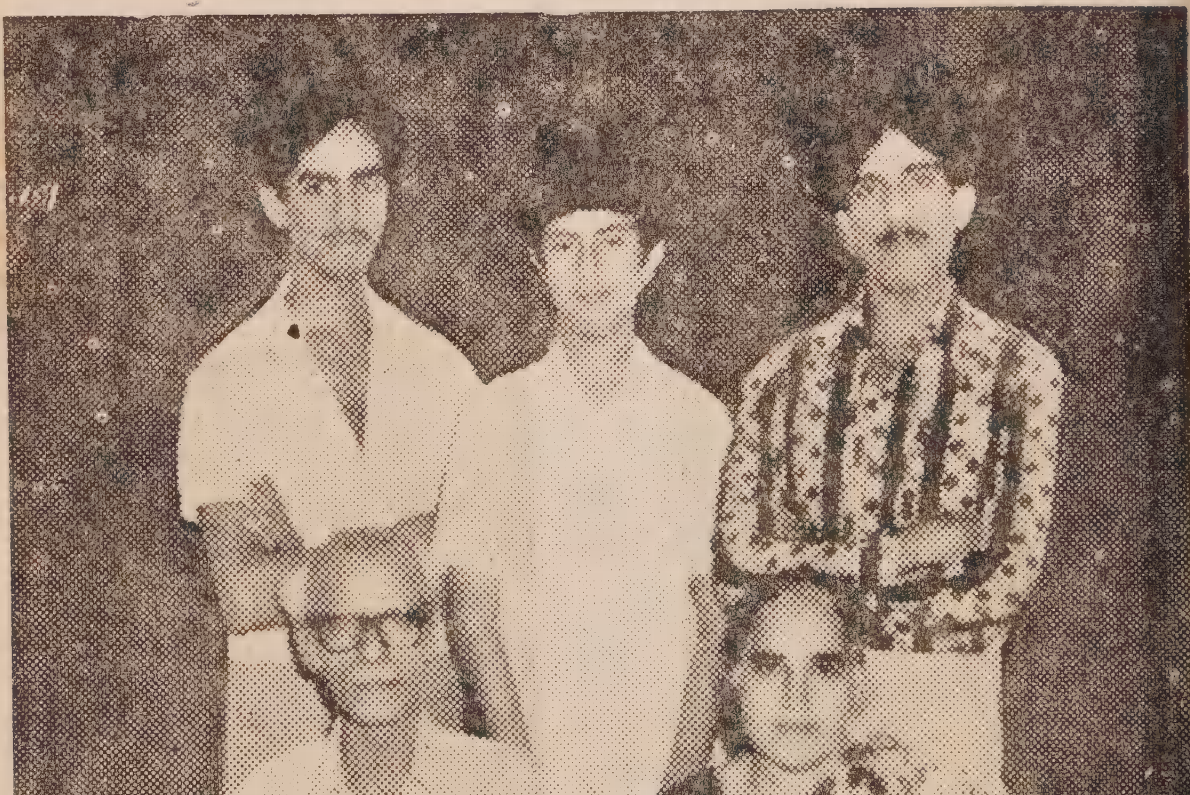

ಆಮಿಂ ದೊಗಾಂ ಆನಿ ಆಮ್ಚೆ ತೇಗ್ ಕುಂವರ್
ಆಮ್ಚ್ಯಾ ರಕ್ಷಣಾಕ್ ಪಾಟ್ಲ್ಯಾನ್ ಪಾರೆ ಆಸಾತ್—
(ದಾ.ಉ) ರೇಜಿನಾಲ್ಡ್, ಲೆಂಬರ್ಟ್ ಆನಿ ಪೆಟ್ರಿಕ್.

ಆಶೆಂ ಆಸ್ತಾಂ, ಮ್ಹಾಕಾ ಸವ್ಕರೇಂತ್ ಕಾಯೂಮ್ ಥಿರಾಂವ್ಚ್ಯಾ
ಅಧಿಕ್ ಸಹಾಯ್ ಆನಿ ಶಿಫಾರಾಸ್ ಕರುಂಕ್ ಸಕ್ಲೊಲೊ ಏಕ್
ರಸಿಕ್ ಥಾಕ್ಲೊ 14-4-1944 ದಿಸಾ ಹಾಂವ್ ಡ್ಯೂಟೀರ್
ತ್ತನಾಂಚ್ ಸಂಭವ್ಲೊ. ತ್ಯಾ ದಿಸಾ ಮ್ಹುಜಿ ಡ್ಯೂಟೀ-ಪಾಳಿ ಸಾಂ
. ಸಾಂಜೆರ್ ಸಾಡೆ-ಚಾರ್ ವರಾರ್-ಶೆಂ ಹಾಂವ್ ಟ್ರೆಂಕ್-ಬೋರ್ಡಾರ್
ಕಾಮಾರಾ'ಸ್ಲ್ಲೊಂ. ಕುಶಿನ್‌ಂಚ್ ಆಸ್‌ಲ್ಲ್ಯಾ ಲೋಕಲ್-
ಕ್ ಬೋರ್ಡಾರ್ ಎಕ್ ಮಧ್ಯ ಪ್ರಾಯೆಚಿ ಸ್ತ್ರೀ - ಮೆಟ್ಟ ಸಲ್ಡಾನಾ
ಮ್ ಕರ್ತಾಲಿ, ತೆದ್ನಾ ವಿ. ಟಿ, ಸ್ಟೇಷನಾ ಲಾಗಿಂತ್ ಎಕಾಚ್ಯಾಣೆ
ಭಯಂಕರೆಂ ಸ್ಪೊಟನ್ ಇತ್ಲ್ಯಾ ಜೊರಾನ್ ಜಾಲೆಂಕೀ ಆಮಿಂ
ಲ್ಲೆಂ ಬಾಂದಾಪ್ ಸಗ್ಳೆಂಚ್ ಥರ್ಥರ್ಲ್ಲೆಂ, ಪೂರಾ ಜನೆಲಾಂಚೆ ಆರ್ಶೆ
ಬುನ್ ಕೋಂಚಿ ಸಗ್ಳ್ಯಾ ಎಕ್ಸ್‌ಚೇಂಜ್ ಕೆಬಿನಾಂತ್ ಶಿಂಪ್ಡೊನ್
ಲ್ಯಾ; ಸಾಂಗಾತಾಚ್ ದಾಟ್ ದಾಟ್ ಧುಳ್‌ಯಿೊ ಧುವ್ರ್‍ಯಾಬರಿ ಭರೊನ್
ಜಿ ದೀಷ್ಟ್ ಬಂದ್ ಜಾಲಿ. ದೊಳೆ ಪುಸುನ್ ಕುಶಿನ್ ದೆಕ್ತಾನಾ

ಖ್ಯೆಂಚಾನ್‌ಕೀ ನಪ್ಸೆಂಚ್ ಜಾಲ್ಯಾ. ಉಟುನ್ ದಾರಾಲಾಗಿಂ
ವುನ್ ಕಿತೆಂ ಜಾಲೆಂಗಾಯ್ ಮ್ಹಣುನ್ ಭಾಯ್ರ್ ಪಳೇತಾನಾ
ಸ್ರಿಂ ಸ್ಪೊಟಣ್ ಜಾಲೆಂ ಅನಿ ವೈಲ್ಯಾ ಮಾಳಿಯಾಂಚಾ ಜನೆಲಾಂಚಾ
ಂಚಿಂಚೊ ಆನಿ ಧುಳಿಚೊ ಶಿಂವರ್ ಮ್ಹುಜೇ ತಕೇರ್ ಪಡ್ಲೊ.
ರಕ್ಷಣಾ ಖಾತಿರ್ ಹಾಂವೆಂ ಭಾಯ್ರ್ ಪೊಳ್ಚ್ಯಾ ಬದ್ಲಾಕ್ ಎಕ್ಸ್
ಂಜ್ ಕೆಬಿನಾ ಭಿತರ್‌ಚ್ ಪಾಟಿಂ ಸರುನ್ ಆಸ್ರೊ ಘೆತ್ಲೊ, (ಎಕ್ಸ್
ಂಜ್ ಪೈಲೇ ಮಾಳ್ಯೆರಾಸ್ಲ್ಲಿ.) ಆತಾಂ ಸ್ಪೋಟನಾಂಚಿ ಖಳ್ಮೃತ್
ಸ್‌ಲ್ಲಿ ಸರಣ್ ಚಾಲು ಜಾಲಿ. ಸಗ್ಳ್ಯಾ ಶಹರಾವೈರ್ ಬೊಂಬ್
ತ್ರಿತ್ ಮ್ಹಣುನ್‌ಂಚ್ ಹಾಂವೆಂ ಲೆಕ್ಲೆಂ ಅನಿ ಮ್ಹುಜ್ಯಾ ಕದೆಲಾರ್‌ಚ್
ಲ್ಲೆಂ. ಕಾಯ್ದ್ಯಾನ್ ಹಾಂವೆಂ ಭಾಯ್ರ್ ಧಾಂವುಂಕ್ ನಜೊ.
ಂ ಡೊನ್‌ಯಿೊ ಸ್ವಿಚ್ ಬೋರ್ಡಾಂ ವೈರ್ ಯೇಂವ್ಕ ಲಾಗ್ಲೆ
ಫೊನಾಚೆ ಉಲೆ ಹಾರಿಂ ಹಾರಿಂವಿ. ಮ್ಹಾಕಾ ತ್ಯಾ ಉಲ್ಯೆಂಕ್
ಾಬ್ ದೀವ್ನ್ ದೀವ್ನ್ ಮ್ಹುಜೊ ಥಮ್ತ್ರ್ ಗೆಲೊ. ಪ್ರತೀ ಎಕ್ಲ್ಯಾಚೆಂ
ಲ್, ವಿ. ಟಿ. ಸ್ಟೇಶನಾವೈರ್ ಬೊಂಬ್ ಪಡ್ಲೆಗಿ" ಮ್ಹಣುನ್.
ಂವ್ ನೆಣಾಂ-ಮ್ಹಾಕಾ ಕಾಂಯ್ ಖಬರ್ ನಾ" — ಮ್ಹಣುನ್

ತಾಂಕಾಂ ಜವಾಬ್ ದೀವ್ನ್ ಹಾಂವ್ ಥಕ್ಲೊಂ. ಹ್ಯಾ ಮಧೆಂ ಕಿತೊ
ವೇಳ್ ಪಾಶಾರ್ ಜಾಲ್ಲೊಯಿ ಹಾಂವ್ ನೆಣಾಂ. ಕಿತೆಂ ಘಡ್ಲೆಂ ತ
ಆಫೀಸರಾಂ ಲಾಗಿಂ ವಿಸಾರ್ತಾಂ ಮ್ಹಣುನ್ ತಾಂಚೆಂ ಫೋನ್ ಮ್ಹಾಜ
ತಾನಾ ಎಕ್ಲೊಯಿ ಜವಾಬ್ ದೀನಾ, ಮ್ಹಜಾ ಕೆಬಿನಾ ಭಿತರ
ಕೊಣ್‌ಂಚ್ ಯೆನಾ. ಸಕ್ಲಾ ಗಾಡಿಯಾಂಲಾಗಿಂ ಲೊಕಾಂಚೆ
ಗಲಾಟೊ ಆನಿ ಆವಾಜ್ ಜಾತಾಲೊ ತೊ ಆಸಲೊ ಆನಿ ತಸಲೊ
ಮ್ಹಣುನ್ ವಿವರಾವುಂಕ್ ಜಾಂವ್ಚೊ ನ್ಹಂ. ಕಿತ್ಲ್ಯಾಗೀ ವೆಳಾನ್ ಚೀಫ
ಎಂಜಿನಿಯರ್ ಮ್ಹಜಾ ಕೆಬಿನಾಭಿತರಾಂಯ್ಲೊ. "ಹ್ಹೊ ಗ್ರೇಟ್-ಗ್ರೇಟ್
ಉದ್ಗಾರ್ಲ್ಯೊ ತೊ ಮ್ಹಾಕಾ ಪಳೆವ್ನ್. "ಹಾಂಗಾಚಾ 1500 ಶಿಭಂದ
ತ್ಲ್ಯೊ ತುಂ ಎಕ್ಲೊ ಮಾತ್ರ್ ತುಜಾ ಜಾಗ್ಯಾರ್ ಆಸುನ್ ಕಾಮ
ಕರ್ತಾಯ್ ತೆಂ ಪಳೆಂವ್ಕ್ ಸಂತೋಸ್ ಜಾತಾ ಮ್ಹಾಕಾ" ಮ್ಹಣಾಲ
ಆನಿ ಯೇವ್ನ್ ಮ್ಹಜಾ ಮಾತ್ಯಾರ್ ಕೆಸಾಂಕ್ ಆನಿ ಅಂಗಾರ
ಖೊಮ್ಯಾರ್ ಆಸ್‌ಲ್ಲಿ ಧುಳ್ ಆನಿ ಗೈರೊಮಾಚಿ ಮುದಿ ತಾಣೆಂಚ
ಪಾಪುಡ್ಲೆ. ಮಾಗಿರ್ ಧರ್ಣೆರ್ ಪಡ್‌ಲ್ಲ್ಯೊ ಕೊಂಚಿ ಪಳೇವ್ನ್ ಆಕಾಂತ್ರೆ
ಆನಿ, "ತುಕಾ ತ್ಯೊ ಲಾಗುನ್ ಘಾಯ್ ಜಾಲ್ಯಾತ್‌ಗೀ?" ಮ್ಹಣುನ
ಅಂಗಾರ್ ತಪಾಸುಂಕ್ ಲಾಗ್ಲೊ. ಹಾಂವೆಂ ಹಾಸ್ಕುರ್ಯಾಂ ಉಲವ್ನ್ ನ
ಮ್ಹಳೆಂ. ಹಾಂವ್ ಕಾಂಯ್ ಭಿಂಯೆವ್ನಾ ತೆಂ ದೆಕ್ತಾಚ್ ತೊಯಿ
ಹಾಸ್ಲೊ ಆನಿ ಸ್ಫೊಟಣಾಚೀ ನೀಜ್ ಸಂಗತ್ ತಾಣೆ ವಿವರಾವುನ್ ಸಾಂಗ್ಲ
ವಿದೇಶಾ ಥಾವ್ನ್ ಬೊಂಬ್ ಆನಿ ಹೆರ್ ಮಿಲಿಟರಿ ಮ್ಹಾಲ್ ಹಾಡುನಾ
ಲ್ಲಿಂ ದೋನ್ ತಾರ್ವಾಂ ವಿಕ್ಟೋರಿಯಾ ಆನಿ ಪ್ರಿನ್ಸೆಸ್ ಡೊಕಾಂನಿ ಉಜ
ಲಾಗುನ್ ತಾಂತ್ಲೆ ಬೊಂಬ್ ಫುಟ್ಲೆ ಆನಿ ಪಂದಾಕ್ ಆಸ್ಚೆ ಆನಿಕೀ ಫುಟತ
ಆಸಾತ್. ಪರಿಸ್ಥಿತಿ ಅಧಿಕ್ ಗಂಭೀರಿ ಆಸಾ. ಸಗ್ಳೆಂ ಬಂದರ್ ವಾಠಾರ
ಮುಸ್ಜೀದ್ ರೆಲ್ವೇ ಸ್ಟೇಶನ್ ಪರ್ಯಾನ್ ನಾಸ್ ಜಾಲಾಂ; ಗಾಡ್ಯಾಂ ಚಲ
ವಣ್ ಬಂದ್ ಜಾಲ್ಯಾ. ಆಫೀಸಾಂನಿ ಆಸ್‌ಲ್ಲೆ ಪೂರಾ ಕಾಮ್ಗಾ
ರಸ್ತ್ಯಾಂನಿ ಆಪಾಪ್ಲ್ಯಾ ಘರಾಕಡೆ ಪಳ್ತಾತ್. ತುಂ ತುಜೊ ರಿಲೀವ
(ಬದ್ಲೀಚೊ ಒಪರೇಟರ್) ಯೆತಾ ಪರ್ಯಾನ್ ಹಾಂಗಾಚೊ ವೊಸೊನಾಕ
ತೊ ಆಯ್ಚೀ ರಾತಿಂ ಯೆತ್ ಮ್ಹಳ್ಳಿ ಗೋಷ್ಟ ದುಬಾವಾಚಿ. ದೆಕುನ
ತುವೆಂ ರಾತ್‌ಭರ್ ರಾಂವ್ಚೆಂ ಪಡ್ತೆಲೆಂ. ತುಕಾ ರಾತ್ಚ್ಯಾ ಜೆವ್ಣಾಚಿ ವಿ

ಹಾಂವ್ ಕತಾರ್ಂ....ಅಶೆಂ ಸಾಂಗುನ್, ಮ್ಹಾಕಾ ಇಲ್ಲೆಂ ಪ್ರುಸಾಲ್ವ್ನ್
ಾ.

ಮಾಗಿರ್ ಹಾಂವ್ ಎಕ್ಸ್‌ಚೇಂಜಾಂತ್ ತೇ ರಾತಿಂ ಮಾತ್ರ್ ನ್ಹೆಂ
ದುಸ್ರ್ಯಾ ಸಗ್ಳ್ಯಾ ದಿಸಾಂತ್ ಆನಿ ಪರ್ತೆಂ ರಾತಿಂ ಜ್ಹೈಲಾಂತ್
ಕೆಲ್ಲ್ಯಾ ಬರಿ ಎಕ್ಲೊಚ್ ಉರ್ಲೊಂ. ತೆಗಾಂ ಪೈಕಿಂ ಎಕ್ಲೊಯಿ
ೀಟರ್ ಡ್ಯೂಟೀಕ್ ಆಯ್ಲೊನಾ. ತಶೆಂಚ್ ವಿ. ಟಿ. ಂತ್ಲ್ಯಾ ಆಫೀ
ನಿಯಿೊ ತೀನ್ ದೀಸ್ ಪರ್ಯಾನ್ ಎಕ್‌ಚ್ ಏಕ್ ಕ್ಲಾರ್ಕ್ ಕಾಮಾಕ್
ರ್ ಜಾಲೊನಾ. ಥೊಡೆ ಆಫೀಸರ್ ಮಾತ್ರ್ ಹಾಜರ್ ಜಾಲೆ;
ಗಾಚಿ ಪರಿಸ್ಥಿತಿ 15 ನಿಮಿಷಾಂಕ್ ಏಕ್ ಪಾವ್ಟೇಚಾ ಕ್ರಮಾನ್
ರ್‌-ಫೋನಾದ್ವಾರಿಂ ಡೆಲ್ಲಿಂತ್ಲ್ಯಾ ರೆಲ್ವೇ ಬೋರ್ಡಾಕ್ ಕಳಯುಂತ್ ಇಲ್ಲೆಂ
ರ್ ಕರೀತ್ ಉರ್ಲೊ. ತಾಂಚಾ ಪಾಸ್ವತ್ ಮ್ಹಾಕಾ ಲಾಂಬಾಯೇನ್
ಘಂಟ್ಯೆ (ಎಮರ್ಜೆನ್ಸಿಚಾ ನೀಜಾನ್) ಎಕ್ಸ್‌ಚೇಂಜಾಂತ್‌ಚ್ ಆಸುನ್.
ನಾ ಥಾವ್ನ್ ಹಾಡನ್ನ್ ದಿಲ್ಲೆಂ ಜೆವಾಣ್, ಖಾಣ್, ಪಿವನ್ ಸೆವುನ್
ರ್ ಕರುಂಕ್ ಪಡ್ಲೆಂ ಆನಿ ದುಸ್ರ್ಯಾನಾಸ್ತಾಂ ಕೆಲೆಂ. ಹ್ಯಾ 36 ಘಂ
ಂಾ 5 ನಿಮಿಷಾಂಚಾ ವಾಯ್ದ್ಯಾಕ್ ಪುಣಿ ದೊಳ್ಯಾಂ-ಝುಮ್
ಂಕೀ ಪುರ್ಸತ್ ಮೆಳ್ಳಿನಾ. ತಿಕ್ಲ್ಯಾ ನಿಷ್ಟೇನ್ ಡ್ಯೂಟಿ ಕರುಂಕ್
ಕಾ ತಿತ್ಲೆಂ ಸೈರಾಣ್, ತ್ರಾಣ್ ಆನಿ ಉತ್ತೇಜನ್ ಕಶೆಂ ಆಯ್ಲೆಂ
ಘುಟ್ ಮ್ಹುಜೊ ದೇವ್ ಮಾತ್ರ್ ಜ್ಞಾಣಾ.

16 ತಾರ್ಕೆರ್ ಸಕಾಳ್ಚ್ಯಾ ಇಕ್ರಾ ವರಾರ್ ಎಕ್ ಒಪರೇಟರ್
ಲ್ಲ ಆನಿ ಮ್ಹಾಕಾ ಬಂದಡಾಂತ್ಲಿ ಸುಟ್ಕಾ ಮೆಳ್ಳಿ ಆನಿ ಘರಾ ಗೆಲೊಂ.
ಸಗ್ಳ್ಯಾ ವಿಚಿತ್ರ್ ಪ್ರಕರಣಾಂತ್ ಮ್ಹಾಕಾ ಅಧಿಕ್ ವಿಚಿತ್ರ್ ದಿಸ್ಲಿ
ಬಾಚಿ ಆನಿ ಮೊನ್ಸ್ಯಾಚಿ 'ಮ್ಹುಜ್ಯಾಕಡೆ ನಿರ್ಲಕ್ಷ್. 14 ತಾರ್ಕೆರ್
ರಾ ಅಡಜ್ ವ್ಹಾಜ್ತಾನಾ ಡ್ಯೂಟೀಕ್ ಗೆಲ್ಲೊ ಭಾವ್/ದೇರ್ ಆಜ್
ನ್ ಕಿತ್ಯಾ ಆಯ್ಲೊನಾ, ತಾಕಾ ಕಿತೆಂ ಆಪಾಯ್ ಸಂಭವ್ಲೊ
ುನ್ ವಿಸಾರುನ್ (ಫೋನ್ ಕರುನ್) ಜಾಣಾ ಜಾಂವ್ಚೆಂ ಕಿತೆಂಚ್
ತ್ನ್ ತಾಣೆಂ ಕರುನ್ನಾಸ್‌ಲ್ಲೆಂ. ತಾಂಕಾಂ ಮ್ಹುಜಾ ಬರ್‍ಯಾಪಣಾಚೊ
ರ್ಚ್ ಹುಸ್ಕೊ ನಾ ತೆಂ ವಿಣ್ಗೆಂ ಸತ್ ಮ್ಹಾಕಾ ತ್ಯಾ ದಿಸಾ ಹ್ಯಾ
ಂತಾಂತ್ ಕಳಿತ್ ಜಾಲೆಂ.

ಝುಜ್ 1945-ಂತ್ ಬಂದ್ ಜಾಲೆಂ. ಶಾಂತತಾಯೆ ಪಾಟಿಂ… ಆಯ್ಲಿ. ರೆಲ್ವೇಂತ್ಲೊ ಎ. ಆರ್. ಪಿ. ಖಾತೊ ರದ್ ಕೆಲೊ. ಹಾಂತ್ಲ್ಯಾ… 24 ಟೆಲಿಫೊನ್ ಒಪರೇಟೆರಾಂಜೊ ಫುಡಾರ್ ಕಿತೆಂ? ಆಮಿಂ ಅಂದಾಜಾರ್… ಲೆಗುನ್ ಪಾರ್ಕುಂಕ್ ಸಕ್ಲೆನಾಂವ್. ತರೀ ಎಕಾ ದಿಸಾ ಆಯ್ಲಿ ವರ್ದಿ,— ಟೆಲೆಫೋನ್ ಎಕ್ಸ್‌ಚೇಂಜಾಂತ್ಲ್ಯಾ ಚವ್ಗಾಂಕ್ ಮಾತ್ರ್ (ಮ್ಹಾಕಾ… ಸಮೇತ್) ಕಾಯಮ್ ಕೆಲ್ಯಾತ್, ಬಾಕಿ 21 ಜಣಾಂನಿ ರೆಲ್ವೇಂತ್ಲ್ಯಾ… ಖಾತ್ಯಾಂ ಪೈಕಿಂ ಆಪಾಪ್ಣಾಕ್ ಖುಷಿ ಆಸಾ ತಾಂತುಂ 55/- ರುಪ್ಯಾಂ… ಸಾಂಬಾಳಾಚೇ ಗ್ರೇಡಿರ್ ಭರ್ತಿ ಜಾಂವ್ಯೆತಾ, ನಾ ತರ್ ಸೊಡ್ಯೆತಾ ಮ್ಹಳ್ಳಿ.

ತಾಂತ್ಲೆ ಚಡ್ ಜಣ್ ಸೊಡುನ್ ಗೆಲೆ. ಕಾರಣ್, ಯೆದೊಳ್… 100 ರುಪೈ ಸಾಂಬಾಳ್ ಘೆವುನ್ ಸವಯ್ ಜಾಲ್ಲ್ಯಾಂಕ್ ಆತಾಂ 55/-… ರುಪ್ಯಾ ಘೆವುನ್ ರಾವುಂಕ್ ಪುಟ್ವಾತ್‌ವೇ? ಹಾಂವೀಂ ರಾವ್ಲೊಂನಾಂ.

ಸಾತ್ವೇ ಪಾವ್ಟ ಹಾಂವೆಂ ಭೆಕಾರ್ಪಣಾಂ ಜೈತ್ ವ್ಹೆಲೆಂ. ಶಿವಯ್… 120/- ಸಾಂಬಾಳಾಚೇ ನೊವೇ ಗ್ರೇಡಿ ಸವೆಂ ಪಾಂಚ್ ವರ್ಗಾಚಿಂ ಭಾತಿಂ… (ಎಲಾವೆನ್ಸಾಂ) ಆಸುನ್ ತ್ಯಾ ಮ್ಹೈನಾ ಥಾವ್ನ್ 210/- ಕಮಾಯ್… ಹಾತಿಂ ಯೇಂವ್ಕ್ ಲಾಗ್ಲಿ. ಆನಿ ಹೆಂ ಐವಜ್ ಫುಡ್ಲ್ಯಾ ಪ್ರತೀ ವರ್ಸಾಂತ್… (ಮ್ಹಾಗಾರ್ಯೆಚಾ ಸೂಚಾಂಕಾಂ ಪ್ರಕಾರ್) ಗ್ರೇಡಿಚೇ ಚಡ್ಣೇ ಪ್ರಕಾರ್… ವಾಡತ್ತ್ ಗೆಲೆಂ, ಆನಿ ಹಾಂವ್ ಲ್ಹಾನ್ ಮಟ್ವ್ಯಾಚೊ ಶ್ರೀಮಂತ್… ಜಾಲೊಂ. ಮ್ಹಜ್ಯಾ ಎಕ್ಸುರ್ಯಾಚಾ ಜೀವನಾಚೊ ಕೇವಲ್ 30/40 ರುಪೈ… ಖರ್ಚ್ ಕಾಡುನ್ ಉರ್ಲೆಲ್ಯಾ ಧನಾನ್ ಜಶೆಂ ಮ್ಹಜ್ಯಾ ಘರ್ಚ್ಯಾಂಚೆಂ ತಶೆಂ… ಮ್ಹಜ್ಯಾ ಕುಟುಂಭಿಕಾಂ ಮದ್ಲ್ಯಾಂ ಸಬಾರ್ ಗರ್ಜೆವಂತಾಂಜೆಂ ಸುಧಾರಣ್… ಕರುಂಕ್ ಲಾಗ್ಲೊಂ. ಗಾಂವಾಂತ್ ಪರ್ನೆಂ ಘರ್ ನಿಕ್ಯಾವ್ನ್ ನೊವೆಂ… ವಿಶಾಲೆಂ ಬಾಂದ್ಯೆಲೆಂ.

ಮ್ಹಜಿ ಪಾಟ್ಲಿ ಭೈಣ್ ಹೆಲೆನ್ ನಾತಾಲ್ ಲಗ್ನಾ-ಪ್ರಾಯೆಕ್… ಪಾವುಲ್ಲಿ ಪುಣ್ ತಿ ತೊ ಭೆಸ್ ನಾಕಾ ಮ್ಹಣುನ್ ನಾಝುರೆಥ್ ಕೊಂವೆಂ… ತಾಂತ್ ಮಾದ್ರಿ ಭೆಸಾಕ್ ಗೆಲಿ. ತೀ ಇಸ್ಕೊಲ್ಯಾಚೆಂ ದ್ವಾರ್ ಎಕಾ…

ಸಾಂತ್ ಪುಣಿ ಪ್ರವೇಶಿನಾಸ್ತಾಂ ಘರಾಂತ್‌ಚ್ ಪುರ್ಸತೆಚಾ ವಗ್ತಾಂನಿ
ಶಿಕ್ಷಾಟ್ಯ ಭಾವಾಂಚೇ ಸಹಾಯೆನ್ ಕನಡಿ ಆನಿ ಇಂಗ್ಲಿಷ್ ಅಕ್ಷರಾಂ
ವಚುಂಕ್ ಆನಿ ಬರಂವ್ಕ ಅಭ್ಯಾಸ್ ಕರುನ್, ತ್ಯೊ ಭಾಸೊಯಿೊ ಉಲಂವ್ಕ,
ವಚುಂಕ್ ಆನಿ ಬರಂವ್ಕ ಶಿಕ್‌ಲ್ಲಿ. ನಾರ್ಝೂರೆಥ್ ಕೊನ್ವೆಂಟ್ ಬಂದ್
ಜಲ್ಯಾ ಉಪ್ರಾಂತ್ ಆಪೊಸ್ತೊಲಿಕ್ ಕಾರ್ಮೆಲ್ ಮೆಳಾಂತ್ ಭರ್ತಿ ಜಾಲಿ.
ಶೆ ವೆತಾನಾ ತಿಕಾ ಜಾಯ್ ಪಡ್ಲೊಲೊ ಪೂರಾ ಖರ್ಚ್ ಹಾಂವೆಂ
ದಾರ್ಸಿಲೊ.

ಪಾಟ್ಲ್ಯಾನ್ ಆಸ್‌ಲ್ಲ್ಯಾ ಮೊಂತೂಚೆಂಯಿೊ ಲಗ್ನ್ ಕೆಲೆಂ. ತೊ
ನ್ಮಾಲೊತ್ಲ್ಯಾ ಶ್ರೀ ಸೆಬೆಸ್ತಿಯನ್ ಪಿನ್ತೊಚೇ ಧುವೇ ಲಿಲ್ಲಾ ಸಂಗಿಂ
ಜಾರ್ ಜಾಲೊ. ತಾಕಾ ಸಾತ್ ಭುರ್ಗಿಂ : ಲೊರೆನ್ಸ್, ವಿಕ್ಟರ್,
ರಿ ಮಾಗ್ದಲೇನ್, ಜೆರೊಮ್. ಸಿರಿಲ್, ರಿಚರ್ಡ್ ಆನಿ ತೆರೆಜ್.

ಮ್ಹಜಾ ನಿಮಾಣ್ಯಾ ಭಾವಾಕ್ ಜೊಸೆಫ್ ಎಲೊಸಿಯೆಸಾಕ್
ಯ್-ಸ್ಕೂಲ್ ಶಿಕಾಪ್ ದಿಲ್ಲೆಂ. ಚಡಿತ್ ಶಿಕ್ಚೆಂ ಮನ್ ನಾಸ್
ಲ್ಯಾನ್ ತೊ ಜೆಜ್ವಿತಾಂಚಾ ಧಾರ್ಮಿಕ್ ಮೆಳಾಂತ್ ಸೆರ್ವಾಲೊ. ಹಾಂ
ಧಾರ್ಮಿಕ್ ಭೆಸಾಂತುನ್ ಪಾಟಿಂ ಯೇವ್ನ್ ಮ್ಹಜೇ ಆವಯ್ಕ
ಲ್ಲೆಂ ನಿರಾಸ್ಪಣ್ ನತಾಲಾನ್ ಆನಿ ಲುವಿಸಾನ್ ಧಾರ್ಮಿಕ್ ಭೆಸಾಂತ್
ಊನ್ ಪರಿಹಾರ್ ಆನಿ ದುಬಾರೆಂ ದಾದಸ್ಪಣ್ ಲಾಭ್ಲೆಲೆಂ.

ಮ್ಹಜಾ ಲಾಗ್ಸಿಲ್ಯಾ ಕುಟುಂಬಿಕಾಂತ್ಲ್ಯಾ ಸಬಾರ್ ಗರ್ಜೆವಂತಾಂಚ್ಯೊ
ರ್ಜೊ....ತಾಂಚಾ ಭುರ್ಗ್ಯಾಂಚಾ ಶಿಕ್ಪಾಚೊ ಖರ್ಚ್, ಧುವಾಂಚೆಂ ಲಗ್ನ್
ತಾನಾ ಯಾ ಮಾದ್ರಿ ಭೆಸಾಕ್ ವೆತಾನಾ ದೋತಿಕ್, ಆನಿ ಪುತ್
ನರೇಕ್ ವೆತಾನಾ ತಾಣಿಂ ಮಾಗ್‌ಲ್ಲಿ ಧನಾ-ಸಹಾಯ್ ದಿಂವ್ಚಾ
ಹಾಂವೆಂ ಸುರಾತ್ ಕೆಲೊನಾ. ಕುಟ್ಮಾಭಾಯ್ಲ್ಯಾಂನಿ ಆಪರಿಚಿ
ನಿ ಲೆಗುನ್ ಮ್ಹಾಕಾ ಪತ್ರಾಂ ಬರವ್ನ್ ಮಾಗ್ಲೆಲೆಂ ದಾನ್ ಮ್ಹಜಾ
ಕೇ ಪ್ರಮಾಣಾನ್ ದೀನಾಸ್ತಾಂ/ಧಾಡಿನಾಸ್ತಾಂ ಇನ್ಕಾರ್ ಕೆಲ್ಲೆ
ಕ್ಲೆನಾಂತ್.

ಹೆಂ ಹಾಂವ್ ಬರೈತಾಂ ಮ್ಹಜಿ ಪಾಟ್ ಹಾಂವೆಂಚ್ ಥಾಪ್ಲ್ಯಾನ್
ಗೊಳ್ಸಂಚಾ ಇರಾದ್ಯಾನ್ ನ್ಹಂಯ್ ಬಗರ್ ಅಶೆಂ ಸರಾಗಾನ್ ದಿಲ್ಲ್ಯಾ

ವರ್ವಿಂ ಹಾಂವ್ ದುಬ್ಳ್ಯೊ ಜಾವ್ನ್, ಬದ್ಲಾಕ್ ಹಾಂವೆಂ ದಿಲ್ಲ್ಯ ಪ್ರಾಸ್ ಸಬಾರ್ ವಾಂಟ್ಯಾಂನಿ ಚಡ್ ದೆವಾನ್‌ಯಿ ವ್ಹಾಕಾ ಸಂಗಾನ್ ದೀವ್ನ್ ಹಾಡೊಸ್ಕಾಯ್ ಲಾಭ್ಲ್ಯಾ ಆನಿ ಸುಖಾಂತ್ ಸಾಂಬಾಳ್ಳ್ಯಾಂ; ವ್ಹಜ್ಯೊಯಿ ಗಜ್ರೊ ಪೆಲ್ಯಾಂ ವರ್ವಿ ಪರಿಹಾರ್ ಜಾಲ್ಯಾತ್ ಮ್ಹಣುನ್ ವಾಚ್ಪ್ಯಾಕ್ ಸಾಕ್ಸ್ ದಿಂವ್ಚ್ಯಾ ಪಾಸ್ವತ್ - ಕೊಣ್ ವಾಚ್ಪ್ಯಾನ್ ಆಶೆಂ ವ್ಹಜ್ಯಾಬರಿಚ್ ಕೆಲಾಂ/ದಿಲಾಂ ತಾಕಾ ಹಿ ಸಾಕ್ಸ್ ಖರಿ ದಿಸ್ತೆಲಿ. ಆನಿ ಕೊಣೆ ಕರುನ್ನ್/ದೀವ್ನ್ ತಾಣಿಂ ಫುಡೆಂ ಪುಣಿ ದೀವ್ನ್, ಪೆಲ್ಯಾಂಚ್ಯಾ ಖರ್ಚ್ಯಾ ಗಜ್ರೊ ಪರಿಹಾರ್ ಕರ್ಚ್ಯಾ ಥೈಂ ತಾಂಕಾಂ ಪ್ರೇರಣ್ ಲಾಭೊಂ ಮ್ಹಣ್ಚ್ಯೊ ಆಸಾ ದುಸ್ರೊ ಇರಾದೊ.

ವ್ಹಾಕಾ ಭೆಸ್ ಕಸಲೊ?

ತೀನ್ ವರ್ಸಾಂಥಿಂ (1942-ಂತ್) ಹಾಂವ್ ದಾಕ್ತೆರಾಂಚೀ ಸಲಹೆಚಿ ಭೆಸರ್ವಾ ಕರುನ್, ಪಿಡೇಕ್ ಆನಿ ಮರಣಾಕ್ ಲೆಗುನ್ ಭಿಂಯೆನಾಸ್ತಾಂ, ಜ್ಯಾಂ ಜವಾಬ್ದಾರ್ಯಾಂ ಪಾಸುನ್ ಬೊಂಬೈಕ್ ಆಯಿಲ್ಲೊಂಗಿ ತಾಂತ್ಲ್ಯೊ ಚಡ್ ಜ್ಯಾರಿ ಜಾವ್ನ್ ಏಕ್ ಮಾತ್ರ್ ಬಾಕಿ ಉರ್ಲ್ಲಿ—ವ್ಹಜ್ಯಾಚ್ ಫುಡಾರಾಚಾ ಭೆಸಾಚಿ. ಆತಾಂ, ವ್ಹಾಕಾ ಥಿರಾಸಾಣಾಚೆಂ ಸರ್ಕಾರೀ ಕಾಮ್ ಆಸಾ; ಮುದ್ದ್ಲ್ಯ ಮಟ್ವಾಚಿ ಶ್ರೀಮಂತಿ ಗಾಯ್ ಆಸಾ; ಪ್ರಾಯ್ 30 ಜಾಲ್ಯಾ ತಿತ್ಲಿಚ್; ಭಲಾಯ್ಕಿ ಬರೀ ಆಸಾ; ವ್ಹಣ್ತೆಚ್ ಆತಾಂ ಕಾಜಾರ್ ಜಾಂವ್ಚ್ಯಾಕಡೆ ಜಾಯ್‌ಪುರ್ತಿ ಯೋಗ್ಯತಾಯ್ ಆನಿ ಹಕ್ಕ್ ವ್ಹಾಕಾ ಆಸಾ. ಆನಿ ಜಾಲ್ಯಾರೀ, ಆಧಿಂ ಪೆದ್ರಾಬ್ ಜಾವ್ನ್ ಸಕ್ಡಾಂಚೊ ಭಂಗಸ್ತಳ್ ಜಾಲ್ಲ್ಯಾಬರಿ ಆತಾಂ ಜಾಯ್ತ್ ಮ್ಹಣ್ಚಿ ಭಿರಾಂತ್‌ನಾ.

ಸ್ಯೆರಿಕೆಚಿಯಿ ವಾಂವೆ ನಾ'ಸ್‌ಲ್ಲೆ. ಆತಾಂ ಗಲ್ಫಾಂತ್ಲ್ಯಾ ನೊವ್ರ್ಯಾಂಚೊ ಕಸೊ ಖಾಯ್ಸ್ ಚಡ್ ಆಸಾ ತಶೆಂ ತ್ಯಾ ಕಾಳಾರ್ ಬೊಂಬೈಂತ್ಲ್ಯಾ ಜೊಡ್ಕ್ಯಾರಾಂಚೊ ಆಸ್‌ಲ್ಲೊ. ವ್ಹಜ್ಯಾ ಪರಿಚಯ್ಯಾದ್ವಾರಾಂ ಮುಖಾಂತ್ರ್ ವ್ಹಾಕಾಯಿ ಶಿಕ್ಪೀ ಶ್ರೀಮಂತಿ ಚಲಿಯಾಂಚ್ಯೊ ಸ್ಯೆರಿಕೋ, ದೋತಿ ತರ್ಫೆನ್ ಹಜಾರಾಂನಿ ದುಡು ಆನಿ ಆಸ್ತಿಂತ್ ವಾಂಟೊ ಭಾಸಾ

ನ್ ಆಯ್ಲ್ಯೊ. ಪುಣ್ ಹಾಂವೆಂ ಮ್ಹಜ್ಯಾ ಖಾಸ್ಗ್ಯಾ ವಾಜ್ಬ್ಯಾಂ ರಣಾಂ ಪಾಸುನ್ ಲಗ್ನಾಕಡೆ ಉಪೇಕ್ಷಾ ದಾಕೈಲಿ. ಯಾಜಕೀ ಸಾಂತ್ ಪ್ರವೇಸುಂಚೆಂ ತರೀ ಮ್ಹಾಕಾ ತೆದ್ನಾ ಎಕಾ ಮೆಳಾ ಥಾವ್ನ್ ಪವ್ಣ್ ಆಸ್ಲ್ಲೆಂ. ಖಂಚೆಂಗೀ ಮ್ಹಳ್ಯಾರ್; ಹಾಂವ್ 1937-ಂತ್ ಕಾಪು ನ್ ಫ್ರಾಯಃರೆಂತ್ಲ್ಯೊ ಭಾಯ್ರ್ ಆಯಿಲ್ಲ್ಯಾ ಸಂದರ್ಭಾರ್ ಕ್ವೆಟ್ಟಾಂತ್ಲ್ಯಾ ಪ್ರಾನ್ಸಿಸ್ಕಾನ್ ಮೆಳಾಚಾ ವ್ಹಡಿಲಾಕ್‌ಯೀ ಎಕ್ ಅರ್ಜೆ-ಪತ್ರ್ ಧಾಡ್ ಂ. 1942-ಂತ್ ಹಾಂವ್ ಜೊನಾಬಾಗೆರ್ ಥಾವ್ನ್ ಪೆದ್ರಾಬಾಗೆರ್ ಲ್ಲ್ಯಾ ಕರೆಜಾಂತ್ ತ್ಯಾ ಫ್ರಾನ್ಸಿಸ್ಕಾನ್ ಮೆಳಾಚೊ ವ್ಹಡಿಲ್ ಫಾ. ಮುನ್ಸ್ ಮ್ಹಾಕಾ ಸೊದುನ್ ತಾಂಗೆರ್ ಆಯಿಲ್ಲೊ ಕಹಿಂ. ಪಾಸ್ಕಾ-ರ್ಜೆಚೆ ಸಂದೇಶ್ ಭೆಟೆಂವ್ಕ್ ಹಾಂವ್ ತಾಂಗೆರ್ ಪಾವ್ಲೊಂ ತೆದ್ನಾ ಣೆಂ ಹಿ ಖಬರ್ ಆನಿ ಎಕ್ ಲಕೊಟೊ ಮ್ಹಾಕಾ ದಿಲ್ಲೊ. ಲಕೊಟ್ಯಾಂ ಲ್ಲ್ಯಾ ಪತ್ರಾಂತ್ ಅಶೆಂ ಬರೈಲ್ಲೆಂ ಆಸ್ಲ್ಲೆಂ—

"..............ತುವೆಂ 1937-ಂತ್ ಆಮ್ಚ್ಯಾ ಮೆಳಾಂತ್ ಪ್ರವೇಶ್ ಾಗುನ್ ಧಾಡ್ಲ್ಲಿ ವಿನಂತ್ ಮ್ಹಜಾ ತಾಬ್ಯಾಂತ್ ಆಸಾ. ತೆದ್ನಾ ಮ್ಚೆಂ ಘರ್ ಅಧಿಕ್ ಪೈಸ್ ಆಸ್ಲ್ಲೆಂ. ಆತಾಂ ಆಮ್ಚೆಂ ದುಸ್ರೆಂ ಘರ್ ಾಚಿ ಶಹರಾಂತ್ ಆಸಾ. ತುಕಾ ಆಮ್ಗೆರ್ ಯೆಂವ್ಚಿ ಆಪೇಕ್ಷಾ ಆತಾಂಯಿ ಸಾ ತರ್ ತುಕಾ ಮ್ಹಜೊ ಹಾರ್ದಿಕ್ ಸ್ವಾಗತ್ ತಯಾರ್ ಆಸಾ. ಕಾ ಖುದ್ದಾನ್ ಮೆಳುಂಕಾಯಿಲ್ಲೊಂ. ತುಜ್ಯಾ ಸೊವ್ಯಾ ರಿಕಾಣ್ಯಾಕ್ ಪುನ್ ತುಜೊ ಸಂಪರ್ಕ್ ಕರುಂಕ್ ವೇಳ್ ಪಾವಾನಾ, ಇಲ್ಲ್ಯಾ ವೆಳಾನ್ ಣಾಚಿ ಗಾಡಿಧರುಂಕಾಸಾ ಜಾಲ್ಲ್ಯಾನ್ ಹಿ ಚೀಟ್ ಬರವ್ನ್ ಹಾಂಗೆರ್ ಡ್ತಾಂ ಹಿ ತುಜಾ ಹಾತಾಕ್ ಮೆಳ್ಯಾ ಉಪ್ರಾಂತ್ ತುಕಾ ಮ್ಚ್ಯಾ ಮೆಳಾಂತ್ ಯೆಂವ್ಚಿ ಆಪೇಕ್ಷಾ ಆಸಾ ತರ್ ಹಾಂತ್ಲ್ಯಾ ಾಸಾಕ್ ಪತ್ರ್-ಸಂಪರ್ಕ್ ಕರ್.".............ಫಾ. ಲೆಮೊನ್ಸ್, ್. ಎಮ್. ಐ., ಪ್ರಾಂತಿಕ್ ವ್ಹಡಿಲ್.

ತಾಕಾ ಹಾಂವೆಂ ಜಟಾಪಟೆಂ ಪತ್ರ್ ಪಾಟವ್ನ್ ಕಳೈಲೆಂ,— ಮ್ಹಾಕಾ ಧಾರ್ಮಿಕ್ ಭೆಸಾಂತ್ ಪ್ರವೇಸುಂಚೆಂ ಆಕರ್ಶಣ್, ಹುಮೇದ್, ್ರಯ್ ಆನಿ ಇತರ್ಯೊ ಯೋಗ್ಯತಾಯೊ ಆತಾಂ ನಾಂತ್. ದೆಕುನ್

ಹಾಂವ್ ತುಮ್ಕಾ ಆಪವ್ನ್ಯಾಕ್ ಪಾಳೊ ದೀವ್ನ್ ಯೇಂವ್ಕ್ ಸಕಾ
ಸಾಂ. ಮಾಫ್ ಕರಾ."

ಆತಾಂ ಹಾಂವೆಂ ಲಗ್ನಾಕಡೆಯಿೊ ಉಬರ್ಾ ದಾಕ್ಲ್ಯೆಲಿನಾ ತಿಂ ಕಾರ
ಣಾಂ ಬರ್ಯ್ತಾಂ:—

ಪೈಲೆಂ,—ಮ್ಹಜೊ ಲಜೇ ಮನೋಬಾವ್ ಆನಿ ಎಕ್ಸ್ಪರ್ಟ್ಣಾಚೆಂ
ಖಾಯ್ಸ್. ಇತ್ಲಿ ಪ್ರಾಯ್ ಜಾಲ್ಲಿ ಪರ್ಯಾನ್ ಹಾಂವೆಂ ಎಕೇ ಪುಣಿ
ಪರ್ಕೆ ಚಲಿಯೆಚಿ ಚಂಗ್ಗಾಯ್ ಕೆಲ್ಲಿ ಗೋಷ್ಟಿ ನಾಕಾ, ತಿಚೇ ಸಂಗಿಂ
ಗರ್ಜೆ ಭಾಯ್ರ್ ದೋನ್ ವಾಕ್ಯಾಂ ಪುಣಿ ಉಲ್ಯೆಲ್ಲೊ ದೃಷ್ಟಾಂತ್
ಲೆಗುನ್ ನಾಸ್ಲ್ಲೊ. ತಶೆಂಚ್, ಮ್ಹಜೆಂ ಗಂಭೀರೆಂ ರೂಪ್ ಆನಿ ಬಾರೀಕ್
ಕುಡ್ ದೆಕ್ಲ್ಲ್ಯಾ ಚಲಿಯಾಂಕೀ ಮ್ಹಜ್ಯಾಕಡೆ ಯೇವ್ನ್, ಉಲವ್ನ್, ಸಳ್ಗೀ
ಕರ್ಚೆಂ ಆಕರ್ಶಣ್ ಭಗಾನಾಸ್ಲ್ಲೆಂ. ಅಸೊ ಮ್ಹಜೊ ಅಂದಾಜ್.

ದುಸ್ರೆಂ, ಮ್ಹಜೇ ಭಲಾಯ್ಕೆಚೆಂ. ಆತಾಂ ಮ್ಹಾಕಾ ಪಿಡಾ
ಕಿತೆಂಚ್ ನಾ'ಸ್ಲ್ಲಿ ತರೀ ಕುಡ್ ಲಾಚಾರೀ ಆಸ್ಲ್ಲಿ. ಆನಿ ಮ್ಹಾಕಾ
ಸಾಂಜೇ ಆನಿ ರಾತೇ-ಪಾಳೇಚಾ ಡ್ಯೂಟಿವರ್ವಿಂ ನೀದ್ ಖಳ್ತಾಲಿ ಆನಿ
ಫಾವೊ ತ್ಯಾ ವೆಳಾರ್ ಘರ್ಚೆಂ ಖಾಣ್/ಜೆವಾಣ್/ಪಿವನ್ ಚುಕ್ತಾಲೆಂ ಆನಿ
ಹೊಟೆಲಾಂತ್ಲೆಂ ಸೆವುಂಕ್ ಪಡ್ತಾಲೆಂ ಜಾಲ್ಲ್ಯಾನ್ ಪೊಟಾಂತ್ಲಿ ಶಿಸ್ತ್
ಕೆದ್ನಾ ಕೆದ್ನಾ ದ್ಪುಸ್ಪಟ್ತಾಲಿ, ರುಚ್ ಪಾಡ್ ಜಾತಾಲಿ ಆನಿ ಕುಡ್ ಪುಸ್ತಿ
ಜಾಯ್ನಾಸ್ಲ್ಲಿ. ಕಂಯ್ ಪರ್ಯಾನ್ ಹಾಂವ್ ಹೇಚ್ ನಮ್ಕರೆಂತ್ ಆಸ್ತ
ಲೊಂ ಥೈಂ ಪರ್ಯಾನ್ ಹಾಂವ್ ಪುಷ್ಟಿಕ್ ಜಾಂವ್ಚೊನಾಂ. ಕಾಜಾರ್
ಜಾವ್ನ್ ಚಡಿತ್ ಎಕಾ ಘರ್. ಕುಟ್ಮಾಚೆಂ ವಜಾಣ್ ಆಂಗಾರ್ ಘೆಯಿನ್
ತರ್ ಚಾಲ್ತಿ ಭಲಾಯ್ಕಿಯಿೊ ಭಿಗ್ಡಾತ್ ಮ್ಹಳೆಂ ಭೈಂ ಮ್ಹಾಕಾಯಿೊ
ಭಗ್ಲೆಂ ಆನಿ ಮ್ಹಜಾಬರಿ ರಾತ್-ಪಾಳೆಚೊ ಉದ್ಯೊಗ್ ಕರುನ್ ಅನ್ಭವ್
ಆಸ್ಲ್ಲ್ಯಾಂನಿಯಿೊ ಸಾಂಗ್ಲೆಂ.

ತಿಸ್ರೆಂ,—ಬೊಂಬೈಂತ್ ಕಾಮಾರ್ ಆಸುನ್ ಕಾಜಾರ್ ಜಾಲ್ಲ್ಯಾ
ಸಬಾರ್ ತರ್ನಾಟ್ಯಾಂಚೆ ಹಾಲ್-ಹವಾಲ್ ಹಾಂವೆಂ ಖುದ್ ಪಳೆವ್ನ್ ಆನಿ
ಸಾಂಗ್ಲ್ಲೆ ಧಾಕ್ಲೆ ಆಯ್ಕುನ್ ಮ್ಹಾಕಾ ತ್ಯಾ ಭೆಸಾಕಡೆ ಕಾವ್ಜೇಣ್

ಗ್ಲಾಲಿ. ಕೊಣಾಂಚಾ ಬಾಯ್ಲಾಂಚೆಂ ದುರ್ಗಡ್ತೆಂ, ಆನಿ ವಿಶ್ವಾಸ್
ತ್, ಕೊಣಾಕ್ ತಾಚಾ ಬಾಯ್ಲೇಚಾ ಕುಟುಂಬಿಕಾಂ ಥಾವ್ನ್
ಶಿ, ಕೊಣಾಕ್ ಆವೈಚೇ ಶಿಕವ್ಣೇನ್ ಆಪ್ಲ್ಯಾಚ್ ಭುಗ್ರ್ಯಾಂಥಾವ್ನ್
ಪದ್ರ್ ಆನಿ ತಿರಸ್ಕಾರ್, ಕೊಣ್ ಅಸಲಿಂ ವಂಚನಾಂ ,ಸೊಸುಂಕ್
ಂಕಾನಾಸ್ತಾಂ ಪಿಣ್ವೆ, ಬೆಡ್ಗಿ ಜಾವ್ನ್, ಘರಾಂತ್ ಖೆಸ್ತಾಂವಾಂ ಕರುನ್,
ಘರ್ ಹೊಗ್ಡಾವ್ನ್ ನಿರ್ಗತಿಕ್ ಜಾವ್ನ್ ಅಕಾಲಿಕ್ ಮರಣಾಕ್ ಉಂಡಿ
ಲ್ಲೆ: ಕೊಣ್ ಆಪ್ಲ್ಯಾಂ ಥಾವ್ನ್ ಪ್ರಿತ್ ಹುಸ್ಕೊ ಮೆಳಾನಾ
ಣುನ್ ತಾಂಕಾಂ ಸಾಂಡುನ್ ಪೆಲೇ ಸ್ತ್ರೀಯೇ ಸಂಗಿಂ ಜಿಯೆಲ್ಲೆ,
ತ್ಯಾದಿ ಧಾಕ್ಲೆ ತೆ. ತಾಂಚಿ ಆಟ್ವೆಣ್ ಜಾತಾನಾ ಹಾಂವೆಂಯಿೀ ಕಾಜಾರ್
ವ್ನ್ ತಸಲ್ಯಾ ಖಗ್ರಾಂತ್ ಪಡ್ಚ್ಯಾ ಬದ್ಲಾಕ್ ಎಕ್ಸುರೆಂ ಜಿವಿತ್
ಶ್ಲ್ಯಾಯಿೀ ವಾಂಟ್ಯಾಂನಿ ಉತ್ತ್ರವ್ ಮ್ಹಣ್ ಭಗ್ತಾಲೆಂ ಮ್ಹಾಕಾ.
ಪ್ರ್ ಮ್ಹಜಾಚ್ ಭಾವಾಚಾ ಘರಾಂತ್ ಆಸಾಸರ್ ಹೆಣೆ ಫಿಕಿರ್
ುಂಕ್ ನಾ. ಆಶೆಂಚ್ ದೀಸ್ ಪೊಸೊಂ. ಮಾಗಿರ್ ಕೆದ್ನಾ ಆತ್ಶಾವ
ರಣಾನ್ ಸಂಭಂದ್ ಭಿಗ್ಡುನ್, ಚಲ್ ನಿಕಳ್ ಭಾಯ್ರ್ ಮ್ಹಳ್ಳಿ
ಜ್ಞಾ ಮೆಳ್ಳ್ಯಾರ್ ತ್ಯಾ ವಗ್ತಾ ಕಾಜಾರಾಚೆಂ ಯೋಜನ್ ಕೆಲ್ಯಾರ್
- ಅಶೆಂ ಚಿಂತುನ್ ಲಗ್ನಾ - ಭೆಸಾಕ್ ಪೈಸ್ ದವರ್ಲೆಂ.

ಚವ್ತೆಂ—ಮ್ಹಾಕಾ ವಿದೇಶಿ ಗಾಂವ್ ಭಂವ್ರುನ್ ಪಳೆವ್ನ್ ಯೆಂವ್ಚಿ
ಾ ವಿಪರೀತ್ ಆಸ್ಲ್ಲಿ. ತ್ಯಾ ಪಾಸ್ವತ್ ದುಡು ಆನಿ ರಜೆಚೆ ದೀಸ್
ರೊ ಕರ್ಚ್ಯಾಕಡೆ ಚಡ್ ಲಕ್ಷ್ ದಿಲಿ.

ಇತ್ಲೆಂ ಬರಿಂ ಕಾರಣಾಂ ಮ್ಹಜ್ಯಾ ವಾಂಟ್ಯಾಕ್ ಆಸುನೀ 1947-ಂತ್
ೀ ವಿಚಿತ್ರ್ ನಾಡೆಕ್ ಭುಲುನ್ ಹಾಂವೆಂ ದೊಳೆ ಉಗ್ತೆ ಆಸುನೀ
ದ್ಯಾಳ್ಯಬರಿ ಲಗ್ನಾ- ಭೆಸಾಚೇ ಸ್ಪೈರಿಕೇಂತ್ ಉಡಿ ಮಾರ್ಲಿ. ಮ್ಹಜ್ಯಾಚ್
ತ್ರಿಯಾಂ ಮದ್ಲಿ ಏಕ್ ಗರೀಬ್ ಚಲಿ ಕಾಮ್ ಸೊದುನ್ ಬೊಂಬೈಕ್
ರಿಲ್ಲಿ ಎಕಾ ಧಿಸಾ ಪೆದ್ರ್ರಬಾಗೆರ್ ಆಯ್ಲಿ,—ತಾಚೇ ಕಂಪೆನೆಂತ್
ಂಯಿೊ ತಿಕಾ ಕಾಮ್ ಮೆಳಾತ್‌ಗೀ ಮ್ಹಣುನ್ ವಿಸಾರುಂಕ್. ತಿಚಿ
ೇಷ್ ಸೊಭಾಯ್, ಸಾಂಗಾತಾಚ್ ತಿಚೆಂ ಸಾದೆಂಪಣ್, ನೆಣ್ತೆಗಾಯ್
ಮಾನ್ಸುಗಾಯೆಚೆಂ ಉಲಣೆ ಭೀ ಪಳೆವ್ನ್ ಹಾಂವ್ ತಿಚೇರ್ ಎಕ್ಡಾವ್

ಭುಲ್ಲೊಂ. ತಿಣೆ ತಿಚಾ ಪುಡಾರಾ ಖಾತಿರ್ ಹ್ಯಾ ಶಹರಾಂತ್ ಪಕ್ಯ್ಯಾ
ಖಾಲ್ ಕಾವತ್ ಕರ್ಚೆಂ ಬರೆಂ ನ್ಹೈಂ, ತಿಕಾಚ್ ಅಪಾಯಾಚೆಂ, ಬದ್ಲಾ ಕ
ತೀ ಮ್ಹುಜೇ ಸಂಗಿಂ ಕಾಜಾರ್ ಜಾಯ್ತ್ ಜಾಲ್ಯಾರ್ ಆನಿ ಮ್ಹುಜಿ ಸೆವ
ಕರೀತ್ ಜಾಲ್ಯಾರ್ ತಿಚೊ ಪುಡಾರ್ ಸುಖಾಳೊ ಕರುಂಕ್ ಹಾಂವ
ಸಕ್ತಾಂ ನ್ಹೈಂವೇ? ಅಶೆಂ ಚಿಂತುನ್ ತೀ ವಸ್ತಿ ಕರುನ್ ಆಸ್‌ಲ್ಲ್ಯಾ ಮ್ಯಜಾ
ಗೋತ್ರಿಣೀ ಲಾಗಿಂ ಹಾಂವೆಂ (ಪೆದ್ರ್ಯಾಬಾಕ್ ಆನಿ ವ್ಹನ್ಸೈಕ್ ಸಾಗಾನ
ಸ್ತಾಂ) ಮ್ಹುಜಿ ಆಪೇಕ್ಷಾ ಉಸಾರುನ್ ಕಳೈಲಿ. ತಿಕಾ ಎಕಾಚ್ಯಾ
ಘೆಗೊಣ ಮೆಳ್ಳೈಲ್ಯಾಬರಿ ಸಂತೊಸ್ ಜಾಲೊ ಆನಿ ತೇ ಚಲಿಯೇ ತರ್ಫೆನ
ತಿಣೆ (ತೀ ಚಲಿ ತಿಚಿ ಭಾಚಿ ಆಸ್‌ಲ್ಲಿ) ಪೂರ್ಣ್ ಕಬ್ಲಾತ್ ದಿಲಿ. ಹಿ ಸೈ
ಕೆಚಿ ಖಬರ್ ಹಾಂವೆಂ ಪೆದ್ರ್ಯಾಬಾಕ್ ಸಾಂಗ್ಲಿ. ತಾಣೆ ತಿ ಖುಷೇನ
ಪಸಂತ್ ಕೆಲಿ. ಪುಣ್ ವ್ಹನ್ಸೈನ್ ಮಾತ್ರ್ ಕಸಲ್ಯಾ ಕಾರಣಾನ್ ಕೊಣ್ಣಾ
ಪಸಂತ್ ಕೆಲಿನಾ. ತೆಂ ತಿಣೆ ಮ್ಹಾಕಾ ಸಾಂಗ್ಲೆಂಯಿ ನಾ. ತರೀ ತಿ
ಪರ್ವಾ ಕರಿನಾಸ್ತಾಂ ಹಾಂವ್ ಫುಡೆಂ ಸರ್ಲ್ಲೊಂ ಆನಿ 15 ದಿಸಾ
ಉಪ್ರಾಂತ್ ಲಗ್ನಾ - ಖರಾರ್‌ಯಿ ಕೆಲೆಂ. ಖರಾರಾಕ್ ತಿಂ ಅಯ್ಲಿನಾಂತ್

ಖರಾರ್ ಜಾವ್ನ್ ಘರಾ ಯೆತಾನಾ ಭಾವೊಜ್ ಸಗ್ಳೀಚ್ ಖುಬಾಳ
ಆನಿ ತಾವುಡ್ತಾಸ್ "ಗೆಟ್ ಅವ್ಟ್" ಮ್ಹುಣುನ್ ಮ್ಹಾಕಾ ಫರ್ಮಾವ
ಸಣ್ಸಣ್ಲಿ. ವಾಗಾಂಚೀ ಘೊಲಿಂತ್ ಪುಣಿ ಜಿಯೆಂವ್ಕ್ ಜಾತಾ, ಪುಣ
ತೀ ಖುಬಾಳೈಲ್ಯಾ ಘರಾಂತ್ ಎಕಾ ನಿಮಿಷಾಕ್ ಲೆಗುನ್ ಉರುಂಕ
ಸಾಧ್ಯ್ ಜಾಯ್ನಾ. ದುಸ್ರೊ ಉಪಾಯ್‌ನಾಸ್ತಾಂ ಮ್ಹುಜಿ ಸಾಟ್ಲಿ-ಪಟಿ
ಘೆವುನ್ ಭಾಯ್ರ್ ಸರ್ಲ್ಲೊಂ ಆನಿ ಸೀದಾ ವ್ಹಕ್ಲೇಗೆರ್‌ಚ್ ವಸುನ್
ಭಾಡ್ಯಾಚಿ ಖಾಲಿ ಕೊಟ್ರಿ ಮೆಳಾಸರ್ ತಾಂಗೆರ್ ತತ್ಕಾಲಿಕ್ ಆಸ
ಮಾಗುನ್ ಘೆತ್ಲೊ ಆನಿ ರಾವ್ಲೊಂ.

ಮ್ಹುಜೆ ಆಂದ್ಲೆ ದೊಳೆ ಉಗ್ತೆ ಕರುಂಕ್ ದೆವಾನ್‌ಂಚ್ ಅಶೆಂ ಜಾಂವ್
ನಿರ್ಮಿಲ್ಲೆಂ ಮ್ಹಣ್ ದಿಸ್ತಾ. ಸೆಜಾರಾ ಜಿಯೆಲ್ಯಾ ಬಗರ್ ಫುಟ್ ಕಳಾನ
ಮ್ಹುಣ್ತಾಂವ್ ತಿ ಗಾದ್ ಚಲಿಯೇ ಆನಿ ಮ್ಹುಜೇ ಮಧೆಂ ಆತಾಂ ಕಾವ
ಕರುಂಕ್ ಲಾಗ್ಲಿ. ಹಾಂವೆಂ ತಾಂಗೇರ್ ಆಸ್ರೊ ಘೆತ್ಲಲ್ಯಾ ಎಕಾಚ
ಹಾಪ್ತ್ಯಾ ಭಿತರ್ ತಿಚೆ ಥೊಡೆ ಗುಪ್ತ್ ವಿಷಯ್ ಮ್ಹಾಕಾ ಕಳಿ

ಿ. ಪೈಲೊ, ತಿಕಾ ಎಕಾ ತರುಣಾಚೇರ್ ಆಕರ್ಷಣ್ ಆಸ್‌ಲ್ಲೆಂ ಆನಿ
ಗತ್‌ಯೊ ಜಾಲ್ಲಿ. ಪುಣ್ ತಾಕಾ ಕಾಮ್ ನಾ‌ಸ್‌ಲ್ಲೆಂ ಮ್ಹಳ್ಯಿಚ್
ತ್. ದುಸ್ರೊ, ತೇ ಚಲಿಯೆಗೆರ್‌ಚ್ ಎಕ್ ತರುಣ್ ಬೋರ್ಡರ್
ಲ್ಲೊ ಆನಿ ತೊ ಮ್ಹುಜ್ಯಾಕೀ ಪೈಲೆಂ ತಿಚೇರ್ ಭುಲುನ್ ತಿಕಾ ಅಪ್ಲೆಂ
ಕ್ ಅತ್ರೆಗ್ತಾಲೊ. ಪುಣ್ ತೊ ಆಸ್‌ಲ್ಲ್ಯಾ ಕಾಮಾಂತ್ ತಾಕಾ
ಮೆಳ್ತಾಲೊ ಮ್ಹುಜ್ಯಾ ಪಾಗಾಚಾ ಅರ್ದ್ಯಾಕೀ ಉಣೊ. ಮ್ಹಾಕಾ
ಸಾಂಬಾಳಾಚೆಂ ಕಾಮ್ ಆಸಾ ಆನಿ, ತಿಚಿ ಆಕೈ ಆನಿ ಬಾಪ್
ಕಾ ಚಡ್ ಪಸಂತ್ ಕರ್ತಾತ್ ಮ್ಹಳ್ಯಾ ದೋನ್ ಕಾರಣಾಂ ಥೈಂ
ಮಾತ್ರ ತಿಣೆ ಮ್ಹುಜ್ಯಾ ಸಂಗಿಂ ಕಾಜಾರಾಕ್ ಒಪ್ಪಿಗ್ ದಿಲ್ಯಾ
ಂ ಸತಾಂ ತಿಚಾ ವರ್ತನಾಂತ್ ಆನಿ ಉಲಣ್ಯಾಂತ್ ಮ್ಹಾಕಾ
ನ್ ಕಳ್ಳೆಂ. ಕಳ್ಯ್ಯಾ ಉಪ್ರಾಂತ್ ಹಾಂವ್ ತಾಂಗೆರ್ ರಾವ್ಲೊಂನಾ.
ಜಿ ಸಾಟ್ಲೆ-ಪಟ್ಲೆ ಫೆವುನ್ ಮ್ಹುಜಾ ಟೆಲಿಫೊನ್ ಎಕ್ಸ್‌ಚೇಂಜಾಂತ್‌ಚ್
ನ್ ಎಕಾ ಮೂಲ್ಯಾಂತ್ ದವರ್ಲ್ಲಿ. ಎಕ್ಸ್‌ಚೇಂಜಾ ಭಾಯ್ಲ್ಯಾನ್
ಚೆಂ ಉಗ್ತೆಂ ಆಂಗಾಣ್ ಆಸ್‌ಲ್ಲೆಂ. ರಾತ್ ತಾಂತುಂ ಭಿಚಾಣೆ
ವ್ ಸಿದುನ್ ಪಾರಾರ್ ಕೆಲಿ, ದೀಸಾಂತ್ಲೊ ಡ್ಯೂಟೀ ಭಾಯ್ಲೊ
ಎಕ್ ಕೊಟ್ರ ಸೊದ್ಚ್ಯಾಂತ್ ಭೊಂವುನ್ ಖಿಚಿಲೊ. ತೀನೀ ಪಾವ್ಟಿಂ
ಹೊಟೆಲಾಂತ್‌ಚ್ ಪರಿಹಾರ್ ಕೆಲಿ.

ಏಕ್ ವ್ಹೈನೊ ಅಸೊಚ್ ಗೆಲೊ. ಎಕಾ ದಿಸಾ ಚಲಿಯೆಚೊ
ಯೇವ್ನ್ ಮ್ಹುಜೆಂ ವಿಚಾರಣ್ ಕರುಂಕ್ ಲಾಗ್ಲೊ. ಹಾಂವೆಂ
ಾಂತ್ಲೆಂ ಪೂರಾ ಉಗ್ತೆಂ ಸಾಂಗ್ಲೆಂ ಆನಿ, ಖರಾರ್ ರದ್ ಕರ್ಯಾಂ,
ರಾಂತ್ ಬರೈಲಾ ತೊ 1000/- ದಂಡ್ ದೀಂವ್ಕ್ ಹಾಂವ್ ತಯಾರ್
ಂ ಮ್ಹಣುನ್ ಖಡಾಂಖಡಿಂ ಸಾಂಗ್ಲೆಂ.

ಧುವೇಚೆಂ ಗುಪ್ತೆಂ ವರ್ತನ್ ಮ್ಹುಜಾ ಮುಖಾಂತ್ರ ಜಾಣಾ
ತಚ್ ತೊ ಅಜಾಪ್ಲೊ ಆನಿ ಖರಾರ್ ರದ್ ಕರುಂಕ್ ಒಪ್ಲೊ. ದಂಡ್
ಚೊ ನಾಕಾ ಮ್ಹಣುನ್ ಗೆಲೊ. ಉಪ್ರಾಂತ್ ತಿಚೆಂ ಲಗ್ನ್ ತಿಚೇರ್
ಗಾರ್ ಪಡ್ಲೆಲ್ಯಾ ತರುಣ್ ಬೋರ್ಡರಾ ಸಂಗಿಂಚ್ ವೆಗಿಂಚ್ ಜಾಲೆಂ.
ಮಾಗಿರ್ ಸುಖಾನ್ ಜಿಯೆಲಿಂ.

ಚಲಿಯೆಚೆಂ ಭಾಯ್ಲೆಂ ರೂಪ್, ಸಾಧೊ ಹಾವ್‌ಬಾವ್ ಆನಿ ತೆಲ್ತೆಂ ಉಲಣೆ ಕಿತ್ಲೆಂ ಠಕಾರೆಂ ಆಸ್ತಾ, ತೆಂ ಮ್ಹಾಕಾ ಹ್ಯಾ ದೃಷ್ಟಾಂತಾಂತ್ ಕಳ್ಳ್ಯಾ ಉಪ್ರಾಂತ್ ಮ್ಹಜಾ ಮನಾಂತ್ ಲಗ್ನಾ-ಭೆಸಾಕಡೆ ಆಸ್‌ಲ್ಲೆಂ ಇಲ್ಲೆಶೆಂ ಆಕರ್ಷಣ್ ಪುರ್ತೆಂ ಆಳ್ವಾಲೆಂ; ಚಲಿಯಾಂಚೊ ವಿಶ್ವಾಸ್ ಕರ್ಚೆಂ ಆಪಾಯಾಚೆಂ ಮ್ಹಳ್ಳೊ ದುಬಾವೊ ಮನೋಭಾವ್ ಮ್ಹಜ್ಯಾ ಥೈಂ ಉಬ್ಜೊನ್ ಉರ್ಲೊ.

ಆತಾಂ ಹಾಂವ್ ಹೊಟೆಲಾಂತ್ಲೆಂ ಜೆವ್ತಾಲೊಂ ತೆಂ ಮ್ಹಜೇ ಕಾಳಿ ತೇಕ್ ವಗ್ಗಾಲೆಂನಾ ಆನಿ ಮ್ಹಜಿ ಭಲಾಯ್ಕಿ ಭಿಗಡ್ಲಿ. ಎಕಾ ದಿಸಾ ತಾಪ್ ಪೊಟ್ಯಾಂಣಿ ಆನಿ ವೋಂಕ್ — ಸಾಂಗಾತಾಚ್ ಮ್ಹಜೇರ್ ದಾಡ್ ಘಾಲುನ್ ಮ್ಹಾಕಾ ವಳ್ವಳಾಯ್ತಾನಾ ಮ್ಹಜ್ಯಾ ಸಹ-ವಾವ್ರಾಡ್ಯಾಂನಿ ಮ್ಹಾಕಾ ಭಾಯ್ಖ್ಯಾಲಾ ರೆಲ್ವೆ-ಆಸ್ಪತ್ರೇಂತ್ ದಾಖಲ್ ಕೆಲೆಂ, ಆನಿ ಮ್ಹಜೇ ಖಬ್ರೇವಿನ: ಪೆದ್ರುಬಾಗೇರ್‌ಯಿ ವರ್ದಿ ಪಾವಿತ್ ಕೆಲಿ ಆಸ್ತಿಲಿ. ಮ್ಹಜಿ ಭಾವೊಜ್ ದುಸ್ರ್ಯಾ ದಿಸಾ ಮ್ಹಜೇ ಖಾಟ್ಯೆಲಾಗಿಂ ಆಯ್ಲೆಲೇಕ್ ದೆಕೊನ್ ಹಾಂವ್ ಅಜಾಪ್ಲೊಂ. ತಿಸ್ರ್ಯಾ ದಿಸಾ ಪಿಡಾ ನಿವಾರ್ತೆಚ್ ತಿಣೆ ಮ್ಹಾಕಾ ಬಳಾತ್ಕಾರಾನ್ ತಾಂಗೇರ್ ನ್ಹೆಲೆಂ ಆನಿ ಎಕ್ಸ್‌ಚೇಂಜಾಂತ್ಲೊ ಮ್ಹಜ್ಯೊ ವಸ್ತುಯಿ ಘರಾ ಹಾಡುನ್ ಪತ್ರ್ಯಾನ್ ರಾವೈಲೆಂ. ಮ್ಹಾಕಾ ರಾಂವ್ಚೆಂಚ್ ಪಡ್ಲೆಂ. ಮ್ಹಜ್ಯಾ ಜಿವಿತಾಂತ್ಲ್ಯಾ ಹ್ಯಾ ಎಕಾ ಆತ್ರಾವ ಅನ್ವಾರಾ ಥಾವ್ನ್ ಹಾಂವ್ ಸುಟುನ್ ಭಾಯ್ರ್ ಆಯಿಲ್ಲ್ಯಾ ಸಂಧರ್ಬಾರ ಮ್ಹಜ್ಯಾ ವಾಂಟ್ಯಾಕ್ ಪುಶ್ಕಳೊ ಕಾನ್ಟ್ರೊ ಅನ್ಭವ್ ಮೆಳ್‌ಲ್ಲೊ ಆಸ್‌ಲ್ಲೊ

ಹಾವ್ಯಾಸ್ (ಹೊಬ್ಬಿ

ಹ್ಯಾ ಘಡಿತಾ ಉಪ್ರಾಂತ್ ಮ್ಹಜೆಂ ಜಿವಿತ್ ಕಸಲೊಯಿ ಏಕ ನಿರ್ದಿಷ್ಟ್ ಶೆವಟ್ ನಾಸ್ಚೆಂ ಬಂಜ್ಯಾರೆಂ-ಶೆಂ ದಿಸ್ಲೆಂ. ಪ್ರತೀ ದಿಸಾಚ 24 ಘಂಟ್ಯಾಂತ್ಲೆ 8 ರೆಲ್ವೇಂತ್ಲೇ ಸೆವೇಂತ್ ಗಳ್ಯಲ್ಯಾ ಉಪ್ರಾಂತ್ ಉರ್ಲೆಲ 16-ಂತ್ಲೆ 8 ವಿಶೇವಾಕ್ ದಿಲ್ಯಾ ನಂತರ್ ಆನಿಕೀ 8 ಘಂಟ್ಯಾಂಚೆ ಆವೊಲಿಕ್ ವೇಳ್ ಖಾಲಿಚ್ ಉರ್ಲೊ. ತೊ ಕಿತ್ಯಾಂತ್ ವಾಟಾವ್ಯ ಮ್ಹಳ್ಳೊ ಸಮಸ್ಯ ಜಾಲೊ. ಹಾಪ್ತ್ಯಾನ್ ಹಾಪ್ತ್ಯಾಕ್ ಡ್ಯೂಟೀಚೆ ವೇಳ್ ಸರ್ತೆ-ಕ್ರಮಾನ್ ಬದಲ್ತಾಲೊ ಆನಿ ತಾಂತುಂ ಆಯ್ತಾರಾ ಅ

ರ್ಜನಿಕ್ ರಜೇಚಾ ದಿಸಾಂನಿಯೀ ಕಾಮಾಕ್ ವೆಚೆಂ ಪಡ್ತಾಲೆಂ
ಲ್ಲ್ಯಾನ್ ವ್ಹಾಕಾ ಖಂಜಾಯೀ ಎಕಾ ಕ್ಲಬ್ಬಾಚೊ ಯಾ ಸಂಘಾಚೊ ಯಾ
ಾ-ಕೂಟಾಚೊ ಸಾಂದೊ ಜಾಂವ್ಕ್ ಸಾದ್ಯ್ ನಾಸ್ಲ್ಲೆಂ. ಆಸ್ಲ್ಯಾರೀ
ಹ್ಕಾ ತೆಣೆ ಆಕರ್ಶಣ್‌ಯೀ ನಾಸ್ಲ್ಲೆಂ. ಆನಿ ವ್ಹಜೇ ಲಜ್ಕುರೀ ಮನಃಸ್ಥಿತೇ
ತ್ರಿಂ ವ್ಹಜ್ಯಾ ಸೆಜಾರ್ಯಾಂಗೆರ್ ಅಥವಾ ಪರಿಚಿತಾಂಗೆರ್ ವಸುನ್ -ಗಪ್ಪೆ
ರ್ಚಿ, ಖೆಳ್ಚಿ ಆನಿ ಭಂವ್ಪುನ್ ಯೆಂವ್ಚಿ ಪಿಸಾಯ್ ವ್ಹಾಕಾ ಬಿಲ್ಕುಲ್
ಸ್ಲ್ಲಿ. ಘರಾಂತ್ಲೊ ಪೂರಾ ವಾವ್ರ್ ವ್ಹನ್ಸೈಚಿ ಆವೈ ಕರ್ತಾಲಿ
ಲ್ಲ್ಯಾನ್ ವ್ಹಾಕಾ ತಾಂತುಂಯೀ ಬೊಟ್ ಘಾಲುಂಕ್ ನಾಸ್ಲ್ಲೆಂ.

ಲಾಂಬ್ ಕಾದಂಬರ್ಯೊ, ಬುಕ್ ವಾಚ್ಯಾಂತ್ ವ್ಹಾಕಾ ಕಾಂಯ್ಚ್
ವರ್ ನಾಸ್ಲ್ಲಿ. ಕೊಂಕಣಿ ಭಾಶೆಂತ್ಲೆಂ ಮಾತ್ರ್ ವಾಚುಂಕ್ ಇಲ್ಲಿ
ನ್ಹಡ್, ಪುಣ್ "ರಾಕ್ಣೊ" ಎಕ್ ಪತ್ರ್ ಶಿವಾಯ್ ಹೆರ್ ಕಿತೆಂಚ್
ಾನ್ಹ ನಾಸ್ಲ್ಲೆಂ. ಧಾರ್ಮಿಕ್ ಬುಕ್ ಥೊಡೆ ಆಸ್ಲ್ಲೆ ತೆ ಬೊಂಬೈಂತ್
ಾನಾಸ್ಲ್ಲೆ. ಕನ್ನಡ ಸಾಹಿತ್ಯ್ ವ್ಹಾಕಾ ದೆಕ್ಲ್ಯಾರ್ ಜಾಯ್ನಾಸ್
- ದಿಸಾಳೆಂ ಇಂಗ್ಲಿಶ್ ಪತ್ರ್ ಆನಿ ದೋನ್/ತೀನ್ ಇಂಗ್ಲಿಶ್
ಮಾಳೆಂ ಪತ್ರಾಂ ಜೀಂ ಪೆದ್ರಾಬ್ ಹಾಡ್ತಾಲೊ ತಿಂ ಮಾತ್ರ್ ವಾಚ್ತಾ
ಂ. ತಾಂತ್ಲೆಂಯೀ ವಾಚಾಪ್ ಚಡ್ ವ್ಹಳ್ಯಾರ್ ದೋನ್ ಘಂಟ್ಯಾ
ಮಾತ್ರ್ ಕರುಂಕ್ ತಾಂಕ್ತಾಲೆಂ. ಮಾಗಿರ್ ದೊಳ್ಯಾಂಕ್ ಆಪಾ
ಝುಮಟ್ ಯೆತಾಲಿ. ಪಾಳೇಚಾ ಡ್ಯೂಟೀನ್ ನೀದ್ ಖೈಲ್ಲ್ಯಾಚಿ
ಜಾಲೀ ಪ್ರತಿಕ್ರಿಯಾ ತೀ, ತಾಚೇರ್ ನಿಯಂತ್ರಣ್ ಘಾಲ್ಚೆಂ ವ್ಹಜೆಂ
ಯತ್ನ್ ಸಲ್ವಾತಾಲೆಂ.

ವಗೆಂಚ್ ಬಸುನ್ ವೇಳ್ ವಿಭಾಡುಂಕೀ ಸುರಾತ್ ದಿಸ್ತಾಲೊ.
ಚ್ಚೊ ಬರ್ಯೆ ರೀತಿನ್ ಪ್ರಯೋಗ್ ಕರುಂಕ್ ಕಸಲ್ಯಾಯೀ ಎಕಾ ಹಾವ್ಯಾ
ಚಿ (ಹೊಬ್ಬೀ-ಚಿ) ಸವಯ್ ಶುರು ಕರ್ಚೆಂ ಅವಶ್ ದಿಸ್ಲೆಂ ವ್ಹಾಕಾ.
ವ್ಯಾಸ್ ಪುರ್ಸತೆಚಾ ವೆಳಾಂತ್ ಘರಾಂತ್‌ಚ್ ಆಸುನ್ ಕರುಂಕ್
ಂವ್ಚೊ ಆನಿ ಸಾಂಗಾತಾಚ್ ಮನಾಕ್ ಉಲ್ಲಾಸ್ ಆನಿ ರಂಜನ್
ವ್ಚೊ—ಝುಮಟ್ ಯೇಂವ್ಕ್ ಸೊಡಿನಾ ತಸಲೊ—ಆನಿ ಪೈಶೆ ವಿಭಾಡುಂಕ್
ಾ ಬಗರ್ ಕಾಂಯ್ ಆದಾಯ್ ಹಾಡುಂಕ್ ಸಕ್ಚೊ ಅಭ್ಯಾಸುಂಕ್ ಜಾಯ್.

ಇಲಸ್ಟ್ರೇಟೆಡ್ ವೀಕ್ಲಿಂತ್ಲ್ಯಾ ಸಬ್ದಾಂ–ಸ್ಪರ್ದ್ಯಾಂಕಡೆ ಗೆಲಿ ಮ್ಹಜಿ ಲಕ್ಷ್. ಆಧಿಂ ಮ್ಹಾಕಾ ಹಾಚಿ ಪಿಸಾಯ್ ಆಸ್ಲ್ಲಿ. ತಿ ಪರ್ತೆಂ ಚಾಲು ಕೆಲಿ. ಜೊಕ್ತೆ ಸಬ್ದ್ ವಿಂಚುಂಕ್ ಸಹಾಯ್ ಕರ್ಚಿಂ ಲ್ಹಾನ್ ಲ್ಹಾನ್ ಇಂಗ್ಲಿಷ್ ಪತ್ರಾಂ ಸಭಾರ್ ಶಿಂ ಪ್ರಗಟ್ ಜಾತಾಲಿಂ. ತಾಂಚಾಂ ಪೈಕಿಂ ಮದ್ರಾಸ್ಚೆಂ ಪಂದ್ರಾಳೆಂ "ಮೈ ಮೆಗಝಿನ್" ಮ್ಹಾಕಾ ಅಧಿಕ್ ಪಸಂತೆಚೆಂ ಜಾಲೆಂ. ಕಾರಣ್, ತಾಂತುಂ ವಿಂಚುನ್ ದಾಕ್ಯೆಲ್ಲೆ ಸಬ್ದ್ 75% ಚುಕಿಂವಿಣ್ ಆಸ್ತಾಲೆ. ಶಿವಾಯ್ ತಾಂತ್ಲ್ಯಾ ಜಿನ್ಸಾವಾರ್ ಮಟ್ವ್ಯೊ ಕಾಣ್ಯೊ—ಸಮಾಜಿಕ್, ಪಾತ್ತೆದಾರಿ ಇನಿ ಪ್ರೇಮಾಳ್ಯೊ ಮ್ಹಾಕಾ ಬರ್ಯೊ ರುಚ್ತಾಲ್ಯೊ. ತ್ಯೊ ವಾಚ್ತಾಂ ವಾಚ್ತಾಂ ತಸಲ್ಯೊ ಕಾಣ್ಯೊ ಇಂಗ್ಲಿಷಾಂತ್ ಬರಂವ್ಚಿ ಗಿರಾಂತ್ ಮ್ಹಾಕಾಯೀ ಭಗ್ಲಿ. ಸಾದಾನ್ ಕೆಲೆಂ. ಪೈಲೆಂ ಏಕ್ ಲ್ಹಾನ್ಶಿ ಕಾಣಿ ನಾಜೂಕ್ಯಾ ಹಾತ್-ಬಪಾರ್ನ್ ಬರವ್ನ್ ತ್ಯಾ ಪತ್ರಾಚಾ ಸಂಪಾದಕಾಕ್ ಪಾಟೈಲಿ. ತಿ ತಾಣೆ ತಾಪುಡ್ತೆಪ್ ಪ್ರಗಟ್ಲಿ. ಮಾತ್ರ್ ನ್ಹೈಂ, ತಿ ಕಾಣಿ ಆಟಾಪ್ಲ್ಲಿ ಏಕ್ ಪ್ರತಿ ಆನಿ 3 ರುಪೈ ಪುರಾಸ್ಕಾರ್ ಟಪಾಲಾ ದ್ವಾರಿಂ ಮ್ಹಾಕಾ ಪಾಪಿತ್ ಕೆಲೆ.

ಹಾಂತುಂ ಮ್ಹಜೆಂ ಮನ್ ಭುಲ್ಲೆಂ ಆನಿ ಚಡಿತ್ ಬರಂವ್ಚ್ಯಾಕಡೆ ಉತ್ತೇಜನ್ ಆನಿ ಪ್ರೇರಣ್ ದಾದೊಶಿ ಲಾಭ್ಲೆಂ. ಮ್ಹಜೊ ಪುರ್ಸತೆಚೊ ವೇಳ್ ಕಾಣ್ಯಾಂಚಿ ಪ್ಲೊಟ್ (ಕಥಾ–ವಸ್ತು) ಚಿಂತ್ಚ್ಯಾಂತ್ ಆನಿ ತೆ ಇಂಗ್ಲಿಷಾಂತ್ ಆಕರ್ಶಿಕ್ ಶೈಲೇನ್ ಬರಂವ್ಚ್ಯಾಂತ್ ಏಕ್ ಚ್ ಏಕ್ ನಿಮಿಷ್ ವ್ಯರ್ಥ್ ಜಾಯ್ನಾ ತೇ ರಿತೀನ್ ಖರ್ಚಾಲೊ. ಅಶೆಂ ಹಾಂವೆಂ ತ್ಯಾ (1947) 7 ವರ್ಸಾಭಿತರ್ 16 ಕಾಣ್ಯೊ ತಾಕಾ ಪಾವಿತ್ ಕೆಲ್ಯೊ. ತ್ಯಾಂತ್ಲ್ಯೊ 7 ಮಾತ್ರ್ ತಾಣೆ ಛಾಪ್ಲ್ಯೊ ಆನಿ 4 ರುಪಯ್ಯಾಂ ಥಾವ್ನ್ 7 ಪಯ್ಶ್ಯಾನ್ ಎಕೇಕಾಕ್ ಸಂಭಾವನ್ಯೀ ಮ್ಹಾಕಾ ಧಾಡುನ್ ದಿಲೆಂ. ತಾಚಾಲಾಗಿಂ 9 ಉರ್ಲ್ಲ್ಯಾ ತ್ಯೊ ತೊ ಛಾಪ್ತಾ ಪಯ್ಶ್ಯಾನ್ ಮ್ಹಜ್ಯಾ ಖಾಸ್ಗಿ ತುತ್ರ್ ರಾಟಾವಳ್ಯಾಂ ಪಾಸುನ್ ಬರಂವ್ಚೆಂ ತತ್ಕಾಲಾಕ್ (2 ಮೈನೆ) ಬಂದ್ ಕೆಲೆಂ. ಪುಣ್ ಹ್ಯಾ ವಾಯ್ದ್ಯಾಂತ್ ಉರ್ಲ್ಲ್ಯಾಂತ್ಲಿ ಎಕೀ ಪ್ರಗಟ್ ಜಾಲಿನಾ. ಕಾರಣ್ ವಿಸಾರುನ್ ಪತ್ರ್ ಪಾಟೈಲೆಂ. ಜವಾಬ್ ನಾ. ಉರ್ಲ್ಲ್ಯಾತ್ ತ್ಯೊ ಕಾಣ್ಯೊ ಮ್ಹಾಕಾ ಪಾಟಿಂ ಧಾಡ್ ಮ್ಹಣುನ್ ಟಪಾಲಾಚೊ ಖರ್ಚ್ ಆಟಾಪುನ್ ಪತ್ರ್ ಬರವ್ನ್ ಧಾಡ್ಲೆಂ. ತಾಕಾಯೀ

ವಾಬ್ ದಿಲಿನಾ. ಕಾಣ್ಯೊಯಿಂ ವಾಪಾಸ್ ಧಾಡ್ಲೆಂನಾ. ಹಾಂವ್
ಶ್ಲೊಂ. ಕಾಣ್ಯೊ ಬರಂವ್ಚೆಂ ಬಂದ್ ಕೆಲೆಂ.
ಆತಾಂ ವೇಳ್ ಕಶೆಂ ಸಾರುಂ ಮ್ಹಳ್ಳೆಂ ಸವಾಲ್ ಪರ್ತೆಂ ಉಟ್ಲೆಂ.
ಸಾಶ್ರ್ಯ ಕಸಲ್ಯಾ ಹಾವ್ಯಾಸಾಚೊ ಆಭ್ಯಾಸ್ ಕರೂಂ? ಹಾಕಾ ಜವಾಬ್
ಜಿ ಭಾವೊಜ್ ರೆಂದ್ ವಿಣ್ತಾಲಿ ತಾಂತುಂ ದಿಸ್ಲಿ. ಹಾಂವೆಂಯಿ
ಚೊ ಅಭ್ಯಾಸ್ ಕರ್ಚೆಂ ಪ್ರಯತ್ನ್ ಕೆಲೆಂ. ಪುಣ್ ಸಲ್ವಾಲೊಂ.
ಲ್-ನಿಟ್ಟಿಂಗ್ ಶಿಕ್ಯೆತಾಂ ಮ್ಹಣಾಲಿ ತಿ ಕಲಾ ವಿದ್ಯಾ ಮ್ಹಾಕಾ
ಲೀಸ್ ಲಾಗ್ಲಿ. ತಾಂತುಂ ಹಾಂವ್ ಥೊಡ್ಯಾಚ್ ದಿಸಾಂ ಭಿತರ್
ವೀಣ್ ಜಾಲೊಂ. ವ್ಹನಿ ರೆಂದಾಂ ಆನಿ ನಿಟ್ಟಿಂಗ್ ಕರ್ತಾನಾ ಏಕಾ
ಕಾಂತ್ಲೆ ನಮುನೆ ಆನಿ ನಿರ್ದೇಶನಾ ಪಳೆವ್ನ್ ನಕಲ್ ಕಾಡ್ತಾಲಿ.
ಹ್ಹಾಕಾ ತಾಂಚಿ ಗರ್ಜ್ ಪಡ್ಲಿನಾ ಮಾತ್ರ್ ನ್ಹೆಂ ಬಗರ್ ಹಾಂವೆಂ ಮ್ಹಜೆ
ಂತ್ ನಮುನೆ (ಪೆಟೆನಾಂ) ರಚುನ್ ತ್ಯಾ ಪ್ರಕಾರ್ ಜಿನ್ಸಾವಾರ್ ನಗ್-
ಟರ್, ಜರ್ಸಿ, ಕುರ್ಪುಸ್, ಮೇಯ್, ಶೊಲಾಂ, ಇತ್ಯಾದಿ ವಿಣ್ಲೆ.
ಾಂತ್ಲ್ಯಾ ಪ್ರತೀ ಎಕ್ಲ್ಯಾಕ್ ಎಕೇಕ್ ನಗ್ ಪುಂಕಾಟ್ಚ್ ವಿಣುನ್
ಿೊ. ವಾಗಿರ್ ಹಾಪಾತ್ತ್ಯಂತ್ ಏಕಾ ಲೆಕಾನ್ ವಿಣ್ಲೆಲೆ ನಗ್
ವ್ಜೇನ್ ವ್ಹರುನ್ ಕೊಲಾಬಾಂತ್ಲ್ಯಾ ತಿಚಾ ಪರಿಚಯಾಚಾ ಏಕಾ
ಪಾಂತ್ ವಿಕ್ರ್ಯಾಪಾಕ್ ಮ್ಹಣುನ್ ಶೊ-ಕೇಸಿಂತ್ ದವರ್ಲೆ. ತೆ
ಯ್ಯಾಂನಿ, ಮುಖ್ಯ ಜಾವ್ನ್ ವಿದೇಶಾಂ ಥಾವ್ನ್ ಭಂವ್ಡೇಕ್ ಆಯ್ಲೆಲ್ಯಾ
ರ್ಯಾಂನಿ ಅಧಿಕ್ ಖಾಯ್ಸ್ ಕರುನ್ ಮೊಲಾಕ್ ಘೆತ್ಲೆ. ಕ್ರಮೇಣ್
ಶೊಪಾ ಥಾವ್ನ್ಂಚ್ ಗ್ರಾಯ್ಕಾಂಚೆ ಒರ್ಡರ್ ಆಯ್ಲೆ. ತೆ ವಿಣುನ್
ಸಾಯ್ಲೆಲ್ಯಾ / ಮಾಗ್ಲೆಲ್ಯಾ ವಾಯ್ದ್ಯಾ ಭಿತರ್ ದಿಂವ್ಚೆ ಪಾಶ್ವತ್
ಹ್ಹಾಕಾ ಮ್ಹಜೊ ಪುರ್ತೆಚೊ ವೇಳ್ ಉಣೊ ಪಡ್ಲೊ. ನಾಶ್ಟ್ಯಾಚಾ
ನಿದ್ಪಾಚಾ ವೆಳಾಂತ್ ಕಾತ್ರಿಪ್ ಕರುನ್ ಹ್ಯಾ ವಾವ್ರಾಕ್
ಪರ್ಲ್ಲೊ. ಹ್ಯಾ ಹಾವ್ಯಾಸಾದ್ವಾರಿಂ ಮ್ಹಾಕಾ ಏಕಾ ಮ್ಹೈನ್ಯಾಂತ್ 30
ಶ್ಯಾಂ ಥಾವ್ನ್ 40 ಪರ್ಯಾನ್ ಆಡಾಯ್ ಮೆಳ್ಳೊ. ಹೊ ಏಕಾ
ಮಾನ್ಯ ಕ್ಲಾರ್ಕಾಚೊ ಸಾಂಬಾಳ್ ತ್ಯಾ ಕಾಳಾರ್.
ಹೊ ಹಾವ್ಯಾಸ್ ಹಾಂವೆಂ 1948-ಂತ್ ಅರ್ಧಾರ್ಕ್ ಆರ್ದ್ ಉಣೊ
ಕ್ ಪಡ್ಲೆಂ. ಕಾರಣ್ ಹಾಚಾವರ್ವಿಂ ದೊಳ್ಯಾಂ-ದೀಷ್ಟ್ ವಾಯ್ಟ್

ಜಾಂವ್ಕ್ ಲಾಗ್ಲಿ. 1949 ಮಾರ್ಚಾಂತ್ "ಇವಾನ್ಸ್ ಫ್ರೇರ್ಷುರ್ ವ್ಯಾಪಾರ್ ಸಂಸ್ಥ್ಯಾನ್ "ನಿಟ್ಟೆಂಗ್" ಚೊ ಎಕ್ ಸ್ಪರ್ದೊ ಪ್ರಗಟ್ಲೊ ತಾಂತುಂ ಹಾಂವೆಂ ವಾಂಟೊ ಘೆತ್ಲೊ. ಬಾಳ್ಯಾಕ್ ಎಕ್ ಆಂಗ್ಲೆಂ ಆ ತಾಕಾ ಭಾಯ್ರ್ ವ್ಹತಾನಾ ಗುಟ್ಲಾವ್ನ್ ಪಾಂಗುರ್ಚೆಂ ಶೊಲ್ ಮ್ಹಜಾ ಸ್ವಂತ್ ಪೆಟಿನ್ರಾಚಿ ನಗ್ ವಿಣುನ್ ಸ್ಪರ್ದ್ಯಾಕ್ ಧಾಕಲ್ ಕೆಲೆ. ಆ ಗ್ಲ್ಯಾಕ್ 30 ರುಪ್ಯಾಂಚೆಂ ದುಸ್ರೆಂ ಬಹುಮಾನ್ ಮೆಳ್ಳೆಂ. (ತಾಚೆ ಪ್ರಶಸ್ತೆ-ಪತ್ರ್ ಮ್ಹಜ್ಯಾ ತಾಬ್ಯಾಂತ್ ಆತಾಂಯೀ ಆಸಾ.) ಶೆಂಬರಾಲಾಗಿ ಆಸ್ಲ್ಯಾ ಸ್ಪರ್ದಿಕಾಂ ಮಧೆಂ ಪುರುಷ್ ವರ್ಗಾಂತ್ಲೊ ಆಸ್ಲ್ಲೊ ಹಾಂವ ಎಕ್ಲೊ ಮಾತ್ರ್. ನಗಾಂಚಿ ಪರೀಕ್ಷಾ ಕರುನ್ ಬಹುಮಾನಾಂಚಿ ತೀರ್ಪ್ಪಂ ದಿಲ್ಲಿಂ ಸೊಫಿಯಾ ಕೊಲೆಜಿಂತ್ಲ್ಯಾ ಮಾದ್ರಿಂನಿ. ನಗಾಂಚಿ ಪ್ರದರ್ಶನ್ ಪಳೆಂವ್ಕ್ ಆಯಿಲ್ಲ್ಯಾ ಪ್ರೇಕ್ಷಕಾಂ ಪೈಕಿಂ ಎಕೇ ಪಾರ್ಸಿಣೆನ ಮ್ಹಜೆ ದೊನ್ಯೀ ನಗ್ 70/- ರುಪ್ಯಾಂಕ್ ಘೆವುನ್, ತಾಂಚೆರ "SOLD" ಆಸೊ ಬಿಲ್ಲೊ ಚಿಡ್ಕಾವುನ್ ಸೊಡ್ಲ್ಲೊ.

ನಿಟ್ಟೆಂಗಾ ಥಾವ್ನ್ ಕೊಂಕಣಿ ಬರ್ಪಾಕ

ನಿಟ್ಟೆಂಗಾಂತ್ ಕಾತ್ರಾಪ್ ಕರುನ್ ಉರ್ಲ್ಲೊ ತೊ ಪುರ್ಸತೆಚೊ ವೇಳ್ ಹಾಂವೆಂ ಪೈಲ್ಯಾಚ್ ಪಾವ್ಟಿ ಕೊಂಕಣಿ ಭಾಷೆಂತ್ ಬರಂವ್ಚ್ಯಾಂತ ಖರ್ಚಿಲೊ. ಹಾಂವೆಂ ನಿಟ್ಟೆಂಗಾಚೆಂ ಕಾತ್ರಾಪ್ ಕೆಲ್ಲೆಂ ದುಸ್ರೆಂ ನೀಬ ಹ್ಯಾಚ್ ಬರಂವ್ಚ್ಯಾ ಹಾವ್ಯಾಸಾ ಖಾತಿರ್ ಮ್ಹಳ್ಯಾರ್ಯೀ ಸತ್ ಚ್.

ಮ್ಹಾಕಾ ಕೊಂಕಣೆಂತ್ ವಾಚ್ಚಿ ಪಿಸಾಯ್ ಹಾಂವ್ ಒಮ್ಜುರ ಶಾಳಾಂತ್ ಚವ್ತೇ ಕ್ಲಾಸೆಂತ್ ಆಸ್ತಾನಾ ಲಾಗ್ಲಿ. ತೆದ್ನಾ ಕೊಡ್ಯಾ ಹಾಯ್ ಸ್ಕೂಲಾಂತ್ ಶಿಕ್ಪಿರಾಸ್ಲ್ಲೊ ಪೆದ್ರುಬ್ ಪ್ರತೀ ಸನ್ವಾರಾ ಸ ಜೆರ್ ಘರಾ ಯೇವ್ನ್ ಆಯ್ತಾರ್ ಆಮ್ಗೇರ್ ಪಾಶಾರ್ ಕರುನ್ ಸೊಮಾ ವಾಪಸ್ ವೆತಾಲೊ. ಯೆತಾನಾ ತೊ 'ಕೊಂಕಣಿ ದಿರ್ವೆಂ' ಆನಿ 'ಆಂಜ ಪತ್ರಾಂ ಹಾಡ್ತಾಲೊ. ತಿಂ ಜುವಾನ್‌ಬಾಯ್ ಆನಿ ಹಾಂವ್ ವ್ಹೊಬೊ ಸಾನ್ ವ್ಯಾಚ್ತಾಲಾಂವ್. ಆಮಿಂ ಆಮ್ಚ್ಯೆ ಭಾಷೆಂತ್ ವಾಚ್ಲ್ಲೆ ಪ್ರಥಮ್ ಬುಕ್ "ಶೆಂಬರ್ ಕಂತಿಗೊ' ಆನಿ 'ದಿಸ್ಪಡ್ತೊ ಸಾಂಗಾತಿ- ದೊನ್ಯೀ ಭಕ್ತೇಚೆ. ಮಾಗಿರ್ ಪೆದ್ರುಬ್ 'ಸ್ಟುಡೆಂಟ್ಸ್ ಮಿಶ ಲೀಗ್' (ವಿದ್ಯಾರ್ಥಿ ಮಿಶನರಿ ವೆಳ್) ಹಾಚೊ ಸಾಂದೊ ಜಾಲ್ಲೆ

ಳಾಚಾ ಚಟುವಟಿಕಾಂ ವೈಕಿಂ ಎಕ್ ಆಸ್‌ಲ್ಲಿ ಧಾರ್ಮಿಕ್ ಪುಸ್ತಕಾಂ
ಡಾಂತ್ಲ್ಯಾ ಇಗ್ರ್ಜಾಂಕಡೆ ವ್ಹರುನ್ ಆಯ್ತಾರಾ ಮಿಸಾ ಉಪ್ರಾಂತ್
ಕಾಂಕ್ ವಿಕುನ್ ಧರ್ಮ್ ಪ್ರಸಾರ್ ಕರ್ಚಿ. ಪೆದ್ರುಬ್ ಪ್ರತೀ
ಸ್ವಾರಾ ಘರಾ ಯೆತಾನಾ ಸಬಾರ್ ನವೆ ಬುಕ್ ಹಾಡ್ತಾಲೊ. ತೆ ತೊ
ನಿ ಹಾಂವ್ ಒಮ್ಜುರ್ ಇಗ್ರ್ಜೆಚಾ ಆಂಗ್ಣಾಂತ್ ಮೆಜಾರ್ ಮಾಂಡುನ್
ಣೇನ್‌ಯಿ ಮಿಸಾಂ ಉಪ್ರಾಂತ್ ಭಾಯ್ರ್ ಆಯ್ಲೆಲ್ಯಾಂಕ್ ವಿಕ್ತಾ
ಲ್ಯಾಂವ್. ತೆದ್ನಾ ಶಿಕ್ಪಿ ಲೋಕ್ ಉಣೊ ಆಸ್‌ಲ್ಲೊ ತರೀ ತೊ ಲೋಕ್
ಬುಕ್ ಖುಬ್ ಖಾಯ್ಸ್ ಕರ್ತಾಲೊ. ಸಾಂತಾಂಚಾ ಜೀವನ್ ಚರಿ
ತ್ರಿಚೆ ಬುಕ್‌ಚ್ ಚಡ್ ಆಸ್‌ಲ್ಲೆ. ಎಕಾ ಆಯ್ತಾರಾ ವಿಕ್ಲಾನಾಸ್ತಾಂ
ಉರುಲ್ಲೆ ಬುಕ್ ದುಸ್ರ್ಯಾ ಆಯ್ತಾರ್ ಪರ್ಯಾನ್ ಆಮ್ಗೆರ್‌ಚ್ ಆಸ್ತಾಲೆ.
ಂತ್ಲೆ ಹಾಂವ್ ಹಾಪ್ತ್ಯಾ ಮಧ್ಲ್ಯಾ ದಿಸಾಂನಿ ಸರಾಗ್ ವಾಚ್ತಾಲೊಂ.
ತಿ ಹಿ ರುಚ್ ಮ್ಹಜೇ ಥೈಂ ವಾಡತ್ತ್ ಆಯಿಲ್ಲಿ.

ಹಿ ವಾಚ್ಪಾಚಿ ಸವಯ್ ಹಾಂವೆಂ ಫುಂಕ್ಯಾಚೆ ಬುಕ್ ಹಾತಾಕ್
ಳ್ಳೆಲ್ಯಾ ಸಂದರ್ಬಾಂನಿ ವಾಚುನ್ ಚಾಲು ದವರ್‌ಲ್ಲಿ. ಬೊಂಬೈಕ್
ಲ್ಯಾ ಉಪ್ರಾಂತೀ (1939 ಥಾವ್ನ್) "ರಾಕ್ಣೊ" ಹಾಪ್ತ್ಯಾಳಿಂ ಆನಿ
ರಂಜ್" ವರ್ಗಾಣೆನ್ ಹಾಡವ್ನ್ ವಾಚ್ತಾಲೊಂ. ಮಾಗಿರ್ ಫಾ. ಸಿಲ್ವೆ
ರ್ ಮಿನೆಜಸಾನ್ ಬರವ್ನ್ ಪ್ರಗಟ್ಲೆಲೆ ಲ್ಹೊಕಿಕ್ ವಾಚ್ಪಾಚೆ ಬುಕ್
ವೀಂವ್ಕ್ ಲಾಗ್ಲೆಂ. ತಾಂತ್ಲೆ "ದುಸ್ಮಾನ್ ಸೊರಿೊ", "ಜೆನೆವೀವ್",
ಪ್ರುಲಾಂಚಿ ದಾಲಿ", "ಹೊಕಾಲ್ ಆನಿ ಹೊರೆತ್" ಹಾಂವೆಂ ವಾಚ್ಲೆ.
ಉಪ್ರಾಂತ್ ಶ್ರೀ ಆಲೆಕ್ಸ್ ಪಾಯ್ಸಾನ್ ಪ್ರಗಟ್ಲೆಲೆ ಮುಗ್ಧ ಪುಸ್ತಕಾಂ ತೆದಿ
ಕೂಡ್ ಕೊತ್ಸ್ರ", "ರೊಬರ್ಟ್ ರಾಯ್", "ಧುಮ್ಗಾ ದುನ್ವೆಂ",
ತ್ಯಾದಿ ಕಾಣ್ಯಾಂ ಬುಕ್ ವಾಚ್ಲೆ. ತೆ ಇಂಗ್ಲಿಷ್ ಭಾಷೆಂತ್ಲೆ ಶ್ರೀ ಪೆದ್ರು
ಸೊಜಾನ್ ಭಾಷಾಂತರ್ ಕೆಲ್ಲೆ ಆಸ್‌ಲ್ಲೆ.

1947-ಂತ್ ಇಂಡಿಯಾಕ್ ಸ್ವರಾಜ್ ಮೆಳ್ಳೆಲ್ಯಾ ಸಂಧರ್ಭಾರ್
ಸ್ತ್ರಿ ಪಾವುಸ್ತಿನ್ ಡಿಸೊಜಾನ್ ಎಕ್ 40 ಫುಟಾಂಚೆ "ಸ್ವತಂತ್ರಾಚೊ
ಸ್" ಮ್ಹಳ್ಳಿ ಕೃತಿ ಬರವ್ನ್ ಪ್ರಗಟ್ಲೆ. ತಿ ವಾಚ್ಲ್ಯಾ ಉಪ್ರಾಂತ್
ಹ್ಲಾಕಾಯಿೊ ಬುಕ್ ಬರಂವ್ಚಿ ಆಪೇಕ್ಷಾ ಪೈಲ್ಯಾಚ್ ಪಾವ್ಟಿ ಮನಾಂತ್

ಕಿರ್ಲ್ಲಿ. ಪುಣ್ ಕಸಲ್ಯಾ ಪ್ರಸ್ತಾಪಾರ್ ಬರಂವ್ಚೆಂ, ಬರ್ಯೆತಾನಾ ಭಾಸೆ ಚೆಂ ಮಟ್ಟ್ ಆನಿ ರೀತ್ ಕಸಲಿ ವಾಪ್ರುಂಕ್ ಜಾಯ್, ತೆಂ ಮಾಗಿರ್ ಪ್ರಗಟುಂಕ್ ಕೊಣಾಕ್ ದೀಂವ್ಕ್ ಜಾಯ್, ಇತ್ಯಾದಿ ಸಮಸ್ಯೆ ಪರಿಹಾರ್ ಕರ್ಚಿ ವಾಟ್ ದಿಸಾನಾಸ್ತಾಂ, ಹೆಣೆ ಮ್ಹಾಕಾ ಫಾವೊ ಸಲಹಾ ದಿತಲೊ ಮೆಳಾನಾಸ್ತಾನಾ ದೀಸ್ ಆನಿ ಮ್ಹೈನೆ ಮೆಳುನ್ ವರ್ಸ್ ಏಕ್ ಗೆಲೆಂ. ಕ್ರಮೇಣ್ ರಾಕ್ಣೊ ಪತ್ರಾಂತ್ಲಿಂ ಅಭಿಪ್ರಾಯ್ರ್ಯಾಂಚಿಂ ಲ್ಹಾನ್ ಲ್ಹಾನ್ ಲೇಖನಾಂ (ಪತ್ರಾಂ) ವಾಚ್ತಾಂ, ಮ್ಹಾಕಾಯಿ ತಶೆಂಚ್ ಬರವ್ನ್ ಸಂ ಪಾದ್ಪ್ಯಾಕ್ ಧಾಡುಂಕ್, ಆನಿ ಜರೀ ತೊ ತಿಂ ಛಾಪುನ್ ಪ್ರಗಟ್ತಾ ತರ್ ಮ್ಹಜಿ ಭಾಸ್ ಆನಿ ರೀತ್ ಸಾರ್ಕಿ ಆಸಾ ಮ್ಹಣ್ಪಾಚಿ ರುಜ್ವಾತ್ ಮ್ಹಾಕಾ ಥೀಚ್ ಪುರೊ ಮ್ಹಣ್ ಸಮ್ಜುನ್ ಎಕಾ ದಿಸಾ ಅಭಿಪ್ರಾಯಾಚೆಂ ಪೈಲೆಂ ಪತ್ರ್ ಬರವ್ನ್ ಧಾಡ್ಲೆಂ. ಪತ್ರಾಚೊ ವಿಶಯ್ ಬೊಂಬೈಂತ್ಲ್ಯಾ ಘರ್-ಸೇವಕಾಂಚೆ ಹಾಲ್-ಹವಾಲ್. ಪತ್ರಾಚೇ ಅಖೇರೆಕ್ ಮ್ಹಜಾ ಖರ್ಯಾ ನಾಂವಾ ಬದ್ಲಾಕ್ "ಬೊಂಬೈಂತ್ಲೊ ಮಂಗ್ಳೂರ್‌ಗಾರ್"—ಹೆಂ ಅಡ್ ನಾಂವ್ ಬರ್ಯೆಲೆಂ. ಭಾಸ್ ಮ್ಹಾಕಾ ಯೆಡೊಳ್ ಪರ್ಯಾನ್ ವಾಚುನ್, ಉಲವ್ನ್ ಆನಿ ಆಯ್ಕುನ್ ಸವಯ್ ಆಸ್‌ಲ್ಲಿಚ್ ಪುಣ್ ಸಾಧೇ ರೀತಿಚಿ ವಾಪರ್ಲಿ.

ಸಂಪಾದ್ಪಿ ತೆಂ ಛಾಪಿತ್ ಮ್ಹಳ್ಳ್ಯೊ ಭರ್ವಸೊ ಮ್ಹಾಕಾ ಕಾಂಯ್ ಭಗ್ಲೊನಾ. ಕಾರಣ್, ಯೆಡೊಳ್ ರಾಕ್ಣ್ಯಾಂತ್ ಆಯಿಲ್ಲಿಂ ಚಡಾವತ್ ಅಭಿಪ್ರಾಯಾಚಿಂ ಪತ್ರಾಂ ಆಸ್‌ಲ್ಲಿಂ ಮಾಲ್ಘಡ್ಯಾ ಹೆಳ್ಳೆಲ್ಯಾ ಕೊಂಕಣಿ ಬರವ್ಪ್ಯಾಂಚಿಂ, ಮೆಸ್ತ್ರಾಂಚಿಂ, ಯಾಜಕಾಂಚಿಂ ಆನಿ ಸಮಾಜೆಂತ್ ಪರಿಚಿತ್ ಜಾಲ್ಲ್ಯಾ ಹುದ್ದ್ಯಾದಾರಾಂಚಿಂ. ತಾಂಚಾ ಮುಖ್ಲ್ಯಾನ್ ಹಾಂವ್ ಆಸ್‌ಲ್ಲೊಂ ಕೇವಲ್ ಎಕ್ ಗುಪ್ತೊ ಸಾಮಾನ್ಯ ಕೊಂಕಣಿ ಪಾಚ್ಪಿ.

ತರೀ ತೆಂ ಪತ್ರ್ ಪ್ರಗಟ್ ಜಾಲೆಂ! ಭಾಷೇಚ್ಯೊ, ಉತ್ರಾಂಚ್ಯೊ ಆನಿ ಅಕ್ಷರಾಂಚೊೀ ಕಾಂಯ್ ತಿದ್ವಣ್ಯೊ ಕೆಲ್ಯಾತ್‌ಗಾಯ್ ಮ್ಹಣುನ್ ಚತ್ರಾಯೆನ್ ಸೊಧುನ್ ವಾಚ್ಲೆಂ ಪುಣ್ ನಾ! ಕಶೆಂ ಬರವ್ನ್ ಧಾಡ್‌ಲ್ಲೆಂ ತೆಂಚ್ ನಕಲ್! ವ್ಹಾ! ಭಾಷೇಚೇ ಯೋಗ್ಯ ತಾಯೇ ತರ್ಫೆನ್ ಮ್ಹಾಕಾ ಆಸ್‌ಲ್ಲೊ ದುಬಾವ್ ಪರಿಹಾರ್ ಕರುಂಕ್ ಹಾಚಾಕೀ ಬರಿ ಸರ್ಟಿಫಿಕೆಟ್ ದುಸ್ರಿ ಕಿತೆ

ಾಯಿಯ್? ಎಕಾ ಸಾರ್ವಜನಿಕ್ ಪತ್ರಾರ್ ಪ್ರಗುಟುಂಕ್ ಜಾಂವ್ಚ್ಯಾಸಾರ್ಕೆ
ಾಂಕಣಿ ಭಾಸ್ ಮ್ಹಾಕಾ ಬರಂವ್ಕ್ ಕಳ್ತಾ, ಮ್ಹಳ್ಳೊ ವಿಶ್ವಾಸ್ ಹೆಂ
ತ್ರ್ ವಾಚ್ತಾಚ್ ಮ್ಹಾಕಾ ಭಗ್ಲೊ ಆನಿ ಫುಡೆಂಯಿೊ ಬರಂವ್ಚ್ಯಾಕಡೆ ಉತ್ತೇ
ನ್ ಆನಿ ಧೈರ್ ಆಪಾಪಿಂ ಲಾಬ್ಲೆಂ.

ಹಾಚಾ ಉಪ್ರಾಂತ್ ಮ್ಹಜಿಂ ಅಭಿಪ್ರಾಯಾಚಿಂ ಪತ್ರಾಂ ಸರಾಗಾನ್
ಕೊಣ-ಂತ್ ಫಾಯ್ಸ್ ಜಾಲಿಂ. ಆಡ್ ನಾಂವ್‌ಂಚ್ ವಾಪರ್ಲೆಂ.

ಕ್ರಮೇಣ್ ಮಟ್ವಿ ಕಾಣಿ ಬರವ್ನ್ ಧಾಡ್ಲಿ ಆನಿ ತಾಕಾ "ಜೊಸ್ಸಾ"-
ಂ ಆಡ್‌ನಾಂವ್ ವಾಪರ್ಲೆಂ. ತಿಯಿೊ ಫಾಯ್ಸ್ ಜಾಲಿ. ಅಶೆಂ
948 ವರ್ಸಾಂ ನಂತರ್ ಮ್ಹಜಿಂ ಕಿತ್ಲಿಂ ಪತ್ರಾಂ ಆನಿ ಕಾಣಿಯ್ಯಾ ಪ್ರಗಟ್
ಾಲ್ಯಾತ್ ತಾಚೆಂ ಲೆಕ್ ಅಥವಾ ನಕಲಾಂ ಮ್ಹಜ್ಯಾ ತಾಬ್ಯಾಂತ್ ಆತಾಂ
ಾಂತ್. ಆಸ್‌ಲ್ಲಿಂ ಕ್ರಮೇಣ್ ತಿಂ ದಾಸ್ತಾನ್ ದವರ್ಲೆಲ್ಯಾ ಕಡೆ ಉದ್ಕಾ
್ ಲಾಗುನ್ ಪಿಡ್ಡ್ಯಾರ್ ಜಾಲ್ಯಾಂತ್.

ಕೊಂಕಣಿ ಕಾದಂಬರೆಚೊ ಉದೆವ್

ಆತಾಂ ಮ್ಹಜಿ ಕೊಂಕಣೆಂತ್ ಬುಕ್ ಬರಂವ್ಚಿ ಆಪೇಕ್ಷಾ ಬಳಿಷ್ಟಿ
ಾಲಿ. ತ್ಯಾ ಕಾಳಾರ್ ಕೊಂಕಣೆಂತ್ ಆಸ್‌ಲ್ಲೆ ಬುಕ್ ಬವ್ ಉಣೆ-
ಮ್ಹಜಾ ಅಂದಾಜಾ ಪ್ರಕಾರ್ 75 ಯಾ 80 ಭಿತರ್ ತಾಂಚೊ ಸಂಖೊ.
ಾಂತ್ಲೆ ಚಡಾವತ್ ಧಾರ್ಮಿಕ್ ವರ್ಗಾಚೆ; ಕಾಣ್ಯಾಂ-ಬುಕ್ ಬವ್ ಉಣೆ.
ನಿ ತೆಯಿೊ 30/40 ಫುಟಾಂಭಿತರ್ಲೆ. ಕಾದಂಬರಿ ವರ್ಗಾಚೆ ವ್ಹಡ್ ಗಾತ್ರಾಚೆ
ಾಸ್‌ಲ್ಲೆ. ಕಾಣ್ಯೊ ಚಡಾವತ್ ಇಂಗ್ಲಿಷ್ ಭಾಷೆಂತುನ್ ಭಾಷಾಂತರ್
ಲ್ಲ್ಯೊಚ್. ಆಮ್ಚ್ಯಾಚ್ ಗಾಂವಾಂತ್ ಆನಿ ಸಮಾಜೆಂತ್ ಜಾಲ್ಲ್ಯಾ ಘಡಿತಾಂ
ಯಾ ನಾಸ್‌ಲ್ಲ್ಯೊ. ಪುಣ್ ಸಬಾರ್ ನಾಟಕ್ ಬರ್ಯಿಲ್ಲೆ ಆಸ್‌ಲ್ಲೆ. ಪುಣ್
ಛಾಪುನ್ ಪ್ರಗಟನಾಸ್‌ಲ್ಲೆ. ಕಿತ್ಯಾ ತೆಂ ಕಾರಣ್ ಹಾಂವ್ ನೆಣಾಸ್‌ಲ್ಲೊಂ;
ತಾಂಯಿೊ ನೆಣಾಂ. ದೆಕುನ್ ಹಾಂವೆಂ ಏಕ್ ಕಾದಂಬರಿ ಬರಂವ್ಕ್
ಾೀಜಿಲೆಂ, ಆನಿ ಏಕ್ ಪ್ಲೊಟ್ (ಕಥಾವಸ್ತು)ಯಿೊ ಚಿಂತುನ್ ತಯಾರ್
ಕೊ. ತೊ ಬರಂವ್ಚೆಂ ಆಟ್ಯಾಣ್ ಕರ್ತಾನಾ ಇಲ್ಲಿ ಗುಸ್ಪಡ್ ಸಂಭವ್ಲಿ.
ತೆಂ ಮ್ಹಳ್ಯಾರ್ ಕಾದಂಬರೆಚಿ ಸಾರ್ಕೆ ಘಡ್ವಣ್ ಕಶಿ ಆಸುಂಕ್‌ಜಾಯೆತ್

ತಾಚಿ ಬರೀ ಮಾಹೆತ್ ಮ್ಹ್ಯಾಕಾ ನಾಸ್‌ಲ್ಲಿ. ಕಾರಣ್, ಮ್ಹಜಾ ಯೆದೊ
ಳ್ಚ್ಯಾ ಜಿವಿತಾಂತ್ ಹಾಂವೆಂ ವಾಚ್‌ಲ್ಲ್ಯೊ ಇಂಗ್ಲಿಷ್ ಕಾದಂಬರ್ಯೊ ಕೇವಲ್
2 ಯಾ 3. ವಾಚ್ಪಾಕ್ ಪುರ್ತಿ ಪುರ್ಸತ್‌ಚ್ ನೈಂ, ತ್ಯೊ ಮೊಲಾಕ್
ಘೆಂವ್ಚಿ ತಾಂಕ್ ತ್ಯಾ ಪೈಲೆಂ ನಾಸ್‌ಲ್ಲಿ. ಆನಿ ಜಾಣಾರೆ ಆನಿ ಧಾರ್ಮಿಕ್
ವ್ಹಡಿಲ್ ಕಾದಂಬರ್ಯೊ ವಾಚಿನಾಕಾತ್, ತೆಂ ವಾಚಾಪ್ ಬರೆಂ ನೈಂ,
ಪಾತ್ರಾಂಕ್ ನಾಡ್ಚಿಂ ಸನ್ನಿವೆಶಾಂ ತಾಂತುಂ ಆಸಾತ್ ಮ್ಹಣುನ್ ಬೂದ್
ಸಾಂಗ್‌ಲ್ಲಿಯೊ ಆಯ್ಕುನ್ ಹಾಂವ್ ತಿ ಪಾಳ್ತಾಲೊಂ. ಆತಾಂ ಮ್ಹ್ಯಾಕಾ
ನಮುನೊ ಜಾಣಾ ಜಾಂವ್ಚ್ಯಾ ಪಾಸ್ವತ್ ಎಕ್ ದೋನ್ ಕಾಂಂಬರ್ಯೊ
ವಾಚ್ಚೆಂ ಅವಶ್ ದಿಸ್ಲೆಂ. ಮ್ಹಜಾ ಎಕ್ಸ್‌ಚೇಂಜಾಚೇ ಬಗ್ಲೇನ್ ರೈಲ್ವೆ
ಟೆಲೆಗ್ರಾಫ್ ಆಫೀಸ್ ಆಸ್‌ಲ್ಲೆಂ. ತಾಂತುಂ ಶ್ರೀಮತಿ ಈಡಿತ್ ಎಸ್ಪಾ
ರಾನ್ಸ್ ಟೆಲಿಗ್ರಾಫಿಸ್ಟ್ ಸಂದಾಯಿಂ ಆಫೀಸಾಂತ್ ಪುರ್ಸತೆಚಾ ವೆಳಾಂತ್
ಕಾದಂಬರ್ಯೊ ವಾಚ್ತಾಲಿ. ಹಾಂವೆಂ ತಿಚಾ ಕಡ್ಚ್ಯೊ ಕಾದಂಬರ್ಯೊ
ಮಾಗ್ಲ್ಯೊ. ತಿಣೆ ರುಬಿ ಆಯ್ಯೆರ್ಸಾಚೊ ತೀನ್ ಸಮಾಜಿಕ್ ಕಾದಂಬರ್ಯೊ
ದಿಲ್ಲ್ಯೊ. ತ್ಯೊ ವಾಚುನ್ ಮುಗ್ದಿತಾನಾ ಮ್ಹ್ಯಾಕಾ ಕಾದಂಬರಿ ಬರಂವ್ಚಿ
ರೀತ್ ಅಧಿಕ್ ವಾಂಟ್ಯಾನ್ ಕಳ್ಳಿ. ತ್ಯಾ ಪ್ರಕಾರ್ ಬರಂವ್ಕ್ ತಯಾರ್
ಕರ್ತಾನಾಂಚ್ "ರಾಕ್ಣೊ" ಪತ್ರಾರ್ ಕೊಂಕಣಿ ನಾಟಕ್ ಸಭಾನ್
ನಾಟಕ್-ಸ್ಪರ್ಧ್ಯಾಚೆಂ ಇಸ್ತಿಹಾರ್ ಛಾಪ್‌ಲ್ಲೆಂ ವಾಚ್ಲೆಂ. ಆತಾ
ಕಾದಂಬರೇಕ್ ಮ್ಹಣುನ್ ತಯಾರ್ ಕೆಲ್ಲೇ ಕಥಾವಸ್ತುಚೊ ಎಕ್ ನಾಟಕ್
ಬರೈಲೊ. "ಆಶಿಲ್ಲ್ಯಾಕ್ ನಿಶೆಲ್ಲೆಂ"—ಹೆಂ ನಾಂವ್ ಬರೈಲೆಂ ಆನಿ ತೊ
ಸ್ಪರ್ಧ್ಯಾಕ್ ಮ್ಹಣುನ್ ಇಸ್ತಿಹಾರಾಂ ದಾಕೈಲ್ಲ್ಯಾ ವಿಳಾಸಾಕ್ ತಪಾ
ಲಾಂತ್ಲ್ಯಾನ್ ಪಾಟೈಲೊ.

ಇನಾಮಾಂ ಪೈಕಿಂ ತಿಸ್ರೆಂ ಪುಣ್ ಮ್ಹ್ಯಾಕಾ ಖಂಡಿತ್ ಮೆಳ್ತೆಲೆ
ಮ್ಹಳ್ಳೊ ಅಖಂಡೊ ಭರ್ವಸೊ ಮ್ಹ್ಯಾಕಾ ಭುಜೈತಾಲೊ. ಕಿತ್ಯಾ
ಯೆದೊಳ್ ಹಾಂವೆಂ ದೆಕ್ಲ್ಯಾ ಸಬಾರ್ ಕೊಂಕಣಿ ನಾಟಕಾಂನಿ ನಾಸ
ಲ್ಲ್ಯೊ ಥೊಡ್ಯಾ ಸೊವ್ಯೊಚ್ ರೀತಿ ಹಾಂತುಂ ವಾಪರ್ಲ್ಲೆಲ್ಯೊ. ಧಾಕ್ಲ್ಯಾಕ್
ಆಧಿಂ ವ್ಯಕ್ತಿಯಾಂಚಿಂ ಆಲ್ಕುಂಜಾಂ, ತಾಂಚಾ ಗಾಂವಾಚಿಂ ಆನಿ ವಠ
ರಾಚಿಂ ಖರಿಂ ನಾಂವಾಂ ಬರೈ ನಾಸ್‌ಲ್ಲೆ. ಖಂಚಾಗೀ ಎಕಾ ಗಾಂವಾ
ತ್ಲ್ಯಾಂಚಿ ಕಾಣಿ ಸಾಂಗ್‌ಲ್ಲೇ ರೀತಿನ್—ಲೊಸ್ರಾಬ್, ಮೆರ್ಸಿನಾ

ರ್ಲ್ಲಾಬಾಯ್, ಪೆದ್ರಾಮ್ - ಅಸಲಿಂ ನಾಂವಾಂ ವಾಪರ್ತಾಲೆ. ಹಾಂವೆಂ
ಂಚಿಂ ಆಯ್ಕಿಂಜಾಂ ಆನಿ ಗಾಂವಾಚಿಂ ನೀಜ್ ನಾಂವಾಂ ಬರೈಲ್ಲಿಂ.
ಯಯ್ ಸಂಭಾಷಣಾಂತ್ ಗಾದಿ, ಶ್ಲೋಕ್, ಅಲಂಕಾರಿಕ್ ಮ್ಹಣ್ಣೊಯಿ
ತ್ಯಾದಿ ಭರ್ಸುನ್ ನೊವಿ ಶೈಲಿ ವಾಪರ್ಲ್ಲಿ. ಆನಿ ಕಾಣಿ ಮುಳಾ
ವ್ನ್ ಅಂತ್ಯ ಪರ್ಯಾನ್ ಅನಿಶ್ಚಿತಾಯೆಂತ್ ತಾಂಡುನ್ ವ್ಹರ್ಚಿ
ತುಕಾಯೆಭರಿತ್ ಆಸ್ಲ್ಲಿ. ಸ್ಪದ್ರ್ಯಾಚೊ ಫಲಿತಾಂಶ್ ಜಾಣಾ
ಂವ್ಕ್ ಹಾಂವ್ ಅತ್ರೆಗಾನ್ ಆಸ್ಲ್ಲೊಂ.

ಫಲಿತಾಂಶ ಆಯ್ಲೊ. ಹಾಂವೆಂ ನಿರೀಕ್ಷಿಲ್ಲೊ ತಿಸ್ರೊ ನಾಕಾ,
ಜ್ವಣೆಚೊ ಚವ್ತೊ ಬಹುಮಾನ್ ಲೆಗುನ್ ಮ್ಹಜಾ ನಾಟಕಾಕ್
ವ್ನಾಸ್ಲ್ಲೊ! ಹೆಂ ಶೀರ್ಷ್ ಮ್ಹಾಕಾ ಗೂಢಾರ್ಥಾಚೆಂ ದಿಸ್ಲೆಂ.
ಜೆಪ್ಣಿ ನಾಟಕ್ ತಿರಸ್ಕೃತ್ ಕೆಲ್ಲೆಂ ಕಾರಣ್ ಜಾಣಾ ಜಾಂವ್ಚಿ ಗರ್ಜ್
ಮ್ಹಾಕಾ ದಿಸ್ಲಿ. ಕೊ, ನಾ. ಸಭಾಚಾ ವ್ಹಡಿಲಾಕ್ ಪತ್ರ್ ಬರವ್ನ್
ವಿಸಾರ್ಲ್ಲೆಂ ಆನಿ ಮ್ಹಜಿ ನಾಟಕ್-ಕೃತಿ ಮ್ಹಾಕಾ ಪಾಟಿಂ ಧಾಡುಂಕೀ
ಪ್ಕಾರ್ ಮಾಗ್ಲೊ. ಏಕ್ ಮ್ಹೈನೊ ರಾಕ್ಲ್ಯಾರೀ ಜವಾಬ್ ಯೆಲಿನಾ.
ದಿಸಾಂಚೇ ರಜೇರ್ ಗಾಂವಾಕ್ ಗೆಲೊಂ ಆನಿ ಕೊ. ನಾ. ಸಭಾಚಾ
ರ್ಯದರ್ಶಿಯಾಕ್ ಭೆಟ್ಲೊಂ. ಮ್ಹಜಿ ಪರಿಚಯ್ ಸಾಂಗ್ಲಿ ಆನಿ
ಜಾ ನಾಟಕಾ ತರ್ಫೆನ್ ತಾಚೆ ಅಭಿಪ್ರಾಯ್ ಮಾಗ್ಲೆ.

ತಾಚಿ ಪ್ರತಿಕ್ರಿಯಾ ಆನಿ ವರ್ತನ್ ಮ್ಹಾಕಾ ಅತ್ವೆಂ - ಶೆಂ ದಿಸ್ಲೆಂ.
ಗ್ರ್ಯನ್, ಪಿಂಗ್ರ್ಯನ್, ಅರ್ಧೆಂ ಸತ್ ಸಾಂಗ್ಚೆಂ, ಅರ್ಧೆಂ ಲಿಪಂವ್ಚೆಂ
ಟಕೀಯ್ ಅಭಿನಯಾನ್ ಕರೀತ್,—

"ನಾಟಕಾಂತ್ಲಿ ಕಾಣಿ ಪುಣಿ....ಸಾದಾ....ರ್ ಬರಿ ಆಸಾ, ಪುಣ್....
ಣ್....ನಾಟಕ್ ಚ—ಡ್ ಲಾಂಬ್ ಆಸಾ, ದೆಕುನ್‌ಂಚ್ ಮ್ಹಣ್ಟ್ಯ
,....ಯ್ಯೆಂ....ತೊ ತಿರಸ್ಕೃತ್ ಜಾಲಾ. ಆನಿ ಯ್ಯೆಂ....

ಕಿತೆಂ ಮ್ಹಳ್ಯಾರ್....ತೊ ಮೊಟ್ವೊ ಕರ್ನ್ ಬರೈಲ್ಯಾರ್, ಕಾಂಯ್....
ೊ ಜಾಯ್ತೊ ಕೊಣ್ಣಾ...." ಇತ್ಲೆಂ ಮ್ಹಣುನ್ ವೊಗೊಚ್ ಜಾಲೊ.

ಮ್ಹಾಕಾ ಪುಡೆಂ ಕಿತೆಂ ಉಲಂವ್ಚೆಂ ಯಾ ವಿಸಾರ್ಚೆಂ ತೆಂ ಕಳ್ಳೆಂನಾ ಸಬಾರ್ ನಾಟಕ್ ಬರವ್ನ್ ಆನಿ ಅಭಿನಯುನ್ ಕರುನ್ ಹೆಳ್ಳೆಲೊ ನಾಟ ಕಿಸ್ತ್ ತೊ, ಹ್ಯಾ ಕಲಾ ತರ್ಫೆನ್ ಮ್ಹಾಕಾ ಥೊಡೊ ಅನ್ಭವ್ ದೀತ ಗಾಯ್ ಮ್ಹಣ್ ಚಿಂತುನ್ ತಾಚಾ ತೊಂಡಾಕ್ ಪಳೆತ್ ಬಸ್ಲೊಂ ಪುಣ್ ತಾಣೆ ಮ್ಹಜಾಕಡೆ ಚಡಿತ್ ಉಲಂವ್ಚಿ ಕಾಂಯ್ ಉರ್ಬಾ ದಾಕ ಲಿನಾ. ಸಹಜ್ಪಣಿ ವಿಸಾರುಂಕೀ ಮ್ಹಾಕಾ ಉತ್ತೇಜನ್ ಭಗ್ಲೆಂನಾ “ಮ್ಹಜಿ ಕೃತಿ ಮ್ಹಾಕಾ ಪಾಟಿಂ ದಿಶಿಗಿ?” ಮ್ಹಣುನ್ ಮಾತ್ರ ನಮ ತಾಯೇನ್ ವಿಸಾರ್ಲೆಂ.

“ಆತಾಂ ಮ್ಹಜಾಲಾಗಿಂ ನಾ. ಖೈಂ ಆಸಾ ತೊ ಸೊಧುನ್ ಕಾಡುನ ಟಪಾಲಾದ್ವಾರಿಂ ತುಜಾ ವಿಳಾಸಾಕ್ ಧಾಡ್ತಾಂ” ಮ್ಹಣಾಲೊ ಘನಾನ ಉಲವ್ನ್.

ಜಾಯ್ತ್ ಮ್ಹಣುನ್ ಹಾಂವ್ ಆಯ್ಲೊಂ.

ವಾಟೇರ್ ಮ್ಹಾಕಾ ತ್ಯಾ ಮಾನೇಸ್ತ್ ನಾಟಕಿಸ್ತಾಚಾ ಶೆಳ್ವಟಾ ವರ್ತನಾಚೊಚ್ ನಿಯ್ಮಾಳ್, — ‘ಏಕ್ ನಾಂವಾಡ್ದಿಕ್ ನಾಟಕ್— ಬರವ್ಪಿ ಆನಿ ಕಲಾಕರ್,—ಕೊ. ನಾ. ಸಭಾಚೊ ಏಕ್ ಕಾರ್ಬಾರ್ವಂತ್ ಯಿ ತಾಣೆ ಮ್ಹಾಕಾ ನೊವ್ಯಾ ಬರವ್ಪ್ಯಾಕ್ ಅಶೆಂ ಸುರಾತಾಚಿಂ ಚಾರ್ ಚ ವಾಕ್ಯಾಂ ಉಲಂವ್ನ್ ನಿರುತ್ಸಾಹಾಚೊ ಶೆಳೊ ಅನ್ಭವ್ ದೀವ್ನ್ ಧಾಡ್ಲೆಂ ಹೆಂ ಸಮಾವೆ? ಜರ್ ತಾಕಾ ಕೊಂಕಣಿ ನಾಟಕ್ ಕಲಾ'ಭಿವೃದ್ದೀಚಿ ಖರೊ ಹುಸ್ಕೊ ಆಸಾ ತರ್ ತಾಣೆ ಮ್ಹಾಕಾ ನಾಟಕ್ ಬರಂವ್ಕ ಗಜ ಪುರ್ತೆ ಇಲ್ಲೆ ಹಿಶಾರೆ. ಸೂಚನಾಂ ಭೀ ಸಾಂಗುನ್, ‘ಫುಡ್ಲೆಂ ನಾಟಕ ಬರಯ್; ನಿರಾಶಿಕ್ ಜಾಯ್ನಾಕಾ’ ಮ್ಹಣುನ್ ಪ್ರೊತ್ಸಾಹ್ ದೀಂವ್ ಜಾಯಾಸ್ಲೆಂ ನೈಂವೇ’’

ತರೀ ಹಾಂವ್ ತಾಚೇರ್ ಶಿಣ್ಲೊಂನಾ. ಬದ್ಲಾಕ್, “ಫಾಂಕೇವಂತ ನಾಟಕ್-ಬರವ್ಪ್ಯಾಕ್ ತಾಕಾ ಮ್ಹಜೊ ನಾಟಕ್ ವಾಚ್ತೆಚ್ ಮ್ಹಾಕಾ ನಾಟ ಬರಂವ್ಚೆಂ ದೆಣೆಂ ನಾ; ಆನಿ ಅಸಲ್ಯಾಕ್ ಆಪ್ಣೆ ತೆಣೆ ಕಾಂಯ್ ಮಾಹೆ ದಿಂವ್ಚಿ ವ್ಯರ್ಥ್,—ಅಶೆಂ ಭಗ್ಲೆಂ ಆಸ್ತಲೆಂ’ ಅಶೆಂ ಸಮ್ಜೊನ್ ಮ್ಹಾ ಹಾಂವೆಂಚ್ ಭುಜ್ಯೆಲೆಂ.

ಪುಣ್ ಹ್ಯಾ ನಾಣ್ಯಾಚೆ ಪಾಟ್ಲೆ ಕೂಸ್ ಮ್ಹಾಕಾ ಎಕಾ ಅನ್ಯ
ರಾನ್ 2 ವರ್ಸಾಂ ಉಪ್ರಾಂತ್ ಅಶೆಂ ಸಾಂಗುನ್ ದಾಕ್ಯೆಲಿ:—
ಣ್ ಮನಿಸ್ ಶ್ರೇಷ್ಟ – ಹುಶಾರ್ – ಫಾಂಕೇವಂತ್ ಮ್ಹಣ್ಚಾ
ನಾರ್ ಆಸಾ ತಾಕಾ ಎಕ್ ಪ್ರತಿಸ್ಪರ್ಧಿ ಉದೆಲಾ ಮ್ಹಣ್ ಕಳ್ಳ್ಯಾರ್
ತ್ಯಾ ಸ್ಪರ್ದಿಯಾಕ್ ಪ್ರೋತ್ಸಾಹ್ ದಿಂವ್ಚ್ಯಾ ಬದ್ಲಾಕ್ ಮುಳಾಂತ್‌ಚ್
ಕೀರ್ ಕಳ್ತಾ ತೇ ರೀತಿನ್ ಶೆಳೆಂ ವೊತುನ್, ತಾಣೆ ವೈರ್ ಚಡಾನಾಶೆಂ
ತ್ಸಾಹಿಕ್ ಕರುನ್ ದಾಂಬ್ಚೆಂ ಪ್ರಯತ್ನ್ ಕರ್ತಾ. ನಿಸ್ವಾರ್ಥ್ಯ
ಾಚೊ ಕಲಾಕರ್ ಮಾತ್ರ್ ಉದೆವ್ನ್ ಯೆಂವ್ಚ್ಯಾ ಉಮೆದ್ವಂತಾಂಕ್
ರ್ ಥರಾನ್ ಉತ್ತೇಜನ್ ದೀವ್ನ್ ಊಂಚಾಯೆಕ್ ಚಡ್ಯೆತಾ. ಪುಣ್
ದುಸ್ರ್ಯಾ ವರ್ಗಾಚೆ ಸಂವ್ಸಾರಾಂತ್ ಬೋವ್ ಥೊಡೆ ಆಸಾತ್."
ಮ್ಹಜಾ ನಾಟಕಾಚಿ ಪ್ರತಿ ಮ್ಹಾಕಾ ಪಾಟಿಂ ಪಾವಿತ್ ಕೆಲಿನಾ
. ಪುಣ್ ತಾಚೆಂ ಎಕ್ ನಕಲ್ ಮ್ಹಜಾ ತಾಬ್ಯಾಂತ್ ಆಸ್‌ಲ್ಲ್ಯಾನ್
ವೆಂ ಫಿಕಿರ್ ಕೆಲೆಂನಾ.

ಆತಾಂ ತೊ ನಾಟಕ್ ಮಟ್ವೊ ಕರ್ಚ್ಯಾಕಡೆ ಹಾಂವೆಂ ಗುಮಾನ್
ನಾ. ಬದ್ಲಾಕ್ ಮ್ಹಜಾ ಸುರ್ವೇಚಾ ಯೋಜನಾ ಪ್ರಮಾಣೆ ಹಾ
ತೊ ಕಾದಂಬರೆಂತ್ ಪರಿವರ್ತನ್ ಕೆಲೊ. ನಾಂವ್‌ಯಿ ತೆಂಚ್
. ನಾಟಕ್ ಕೊಪಿ ಬುಕಾಚ್ಯಾ 120 ಪುಟಾಂನಿ ಆಸ್‌ಲ್ಲೊ ತೊ
ಾ ಕಾದಂಬರೆಂತ್ ಬದ್ಲುನ್ ಮುಗ್ದಿತಾನಾ ಲಗ್‌ಬಗ್ 500
ಾಂಚೊ ಜಾಲ್ಲೊ.

ಆತಾಂ ಹಿ ಯೆದಿ ವ್ಹಡ್ಲಿ ಕೃತಿ ಛಾಪುನ್ ಪ್ರಗಟುಂಕ್ ವಾಟ್
ಮ್ಹಳ್ಳ್ಯಾ ಸವಲಾಕ್ ಮ್ಹಜಾಲಾಗಿಂ ಜವಾಬ್ ತಯಾರ್‌ನಾಸ್ಲ್ಲಿ.
ನಾ. ಸಭಾಚಾ ಶೆನಟಾಂ ಪೈಕಿಂ ಎಕ್ ತೊ, ಕೊಂಕಣಿ ಪುಸ್ತಕಾಂ
ನ್ ಪ್ರಸಾರಾಂತ್ ವಿತರಾಂವ್ಚೊ. ಪುಣ್ ಪುಸ್ತಕಾಂ ಫಕತ್ ಧಾರ್ಮಿ
ಯಾ ಹೆರ್‌ಯಿ:—ಹಾಚಿ ಜವಾಬ್ ಹಾಂವ್ ನೆಣಾಸ್‌ಲ್ಲೊಂ.
ಯಿ ಆಸೊಂ, ಕೃತಿ ಸಭಾಚಾ ಸ್ಥಾಪಕಾಕ್ ಫಾ. ಜೊರ್ಜ್ ಆಲ್ಬು
ಪೈ–ಕ್ ಪಾವಿತ್ ಕರ್ತಾಂ, ತೊ ಹಿ ವಾಚುನ್ ಜೊಕ್ತಿ ಜವಾಬ್
ಮ್ಹಾಕಾ ಕಳಿತ್ ಕರ್ತಲೊ. ಸಾಕಾ ಮ್ಹಳ್ಯಾರ್ ಕೃತಿ ಪಾಟಿಂ

ಹಾಡ್ಲ್ಯಾರ್ ಸೈ—ಅಶೆಂ ಚಿಂತುನ್ ಹಾಂವೆಂ ತಿ ಟಪಾಲಾಂತ್ಲ್ಯಾನ್ ತಾಕಾ ಧಾಡ್ಲಿ.

ಫಾ. ಪೈ-ನ್ ತಿ ವಾಚುನ್ ಬರ್‍ಯಾ ಸಿಫಾರಾಸೆಚೆಂ ಪತ್ರ್ ಉಟಾ ಉಟೆಂ ಬರವ್ನ್, ತಿ ಛಾಪಂವ್ಚಿ ವ್ಯವಸ್ತಾ ಆಪುಣ್ ಕರ್ತಾಂ ಮ್ಹಣುನ್ ಮ್ಹಾಕಾ ಕಳವ್ನ್ ಭಾಸಾಯ್ಲೆಂ. ತಾಣೆ ತಿ ಸಭಾಚಾ ಅದ್ಯಕ್ಷಾಕ್ ಕಾಪುಚಿನ್ ಫ್ರಾದ್. ಫಿಲಿಪ್ ನೆರಿಕ್ ವಾಚುಂಕ್ ದಿಲಿ. ತಾಣ್ಯೆಂ ತಿ ವಾಚುನ್ ಪಸಂತ್ ಕೆಲ್ಯಾ ಆನಿ ನಿಮಾಣ್ಯಾ ತೀರ್ಪಾ ಖಾತಿರ್ "ರಾಕ್ಣೊ" ಚಾ ಸಂಪಾದ್ಪ್ಯಾಕ್, ಫಾ. ಸಿಲ್ವೆಸ್ತರ್ ಮಿನೆಜಸಾಕ್ ದಿಲ್ಯಾ ಮ್ಹಣುನ್ ಮ್ಹಾಕಾ ಕಳ್ಳೈಲೆಂ.

ಥೊಡ್ಯಾಂ ದಿಸಾಂ ಉಪ್ರಾಂತ್ ಮ್ಹಾಕಾ ಫಾ. ಮಿನೆಜಸಾಚೆ ಚುಟುಕ್ ಪತ್ರ್ ಆಯ್ಲೆಂ. ತಾಂತುಂ ಅಶೆಂ ಬರೈಲ್ಲೆಂ—"ತುಜಿ ಕಾದ ಬರಿ, 'ಅಶೆಲ್ಲ್ಯಾಕ್ ನಿಶೆಲ್ಲೆಂ' ಕೊ. ನಾ. ಸಭಾಚಾ ಅದ್ಯಕ್ಷಾನ್ ಮ್ಹಾಕಾ ವಾಚುಂಕ್ ದಿಲ್ಯಾ ಆನಿ ತಿ ಛಾಪುನ್ ಪ್ರಗಟುಂಕ್ ಆಕ್ಷೇಪ್ ಆಸಾಗಿ ಮ್ಹಣುನ್ ಅಭಿಪ್ರಾಯ್ ವಿಸಾರ್ಲಾ. ಮ್ಹಜೊ ಅಭಿಪ್ರಾಯ್ ದಿಂವ್ ಪೈಲೆಂ ಮ್ಹಾಕಾ ತುಜಾ ಸಂಗಿಂ ಇಲ್ಲೆಂ ಮಹತ್ವಾಚೆಂ ಉಲಂವ್ಕ್ ಜಾಯ್ ಸಾಡ್ಯ ಜಾತಾ ತಿತ್ಲ್ಯಾ ವೆಗಿಂ ಯೇವ್ನ್ ಮ್ಹಾಕಾ ಭೆಟ್."

ಹೆಂ ತುತಾರ್ಚೆಂ ಆಪವ್ಣೆ ವಾಚುನ್, ನಾನಾಂತೆ ಅರ್ಥ್ ಕರುನ್ ಹಾಂವ್ ಗಾಭರ್ಲ್ಲೊಂ. ಕೊ. ನಾ. ಸಭಾಚಾ ಮಾನೆಸ್ತ್ ಕಾರ್ಯದರ್ಶಿ ಯಾನ್ ತಿ ಕೃತಿ ಲಾಂಬ್ ಜಾಲ್ಯಾ ಮ್ಹಳ್ಯಾ ನೀಬಾನ್ ತಿರಸ್ಕಾರ್ ಕೆಲ್ಲಿ. ಆತಾ ಹಾಚೆ ಕಿತೆಂ ಆಕ್ಷೇಪ್ ಆಸಾತ್ ಕೊಣ್ಣಾ. ತೊ ಮಾನ ಗಾಯೇ ತರ್ಫೆನ್ ಖಡಕ್ಕೇ ಶಿಸ್ತೇಚೊ, ಚೆಡ್ಯಾಂ-ಚೆಡ್ವಾಂಚಾ ಪ್ರೇಮ ಸಳಾವಳ್ಯಾಂಕ್ ಸಂಬಂದಾಚ್ಯೊ ಮಟ್ವೊಶಿ ಕಾಣ್ಯೊ ತೊ ರಾಕ್ಣೊಂ ಬಿಲ್ಕುಲ್ ಛಾಪಿನಾ. ಮ್ಹಜೇ ಕಾದಂಬರೆಂತ್ ಆಸಾ ಪ್ರಸ್ತಾ ಪ್ರೇಮ್ ಆನಿ ತಾಕಾ ಲಗ್ನಾಚಾ ಕುಯುಕ್ತ್ಯಾಂಚೊ. ಹಿ ವಾಚು ಮ್ಹಜೇರ್ ಖೂಬ್ ಖುಬಾಳ್ಯಾಸ್ತಲೊ. ದೆಕುನ್, ಮ್ಹಾಕಾ ಧಮ್ಕ ಚೊ ಸೆಮಾರ್ಣಂವ್ಕ್ ದೀಂವ್ಕ್ ಆನಿ ಫುಡೆಂ ಅಸಲೆಂ ಸಾಹಿತ್ಯ್ ಕೊಂಕಣೆಂ ರಚ್ಚೆಂನಾಕಾ ಮ್ಹಣುನ್ ಫರ್ಮಾವುನ್ ನಿಭಂಧ್ ಘಾಲುಂಕ್ ಆಸ್ಪೈಲ

ಪ್ತಿಲೆಂ—ಅಶೆಂ ಸಮ್ಜಾಲೊಂ. ತರೀ ದೆವಾಚೆರ್ ವಿಶ್ವಾಸುನ್ ಆನಿ ತೊ
ಂಗ್ತಾ ತೆಂ ಅನ್ಭವಾಕ್ ಉಪ್ಕಾರ್ತಿಲೆಂ ಮ್ಹಣ್ ಲೆಕುನ್ ಗಾಂವಾಕ್
ಲೊಂ. ವ್ಹಾಕಾ ವರ್ಸಾಂತ್ ತೀನ್ ಪಾವ್ಟಿಂ ರೈಲಾ-ಪೈಶ್ ಕರುಂಕ್
ಂಕ್ರ್ಯಾಚೆ ಪಾಸ್ ಮೆಳ್ತಾಲೆ ಜಾಲ್ಲ್ಯಾನ್ ವೆಚೇ ತರ್ಫೆಚೆ ವಾಂದೆ
ಂ'ಸ್'ಲ್ಲೆ.

ಭಿಸ್ಪಾಚಾ ಘರಾ ಪಾರ್ಲರಾಂತ್ ಪಾವುನ್ ಪಾದ್ರ್ಯಾಬಾಕ್ ಮ್ಹಜ್ಯಾ
ಣ್ಯಾಚಿ ಖಬರ್ ಧಾಡ್ಲಿ ಆನಿ ಪಾದ್ರೆವ್ಸ್ಕೆಂ ತಾಚಾ ದರ್ಶನಾಕ್
ರುನ್ ಬಸ್ಲೊಂ ತೊ ಆಯ್ಲೊಸಾ. ಬದ್ಲಾಕ್ ವ್ಹಾಕಾಚ್ ತಾಚಾ
ಡಾಂತ್ ಆಪಯಿಲ್ಲಿ ಆಜ್ಞಾ ಆಯ್ಲಿ.

'ಹುಂ! ಹಾಂಗಾ ಉಗ್ತ್ಯಾ ಪಾರ್ಲರಾಂತ್ ಧಮ್ಕ್ಯಾಚೆ ಧೆಂಕ್ಣೆ
ಘಂವ್ಕ ಜಾಯ್ನಾ, ದೆಕುನ್ ಬಂದಬಸ್ತೆಚಾ ತಾಚಾಚ್ ಕೂಡಾಂತ್
ಸ್ಲೆಲಾಂ! ಆಧಿಂ ಏಕ್ ಪಾವ್ಟ ಹಾಂಗಾ ಭಿಸ್ಪಾಚೆ ಧಮ್ಕಿ ಆಯ್ಕುನ್
ಲ್ಲೊಂ. ಆಜ್ ಹಾಚಾ ಕೂಡಾಂತ್ ಕಿತೆಂ ಖಾರ್ಶಿಂ-ತೀಕ್ಶೆಂ ತಯಾ
ಸಾ ಕೊಣ್ಣಾ!—ಅಶೆಂ ಚಿಂತುನ್ ಹಧ್ಯಾಂತ್ಲ್ಯಾ ಥೊಲಿಚಾ
ರಾಂಕ್ ತಾಳ್ ಪಡಾಶೆಂ ಪಾವ್ಲಾಂ ಕಾಡೀತ್ ಗೆಲೊಂ. ಕೂಡಾಚಾ
ಲಾರ್ ಪಾದ್ರೆವ್ಸ್ ನಾಗುನ್ ಉಭೊ ರಾವ್ಲೊಂ ಆನಿ ಆಶಿರ್ವಾದಾಕ್
ತ್ ಜೊಡ್ಲೆ

ತ್ರೊ ಆಪ್ಲ್ಯಾ ಕದೆಲಾನ್ತೈಲೊ ಗುಂವ್ಲೊ ಉಟ್ಲೊ, ಮ್ಹಜಾಕಡೆ
ಾಯ್ಲೊಂ ಫುಡೆಂ ಆಯ್ಲೊ, ಯೆತಾನಾ,-"ಕೊಣ್? 'ಬೊಂಬೈಂತ್ಲೊ
ಂಗ್ಲ್ಯುರ್ಗಾರ್?'-'ಜೊಸ್ಯ?—ಜೊಕಿಮ್ ಸಾಂತಾನ್ ಆಲ್ವಾರಿಸ್?"
ಣಾತ್ತ್ ತಾಣೆ ವ್ಹಾಕಾ ಹಾತ್ ದೀವ್ನ ಭೆಟ್ಲೆಲೊ ತೊ ಇಸ್ಪ್ಯಾ
ತಿಚೊ ಉಬಾಳೊ ಸ್ವಸ್ವಾಗತ್ ಖಿರ್ಸ್ತ್ಯಾನ್ಂಚ್ ಎಕಾ ನಾಂವಾಡ್ದ್ಯಾರ್
ಾಜಕಾ ಆನಿ ಕೊಂಕಣಿ ಸಾಹಿತಿ ಥಾವ್ನ ವ್ಹಾಕಾ ನೊವ್ಯಾ ಸಾಮಾನ್ಯ
ಶಿವ್ಪ್ಯಾಕ್ ಮೆಳುಂಕ್ ಫಾವೊ ನಾ ತಿತ್ಲೊ! ವ್ಹಾಕಾ ಆಜೂನೀ
ಪ್ರುಂಕ್ ಜಾಯ್ನಾ ತಸಲೊ ನಿರ್ಮಿರ್ಗ್ಯಾ ಅನ್ಭವಾಚೊ!—ಆಜ್
ರ್ಯಂತ್ಲ್ಯಾ ಮ್ಹಜೇ 35 ವರ್ಸಾಂಚೇ ಸಾಹಿತಿಕ್ ಸೆವಾವ್ದೆಂತ್ ಆನಿ
ಣಾಯ್ ಥಾವ್ನ ಮೆಳೊನ್ನಾ ತ್ಯಾ ವಿಶಿಷ್ಟ ವರ್ಗಾಚೊ!—ಕೊ. ನಾ.

ಸಭಾಚಾ ಕಾರ್ಯದೀಶಾನ್ ದಿಲ್ಲ್ಯಾಕ್ ಸರೀ ಉಪ್ರಾಟೊ! ಮಾಗಿಂ
ಮ್ಹಾಕಾ ಹಾಚಾಕೀ ಚಡ್ ವಿಸ್ಮಿತ್ ಕೆಲ್ಲೊ ವಿಶಯ್ ಆಸಾ ತಾ
ಮ್ಹಜೇ ಕಾದಂಬರೇ ತರ್ಫೆನ್ ಧಮ್ಕಿ ದಿಂವ್ಚ್ಯಾ ಬದ್ಲಾಕ್ ಉಸಾರ್
ನಿರೀಕ್ಷಾ ಭಾಯ್ಲಿ ಸಿಫಾರಾಸ್. ತಾಣೆ ತಿ ಉಸಾರ್ಪ್ತಿಸಾ ವಾಪರ್ಲ್ಲಾ
ನಿಶ್ಚಿತ್ ಉತ್ರಾಂಚೊ ಉಡಾಸ್ ಆತಾಂ ಜಾಯ್ನಾ ತರೀ ತಾಂಚೊ
ಪ್ರಬಾವ್ ಮ್ಹಜ್ಯಾ ವ್ಯಕ್ತಿತ್ವಾರ್ ಜಾಲ್ಲೊ ವಿಸ್ರುನ್ ಗೆಲೊನಾ ಆನಿ ತೊ
ಉತ್ರಾವುಂಕ್ ಮ್ಹಾಕಾ ಕಳಾನಾ.

ಉಪ್ರಾಂತ್ ತಾಣೆ ತಾಚೇ ಬಗ್ಲೇನ್‌ಂಚ್ ಬಸ್ಕ್ಯಾ ಡಿಲಿ ಆ
ಮ್ಹಾಕಾ ಆಪೈಲ್ಲ್ಯಾ ಇರಾದ್ಯಾಚಾ ಪ್ರಸ್ತಾಪಾರ್ ಸಂವಾದ್ ಶುರು
ಕರುನ್ ತೊ ಮ್ಹಣಾಲೊ,—

"ಪೈಲ್ಯಾನ್ ತುಕಾ ಪಳೆಂವ್ಕ ಜಾಯ್ ಮ್ಹಳ್ಳ್ಯೊ; ದುಸ್ರ್ಯಾ, ತುಜೆ
ಕಾಂದಂಬರೇ ತರ್ಫೆನ್ ತುಕಾ ಅಭಿನಂದನ್ ಭೆಟಂವ್ಚ್ಯೊ. ಹೆ ದೊನ್ ಯಿ
ಜಾರಿ ಜಾಲೆ. ತಿಸ್ರ್ಯಾ, ತುವೆಂ ಕಾದಂಬರೇಕ್ ದಿಲಾಂಯ್ ತೆಂ ನಾಂವ
ಮ್ಹಾಕಾ ಬರೆಂ ಲಾಗಾನಾ. ಹ್ಯಾ ಪೈರ್ ಪತ್ರಾಂ ಮುಖಾಂತ್
ತರ್ಕಾಂಚಾ ಬದ್ಲಾಕ್ ಮುಖಾಮುಖಿಂ ಉಲವ್ನ್ ಎಕಾ ತೀರ್ಪಾಕ್ ಯೆ
ವ್ಚೆಂ ಚಡ್ ಬರೆಂ ದಿಸ್ಲೆಂ. ಆತಾಂ ಸಾಂಗ್ ಹೆಂ ಬದ್ಲುನ್ ಘೆವ್ಯಾಂಗಿ?

"ಮ್ಹಜೊ ಕಾಂಯ್ ಆಕ್ಷೇಪ್ ನಾ, ಫಾದರ್."

"ದುಸ್ರೆಂ ನಾಂವ್ ಕಿತೆಂ ದಿವ್ಯಾಂ?"

"ಹಾಂವೆಂ ಚಿಂತುನ್ ಹಾಡ್ಲ್ಲೆಂ ನಾ. ತುವಿಂ ಚಿಂತುನ್ ದವರ
ಲ್ಲೆಂ ಆಸಾ ತರ್ ತೆಂಚ್ ದಿವ್ಯಾಂ."

"ಆಸಾ. ಪುಣ್ ತುಂ ಚಿಂತುನ್ ಏಕ್ ಸಾಂಗ್."

"ನಾಕಾ. ತುವಿಂ ತಯಾರ್ ದವರ್ಲ್ಲಾಂ ತೆಂಚ್ ದಿವ್ಯಾಂ
ತುವಿಂಚ್ ತೆಂ ಯೆದೊಳ್ಚ್ ದೀವ್ನ್ ಛಾಪ್ಯಾಕ್ ಧಾಡುಂಕ್ ಜಾತೆಂ.

"ತುಜೇ ಅನುಮತೀ ವಿನ: ನಾಂವ್ ಬದ್ಲುಂಚೊ ಅಧಿಕಾರ್ ಮ್ಹಾಕ
ನಾ. ತುಜೆಂ ಭುರ್ಗೆಂ ತೆಂ"

"ಅಧಿಕಾರ್ ಹಾಂವ್ ದಿತಾಂ. ಸಾಂಗಾ ತೆಂ ನಾಂವ್."

“ಕಥಾ ನಾಯಕಿಣೆಚೆಂಚ್ ನಾಂವ್, — “ಆಂಜೆಲ್’. ಬುಕಾಂಕ್
ಂ ನಾಂವಾಂ ಬರಿಂ.”

“ಕಬೂಲ್. ತುವಿಂಚ್ ಬರಯಾ ತೆಂ.”

ತಾಣೆ ಕೃತಿಯೇ ವೈಲೆಂ ಪೈಲೆಂ ನಾಂವ್ ಕಾತ್ರುನ್ ನೊವೆಂ ಬರೈ
ವೂಾಗಿರ್ ತಾಣೆ ಕೃತಿಯೆಚ್ಯಾ ಫುಟಾಂಚೆರ್ ಗುರ್ತ್ ಕೆಲ್ಲ್ಯಾ
ಚ್ ಸಬ್ದಾಂಚೆ ಅರ್ಥ್ ವಿಸಾರ್ಲೆ. ಮ್ಹಾಕಾ ಕಳಿತ್ ಆಸ್‌ಲ್ಲೆ ವಿವರಾ
ತ್ ಸಾಂಗ್ಲೆ.

ಆಯ್ಕುನ್ ತೊ ಅಜಾಪ್ಲೊ ಆನಿ, “ಮ್ಹಾಕಾ ಇತ್ಲಿ ಪ್ರಾಯ್
ತರೀ ಕೊಂಕಣೆಂತ್ಲೆ ತೆ ಸಬ್ದ್ ಆಯ್ಕುನ್ ಯಾ ವಾಚುನ್
ನ್ ನೆಣಾಂ” ಮ್ಹಣಾಲೊ, ಆನಿ ತಿಂ ಉತ್ರಾಂ ಬರವ್ನ್ ಘೆತ್ಲಿಂ.

ತೆಂ ಕಾಮ್ ಮುಗ್ದ್‌ಲ್ಯಾ ಉಪ್ರಾಂತ್ ಹಾಂವೆಂ ವಿಸಾರ್ಲೆಂ,—
ಕ್ಯಾಂ ಕಾಣಿ ಅಧಿಕ್ ಮೆಚ್ವಲ್ಯಾ ಮ್ಹಳೆಂ. ಪುಣ್ ಭಾಷೇಚ್ಯೊ
ಳ್ಯೊ ಚುಕಿ ತಿದ್ವುಂಕ್ ಮೆಳ್ಯೊನಾಂತುವೇ?”

“ಸತ್ ಸಾಂಗುಂಕ್ ಲಜ್‌ನಾ. ಭಾಷೇಚ್ಯೊ ಚುಕಿ ‘ತಾಂತುಂ’
ಕ್ ಮೆಳ್ಳೈಲ್ಯಾ ಪ್ರಾಸ್ ಚಡ್ ಮ್ಹಜೇಚ್ ಭಾಷೇಂತ್ಲ್ಯೊ ಸಬಾ
ಚುಕಿ ಮ್ಹಾಕಾ ದಿಸ್ಲ್ಯೊ ಆನಿ ತಿದ್ವುಂಚಿ ಗರ್ಜ್ ದಿಸ್ಲಿ. ಅಪುಟ್ಟ
ಣಿ ಭಾಸ್—ಸಾಧಿ ಭಾಸ್—ನಾಡಾಂತ್ಲಿ ಮೂಳ್ ಭಾಸ್—
ಸಬ್ದ್ ಬವ್ ಉಣೆ ಆಸ್ಚಿ ಭಾಸ್ ತುಜೇ ಕಾದಂಬರೆಂತ್ ಆಸಾ.
ತಿ ಮ್ಹಾಕಾ ಚಡ್ ಮೆಚ್ವಾಲಿ. ಮ್ಹಜೇ ಜಿಣ್ಯೆಂತ್ ಪೈಲ್ಯಾಚ್
ಗಾದೀ, ಸರೀ ಆನಿ ಮ್ಹಣ್ಯೊ ಭರ್ಸಿಲ್ಲಿ ಅಲಂಕಾರಾಚಿ ಭಾಸ್‌ಯೊ
ನ್ ನೊವೊಚ್ ಅನ್ಭವ್ ಜಾಲೊ. ಹ್ಯಾ ತರ್ಫೇನ್ ತುಕಾ
ತಿ ಸಿಫಾರಾಸ್ ಹಾಂವೆಂ ಕರುಂಕ್ ಜಾಯಿಚ್. ಪುಣ್ ಕಾಣ್ಯೆ
ಎಕ್ ಲ್ಹಾನ್ ಖೊಡ್ ಆಸಾ,—ತಾಂತುಂ ತುಂವೆಂ ವಾಚ್ಪ್ಯಾಕ್
ಕಾಂಗಾ ಬೂದಿಚೆ ಲ್ಹಾನ್ ಸೆಮಾರ್ಣಂವ್ ಬರೈಲ್ಯಾಯ್. ತಶೆಂ
ಮೆ. ವಾಚ್ಪ್ಯಾನ್‌ಂಚ್ ತೆ‌ಂ ಅರ್ಥ್ ಕರುನ್ ಲಿಸಾಂವ್
ಜಾಯ್. ಕುಲೆರಾನ್ ಖಾವಂವ್ಚಾ ಬರಿ ವಾಚ್ಪ್ಯಾಕ್ ಬರವ್ಪ್ಯೆ

ನ್‌ಂಚ್ ಅರ್ಥ್ ದಾಕವ್ನ್ ಬೂದ್ ಸಾಂಗ್ಲ್ಯಾರ್ ಕಥಾ ಗರ್ಜೆ ಭಾಯ್ರ್
ಲಾಂಬ್ ಜಾತಾ. ಛಾಪ್ಚೊ ಖರ್ಚ್ ಚಡ್ ಜಾತಾ."

"ಚಡ್ ಶಿಕ್ಪಿ ವಾಚ್ಪ್ಯಾಂಕ್ ಅರ್ಥ್ ಆಪ್ಲೇಸ್ಥ್ ಕಿಂ ಕಳಾತ್. ಪುಣ್
ಕೊಂಕಣಿ ವಾಚ್ಪಿ ಚಡ್ ಕೊಣೆ ಜಾಣಾಂತ್ ನ್ಹಂವೆ?" ವ್ಹಳಿಂ ಹಾಂವೆಂ.
"ವ್ಹಯ್ ಉಣ್ಯಾ ಶಿಕ್ಪಿಚಾಂನಿ. ಹೇ ಪೈಲೇ ಕಾದಂಬರೆಂತ್ ತೆ ಪ್ರಸಂಗ್
ಆಸೊಂ. ಪುಣ್ ಫುಡ್ಲ್ಯಾನಿ ಉಣೆ ಕರ್. ದುಸ್ರಿ ಬರ್ಯಿಲ್ಯಾಯಿ?''

''ಪೈಲ್ಯಾಚಿಚ್ ಗತ್ ಕಿತೆಂ ಜಾತಾ ಕೊಣ್ಹಾ ವ್ಹಳಿ ಭಿರಾಂತ್
ಆಸ್ತಾನಾ ದುಸ್ರಿ ಬರಂವ್ಕ್ ಉತ್ತೇಜನ್ ಖಂಚೆಂ ಫಾದರ್?''—ವ್ಹಳಿಂ
ಹಾಂವೆಂ ಆನಿ ವ್ಹಜಾ ನಾಟಕಾ ತರ್ಫೆಚೊ ದೃಷ್ಟಾಂತ್ ದಾಕ್ಯೆಲೊ, ಆನಿ
ಶೆಳೊ ಅನ್ಬವ್ ಸಾಂಗ್ಲೊ.

''ವಿಸರ್ ತೊ ವಿಷಯ್. ತುಕಾ ಉತ್ತೇಜನ್ ಹಾಂವ್ ದಿತಾಂ.
ಬರಯ್,—ಬರಯಿತ್ ಆಸೊಯ್. ಆವ್ಚಿ ಕೊಂಕಣಿ ಮಾಯ್ ಸಾಹಿ
ತ್ಯಾಕ್ ಭುಕೆಲ್ಯಾ. ತಿ ಭುಕ್ ನಿವಾರುಂಕ್ ಜಾಯ್ ತುಜಾ ತಸಲ್ಯಾಂನಿ.
ಆಮ್ಕಾಂ ಪಾದ್ರಿಂಕ್ ತಸಲೆಂ ಸಾಹಿತ್ಯ್ ರಚುಂಕ್ ಜ್ಞಾಯ್ ತೊ ಅನ್ಬವ್
ಯೀನಾ, ಪುರ್ಸತ್‌ಯಿ ನಾ. ಹೆಣೆ ತುವೆಂ ಬುನ್ಯಾದ್ ಘಾಲ್ಯಾಯ್ ತಿ
ಶಳೆವ್ನ್ ಮ್ಹಾಕಾ ಭಾರೀ ಸಂತೊಸ್ ಜಾತಾ. ಫುಡೆಂ ಸಾದಾನ್ ಇತ್ಲ್ಯಾ
ರ್‌ಚ್ ಬಂದ್ ಕರ್ನಾಕಾ.''

ಅಶೆಂ ಏಕ್ ಘಂಟೊ ಭರ್ ಆವಿಂ ಸಂಭಾಷಣ್ ಕೆಲೆಂ. ತಾಣೆ
ಮ್ಹಾಕಾ ಸಬಾರ್ ವಿಶಯಾಂಚೆರ್ ಜಾಣ್ವಾಯ್ ಆನಿ ಪ್ರೋತ್ಸಾಹ್
ದೀವ್ನ್ ಶಿವಟಿಂ ಆಶಿರ್ವಾದುನ್ ಧಾಡ್ಲೆಂ.

ಹ್ಯಾ ಸಂದರ್ಶನಾ ನಂತರ್ ಮ್ಹಾಕಾ ವ್ಹಜೇ ಭಾಷೇ ಆನಿ ತಾಂತ್ಲ್ಯಾ
ಚುಕಿಂ ತರ್ಫೆನ್ ಫಿಕಿರ್ ಕರುಂಕ್ ಕಾಂಯ್ ಸಂಶಯಾಚೆಂ ಇಡೆಂ
ಉರ್ಲೆಂನಾ. ತಾಣೆ ಪಸಂತ್ ಕರುನ್ ಹೊಗಳ್ಳಿಲ್ಲಿ ಕಾದಂಬರಿ ಕೊಂಕಣಿ
ವಾಚ್ಪ್ಯಾಂಕ್‌ಯಿ ಮೆಚಾತ್ವೆಲಿ ವ್ಹಳ್ಳಿ ಖಾತ್ರಿ ಭಗ್ಲಿ. ಆತಾಂ ಇಲ್ಲೇ
ಗ್ಲೊಂಡಾಯೆನ್ ಛೆಂತ್ತಾನಾ ವ್ಹಜೊ ನ್ಯಾಟಕ್ ತಿರಸ್ಕಾರ್ ಕೆಲೆಲ್ಯಾಂಚೊ

ಂವೆಂ ಉಪಸ್ಕಾರ್ ಬಾವ್ಡ್ಯಾಂಕ್ ಜಾಯ್ ದಿಸ್ಲೆಂ. ಜರ್ ತಾಕಾ ಎಕ್
ಸಿಮಾನ್ ದೀವ್ನ್ ತೊ ಪ್ರದರ್ಶನಾಕ್ ವಿಂಚ್ಲ್ಲೊ ತರ್ ತೊ ಆಜೂನೀ
ಟಕ್ಚ್ ಆಸುನ್ ಉರ್ತೊ; ಆನಿ ಮ್ಹ್ಯಾಕಾ ನಾಟಕ್ಚ್ ಬರಂವ್ಚ್ಯಾಕಡೆ
ರ್ಷಣ್ ಆನಿ ಪ್ರೇರಣ್ ಭಗ್ತೆಂ. ತಿರಾಸ್ಕಾರ್ ಕೆಲ್ಲ್ಯಾನ್ ತಾಂತುನ್
ಡೆಲಿ ಮ್ಹಜೀ ಪ್ರ-ಪ್ರಥಮಿ ಕಾದಂಬರಿ....''ಆಂಜೆಲ್''.

ಕೊ. ನಾ. ಸಬಾನ್ ಹಿ ಕಾದಂಬರಿ 1950 ವರ್ಸಾಂತ್ ಛಾಪುನ್
ಪ್ರಯ್ಲಿ. ಪ್ರತಿಯೆಕ್ 2/- ಮೊಲ್. ಹಾಚಿಂ ಪ್ರಗಟ್ಪಾಚಿಂ
ಸ್ಕಾಂ ಹಾಂವೆಂ ಸಭಾಕ್ಚ್ ಧರ್ಮಾರ್ಥ್ ದಿಲಿಂ.

ವಾಚ್ಪ್ಯಾಂಚಿ ಪ್ರತಿಕ್ರಿಯಾ

ಹೇ ಕಾದಂಬರೇ ವೈರ್ ಮ್ಹ್ಯಾಕಾ ವಾಚ್ಪ್ಯಾಂ ಥಾವ್ನ್ ಪ್ರತಿ
ಯಾ ವಿವಿದ್ ರೀತಿಂನಿ ದೆಕುಂಕ್, ಆಯ್ಕುಂಕ್ ಆನಿ ವಾಚುಂಕ್ ಮೆಳ್ಳ್ಯೊ.
ಸ್ಣಾಂತ್ ವಿಮರ್ಸೊ ಆನಿ ಅಭಿಪ್ರಾಯಾಂಚಿಂ ಎಕ್ ದೋನ್ ಪತ್ರಾಂ
ಚ್ ಉಲ್ಲೈಲಿಂ. ಪುಣ್ ಖಾಸ್ಗೀನ್ ವಾಚ್ಪ್ಯಾಂಚಿಂಬರಿ/ವಾಯ್ಟ್ ಅಭಿ
ಯ್ ಆಟಾಪ್ಲೆಲಿಂ ಪತ್ರಾಂ ಆಯಿಲ್ಲಿಂ ಬವ್ಚ್ ಉಣಿಂ. ತಾಂಚಾಂ
ಂ ಎಕ್ ಆಸ್ಲ್ಲೆಂ ಮ್ಹ್ಯಾಕಾ "ಡಬ್ಬಲ್ ಪ್ರೊಮೋಶನ್" ಮಂಜೂರ್
ಲ್ಲ್ಯಾ ಶ್ರೀ ಯು. ಕಣ್ಣಪ್ಪಾಚೆಂ, ಪಾಂಚ್ಯಾಜಕಾಂಚೆಂ ಆನಿ ಎಕ್
ದ್ರಿಂಚಾ ನ್ಹಡಿಲ್ಲ್ಯಾಚೆಂ. (ತಿಂ ಮ್ಹಜ್ಯಾ ತಾಬ್ಯಾಂತ್ ಆಸಾತ್). ಎಕಾ
ನು ಕೊಂಕ್ಣ್ಯಾನ್ ತಿ ವಾಚುನ್ ಬರೀಚ್ ಶಿಫಾರಾಸ್ ಉಸಾರ್ಲ್ಯಾ
ಚುನ್ ಫಾ. ಜೊರ್ಜ್ ಪೈ-ನ್ ಮ್ಹ್ಯಾಕಾ ಆಪ್ಲ್ಯಾ ಪತ್ರಾಂತ್ ಉಲ್ಲೇ
ಕಳಯಿಲ್ಲೆಂ.

ಪುಣ್ ತ್ಯಾ ಕಾಳಾಚಾ ಹೆಳ್ಳೆಲ್ಯಾ ಕೊಂಕಣಿ ಬರವ್ಪ್ಯಾಂ ಥಾವ್ನ್,
ಜ್ಯಾ ಕುಟುಂಬಿಕಾಂ, ಮಿತ್ರಾಂ ಆನಿ ಪರಿಚಿತಾಂ ಥಾವ್ನ್ ಬರ್ಶಿಂ ಯಾ
ಡ್ಪಿಂ ಮೆಳ್ಳ್ಲೊ ಪ್ರೊತ್ಸಾಹ್ ಸೂನ್ಯೊ! ಸಬಾರಾಂನಿ ತಿ ವಾಚ್ಲ್ಲಿ
ನೀ ಮ್ಹಜ್ಯಾ ಮುಖಾಲ್ಯಾನ್ ಆಪ್ಣೆ ತಿ ವಾಚುನ್ಸ್ಯಾ ನಾತ್ರ್ಸೈಂ,
ವಿಶಾಂತ್ ಆಪ್ಣಾಂಕ್ ಖಬರ್ಯಿೊ ನಾ ಮ್ಹಣುನ್ ನೆಣಾರ್ಪಣಾಚೆಂ
ಕೆಲೆಂ. ಆನಿ ಥೊಡ್ಯಾಂನಿ ಆಪ್ಣ್ ಕೊಂಕಣಿ ವಾಚಿನಾಂ

ಮ್ಹಣುನ್ ಘಟ್ಯೆಲೆಂ. ಮತ್ಲಬ್,—ವಾಚ್ಲ್ಯಾ ಮ್ಹಳ್ಯಾರ್‌ಚ್ ಪಾವಾನಾ, ಮ್ಹಜ್ಯಾ ತೊಂಡಾರ್ ದೋನ್ ಶಿಫಾರಾಸೆಚಿಂ ಅಥ್ವಾ ಖೊಡಿಂಚಿಂ ಉತ್ರಾಂ ಉಸಾರುಂಕ್ ಪಡ್ತಾ ನ್ಹಂವೇ? ತೆಂಚ್ ತೆಂ ತಾಂಕಾಂ ವಿಜಾಸ್ಕೇನ್ ಕರುಂಕ್ ಪುಟ್ವಾಲ್ನ್ಯಾ. ತರೀ ಪಕ್ಯಾಂನಿ ಉಸಾರ್ಲ್ಲಿ ಶಿಫಾರಸ್ ಮ್ಹಾಕಾ ಧಾರಾಳ ಆಯ್ಕುಂಕ್ ಮೆಳ್ಳಿ. ತಾಂತುಂಚ್ ಹಾಂವ್ ದಾಡೊಶಿ ತೃಪ್ತ್ ಜಾಲೊಂ.

ಹೇ ಕಾದಂಬರೀನ್ ಮ್ಹಜೆಂ ರಾಕ್ಣೊ-ಂತ್ಲೆಂ ಆಡ್ ನಾಂವ್ ಖರ್ಯಾ ನಾಂವಾನ್ ವಾಚ್ಪ್ಯಾಂಕ್ ಕಳಿತ್ ಕೆಲೆಂ. ತರೀ ಮ್ಹಜಿ ವ್ಯಕ್ತಿ-ಪರಿಚಯ್ (ಪರ್ಸನಲ್ ಐಡೆಂಟಿಟಿ) ಹಾಂವೆಂ ಉದ್ದೇಶ್ ಪೂರ್ವಕಿಂ ಲಿಪ್ತಿ ಸಾಂಬಾಳ್ಳಿ. ಕಿತ್ಯಾ ಮ್ಹಳಾರ್, ದೋನ್ ತೀನ್ ಸಂಧಂರ್ಬಾಂನಿ ಮ್ಹಜ್ಯಾ ಪರಿಚಿತಾಂನಿ ಮ್ಹಜಿ ಕಾದಂಬರಿ ವಾಚ್ಲ್ಲ್ಯಾ ಅಪರಿಚಿತಾಂಕ್ ಮುಖಾ ಮುಖಿಂ ಭೆಟ್ಲ್ಲ್ಯಾ ವೆಳಿಂ ಕಾದಂಬರಿಕರ್ತ ಹಾಂವ್‌ಂಚ್ ಮ್ಹಣುನ್ ಮ್ಹಜಿ ವಳಕ್ ಸಾಂಗ್ಲ್ಲ್ಯಾ ಘರಾ, "ಫ್ಲೋ! ಹೊಚ್ಗಿ??—ಮ್ಹಳ್ಳೆ ರೀತಿನ್ ತಾಣಿಂ ಮುಸ್ಕಾರಾರ್ ತಿರಾಸ್ಕಾರೀ ಪ್ರತಿಕ್ರಿಯಾ ವ್ಯಕ್ತ್ ಕೆಲ್ಲಿ ಹಾಂವೆಂ ದೆಕ್ಲ್ಲಿ. ದೆಕುನ್ ಹಾಂವೆಂ ಮ್ಹಜಿ ಖರಿ ವಳಕ್ ಸಾಂಗ್ಚ್ಯಾ ಬದ್ಲಾಕ್ ಲಿಪಂಪ್ಚೆಂ ಚಡ್ ಪ್ರಯತ್ನ್ ಕೆಲೆಂ; ತೆಂ ಆಜ್ ಪರ್ಯಾನ್ ಕರೀತ್ ಆಯ್ಲಾಂ.

ಹೇ ಕಾದಂಬರೇ ಥಾವ್ನ್ ಫುಡೆಂ ಮ್ಹಜೆಂ ಚಿಂತಾಪ್ ಜಾಲೆಂ ಕೊಂಕಣೇಂತ್, ಕೊಂಕಣೇ ಖಾತಿರ್ ಆನಿ ತಾಂತುಂಚ್ ಬರಂವ್ಚ್ಯಾಕಡೆ. ದಿಸಾ/ ರಾತಿಚಾ ಪುರ್ಸತೇ ವೆಳಾಂತ್ ಮ್ಹಜಿಂ ಕಲ್ಪನಾಂ ಫುಡಾಲ್ಯೆ ಕಾದಂಬರೇಚಾ ಕಥಾ-ವಸ್ತುಂಚೆರ್, ಮಾಗಿರ್ ತಿಂ ಕಾಗ್ದಾರ್ ಉತ್ರಾಂವ್ರಂಚೊಚ್ ಹುಸ್ಕೊ ಉತ್ರಾವ್ರುಂಕ್ ಲಾಗ್ಲ್ಯಾರ್ ವೆಳಾಚಿ, ಭುಕೇ-ತಾನೇಚಿ ಆನಿ ವಿಶೆವಾಚಿ ಲೆಗುನ್ ಪರ್ವಾನಾ; ಫಡ್ಯಾಳಾಚೆ ಕಾಂಟಿ ಮ್ಹಜೇ ಲೆಖ್ಣೇ ಪ್ರಾಸ್ ಚಡ್ ವೇಗಾನ್ ಚಲ್ತಾತ್‌ಗಾಯ್ ಮ್ಹಳ್ಳೆಂ ಭಗಾಪ್. ಹ್ಯಾ ಹ್ಯಾವಾಸಾ ಮುಖ್ಲ್ಯಾನ್ ಮ್ಹಾಕಾ ದುಸ್ರೆಂ ಕಿತೆಂಯಿ ಮನೋರಂಜನ್ ನಾಕಾ. ರೈಲ್ವೇಂತ್ಲೆ 8 ಘಂಟ್ಯಾಂಚೆ ಡ್ಯೂಟಿಕ್ ಹಕ್ತ್ ಜಾಯ್ನ್ಯಾಶಿಂ ಬಾಕಿ ಪುರ್ಸತೆಚೊ ವೇಳ್ ಕಾದಂಬರಿ ಬರಂವ್ಕ್ಚ್ ಅನುಸಾತ್. ವಾಸ್ಸಾಂತ್

ಾೇನ್ ಪುಣಿ ಕೃತಿಯೊ ರಚುನ್ ಘಾಲ್ಯೊ ಶೆವಟ್. ಫಾ. ಸಿಲಾ
ನೆಜಸಾಚೊ ಪ್ರೋತ್ಸಾಹ್‌ಚ್ ಹಾಕಾ ಕಾರಣ್.

ಶೆವಟಾಂತ್ ಯುಶ್ವಂತ್ ಜಾಲೊಂ. 1950-ಂತ್ "ಆಗ್ನೆಸ್ ಮಾಮ್ಮಿ"
ರವ್ನ್ ಛಾಪ್ಯಾಕ್ ತಯಾರ್ ದವರ್‍ಲಿ ಆನಿ "ಆಂಗವ್ಣೆ ಚಿ ಕಾಲ್ಸ್" ಕೃತಿ
ಚ್ಯಾ ಬರವ್ನ್ ಮುಗ್ದಿಲಿ. ಕಥಾ-ವಸ್ತು ತ್ಯಾ ತ್ಯಾ ವರ್‍ಸಾಂತ್ ಜೊ
ಮಾಜಿಕ್ ವಿಷಯ್ ಪತ್ರಾಂನಿ ಆನಿ ಪೆವರ್ಾಂವಾನಿ ಪ್ರಸಾರಾಂತ್
ಮುಖ್ ಥೆಸ್‌ಲ್ಲೊ ತಾಕಾಚ್ ಲಕ್ಷ್ ಕರುನ್ ಘೆಡ್ಲಿ. ದೃಷ್ಟಾಂತಾಕ್,
ಗ್ನೆಸ್ ಮಾಮ್ಮಿ-"ಕ್ "ಜನನ್-ನಿರ್ಬಂದಾ" ವಿರುದ್ ಆನಿ "ಆಂಗವ್ಣೆ ಚಿ-
ಲ್ಸ್"—ಹಾಕಾ "ದೈವಿಕ್ ಆಪವ್ಣ್ಯಾ"ಕಡೆ ಪ್ರೋತ್ಸಾಹ್ ದಿಂವ್ಚ್ಯಾ
ಬರೈಲಿ.

ಆತಾಂ ಮ್ಹುಜಿ ದುಸ್ರಿ ಕಾದಂಬರಿ ಪ್ರಗಟ್ಚಿ ಕಶಿ ಆನಿ ಕೊಣೆ?
. ನಾ. ಸಭಾಚಾ ಅಧ್ಯಕ್ಷ್ ಫ್ರಾ. ಫಿಲಿಪ್ ನೆರಿಕಡೆ ವಿಸಾರ್‌ಲ್ಲ್ಯಾಕ್
ಂಜೆಲ್" ಕಾದಂಬರೇಕ್ ಖರ್ಚಿಲ್ಲೊ ದುಡು ಪೂರಾ ಪಾಟಿಂ ಮೆಳ್ನಾ
ರ್ಜನ್ ದುಸ್ರೇಕ್ ಹಾತ್ ಘಾಲುಂಕ್ ಸಾದ್ಯ್‌ನಾ ಮ್ಹುಣಾಲೊ.
ತ್ ವಾಯ್ದೊಯಿ ದಿಲೊನಾ. ಹೇ ಜವಾಬೆಂತ್ ಸಭಾ ಫುಡೆಂ
ಸ್ತಕ್ ಪ್ರಗಟನಾಂಚ ಮ್ಹುಳ್ಯೊ ಅಂದಾಜ್ ಜಾಲೊ ಮ್ಹಾಕಾ. (ಖರ್‍ಯಾ
ಂಚ್ ತಿಣೆ ಆಜ್ ಪರ್ಯಂನ್ ದುಸ್ರೆಂ ಪುಸ್ತಕ್ ಪ್ರಗಟ್‌ಲ್ಲೆಂ ಹಾಂವ್
ನಾಂ.)

ಹ್ಯಾ ನಿರಾಶ್ಪಣಾಚಾ ವಗ್ತಾ ಸರ್ಕಾರಿ ನವ್ಕರಿಂತ್ಲ್ಯಾ ನಿವೃತ್
ಲ್ಲೊ ವ್ಹನ್ನೈಚೊ ಬಾಪುಲೊ ಶ್ರೀ ಎ. ಜೆ. ಪಿರೇರಾ (ಫಾ. ಫ್ರೆಡಿ
ರಾಚೊ ಬಾಪ್) ಮ್ಹುಜಿ ದುಸ್ರಿ ಕಾದಂಬರಿ ಪ್ರಗಟುಂಕ್ ಮುಖಾರ್
ಲ್ಲೊ. ತಾಣೆ ತಿ 1951 ದಶಂಬ್ರಾಂತ್ ವಿಕ್ರಾಪಾಕ್ ವಿತರಾಯ್ಲಿ.

ಕಾದಂಬರ್‍ಯಾಂಚಾ ಇಡ್ಯಾಂತ್ ಹಾಂವೆಂ ಮಟ್ವ್ಯೊ ಕಾಣ್ಯೊ ಆನಿ
ಾದಿಕ್ ಲೇಖನಾಂಯಿ ಬರೈಲಿಂ. ತಾಂತ್ಲ್ಯೊ ಧಾರ್ಮಿಕ್ ಆನಿ
ಕ್ ವಗ್ರಾಚ್ಯೊ ಮ್ಹಾತ್ರ ರಾಕ್ಣ್ಯಾ-ಕ್ ಧಾಡ್ಲ್ಯೊ. ಹೆರ್ ಕೊಂಕಣಿ
ಾಂ ನಾಸ್‌ಲ್ಲ್ಯಾನ್ ಮ್ಹುಜಾ ಲಾಗಿಂ ದಾಸ್ತಾನ್ ಪಡ್ಲ್ಯೊ.

ತ್ಯಾ ಸಮಯಾರ್ ಶ್ರೀ ಜಿ. ಎಮ್. ಬಿ. ರೊಡ್ರಿಗ್ಸಾಚೆಂ ಸ್ವಂತ್ ಹಾಪ್ತ್ಯಾಳೆಂ ಕೊಂಕಣಿ ಪತ್ರ್ (1949 ಥಾವ್ನ್) ಬೊಂಬೈತ್ ಚಲಾವಣಾಂತ್ ಆಸ್‌ಲ್ಲೆಂ ಆನಿ, 1950 ಚಾ ಸಪ್ತೆಂಬ್ರಾ ಥಾವ್ನ್ "ಪಯ್ಣಾರಿ" ನಾಂವಾಚೆಂ ಆನ್ಯೆಕ್ ಹಾಪ್ತ್ಯಾಳೇಂ ಪ್ರಸಾರಾಂತ್ ಆಸ್‌ಲ್ಲ್ಯಾಚಿ ಮ್ಹಾಕಾ ಖಬರ್ ನಾಸ್‌ಲ್ಲಿ. ಕಿತ್ಯಾ, ಮ್ಹುಜೊ ಟೆಲಿಫೊನ್ ಎಕ್ಸ್‌ಚೇಂಜಾಂತ್ಲೊ 8 ಘಂಟ್ಯಾಂಚೊ ವಾವ್ರ್ ಜಾಲ್ಯಾ ಉಪ್ರಾಂತ್ ಸೀದಾ ಭಾವಾಗೆಲ್ಯಾ ಆಸ್ರ್ಯಾಂತ್ ಪ್ರವೇಶಿಲ್ಯಾರ್ ಪೂಾಗಿರ್ ಹಾಂವ್ ಖ್ಯೆಂಯಿಂಯ್ ಭವ್ಂಕ್ ಆನಿ ಇಷ್ಟಾಂಚಿ ಚೆಂಗ್ಗಾಯ್ ಕರುಂಕ್ ವಸಾನಾಸ್‌ಲ್ಲೊಂ. ತಶೆಂಚ್ ಮ್ಹುಜಾ ಸಂಗಿಂ ಗಪ್ಪೆ ಮಾರುಂಕೀ ಕೋಣ್‌ಂಚ್ ಯೆನಾಸ್‌ಲ್ಲೊ. ಮ್ಹುಣುನ್ ಮ್ಹಾಕಾ ಹಿ ಖಬರ್ ಕೋಣೆಂಚ್ ಸಾಂಗ್ಲಿನಾ.

1951-ಂತ್ ಎಕ್ಯಾ ಥಾವ್ನ್ ತ್ಯಾ ದೊನ್‌ಯೊ ಪತ್ರಾಂಚಿ ಘ ಚಯ್ ಜಾಲಿ. ಪುಣ್ "ಸುಖ್–ದುಃಖ್" ಪತ್ರ್ ಕಥೊಲಿಕ್ ಧರ್ಮಾಕ್ ಇಲ್ಲೆಂ ವಿರುದ್ ಮ್ಹುಕ್ಯಾ ಹಿಶಾರೊ ಆಯ್ಕ್ಯಾಲ್ಯಾ ಉಪ್ರಾಂತ್ ಹಾಂವೆ ತ್ಯಾ ಪತ್ರ್ ಕರ್ತಾಚೊ ಸಂಪರ್ಕ್ ಕೆಲೊನಾ. ಬದ್ಲಾಕ್ 'ಪಯ್ಣಾರಿ' ಚೊ ಕರುಂಕ್ ಮನ್ ಕೆಲೆಂ. ತಾಚೊ ಸಂಪಾದ್ಪಿ ಮ್ಹುಜಾಬರಿಚ ಒಮ್ಜಾಗಾರ್, ಶ್ರೀ ಎ. ಜೆ. ಪಿ. ಸಾಲ್ಡಾನಾ ಮ್ಹುಳ್ಳಿ ಪರಿಚಯ್ ಕಳ್ತಾಚ ಹಾಂವ್ ತಾಕಾ ಖುದ್ದಾನ್ ಭೆಟ್ಲೊಂ ಆನಿ ಆಮಿಂ ಸಾಹಿತಿಕ್ ಮಿತ್ರ್ ಜಾಲ್ಯಾಂವ್. ತಾಣೆ ಮ್ಹುಜಾ ಕಾಣ್ಯಾಂಕ್ ಆನಿ ವಿನೋದಾಂಕ ಪಯ್ಣಾರಿ-ಂತ್ 1951 ಥಾವ್ನ್ ಸರಾಗಾನ್ ಜಾಗೊ ದೀವ್ನ್ ಬರ್ಪಾಂ ಪ್ರಗಟ್ಲೆಂ. ಮ್ಹುಜೆಂ ವಿನೋದಿಕ್ ಬರ್ಪಾಂ, 'ನಕ್ಲಿ ನಿಕ್ಲಾಂವ ಆನಿ ಕಂಪೆನಿ'—ಹ್ಯಾ ತಕ್ಲೇ ನಾವಾಖಾಲ್ ಛಾಪ್ಲೆಂ. ಅಶೆಂ ಹಾಂವ ಚಡಿತ್ ಕೊಂಕಣಿ ವಾಚ್ಪ್ಯಾಂಕ್ ವಳ್ಕೀಚೊ ಜಾಲೊಂ. ಮ್ಹುಜಾ ಪೈಲೆಂ ತ್ಯಾ ಪತ್ರಾಚೆ ನಾಂವಾಡ್ದಿಕ್ ಬರವ್ಪಿ ಆಸ್‌ಲ್ಲೆ ಜೊಸ್ಸಿ ರೆಗೊ ಎ. ಟಿ. ಲೊಬೊ, ಎ. ಜೆ. ಪಿ. ಸಾಲ್ಡಾನಾ, ಪಿ. ಡಿಸೋಜಾ, ಎಸ್. ಮೊಂತೆರೊ ಆನಿ ಎ. ಜಿ. ಪಿನ್ಟೊ. ಮ್ಹುಜಾ ನಂತರ್ ಚಾ. ಫ್ರಾ. ದೆಕೋಸ ಆಯ್ಲೊ. ಅಶೆಂ ಇತ್ಲ್ಯಾ ಬರವ್ಪ್ಯಾಂಚೊ ಕೂಟ್ ತ್ಯಾ ಪತ್ರಾಚೇ ತುತ್ ಅಭಿವೃದ್ಧೆಕ್ ಬಳ್ವಂತ್ ಪಂಚಾಂಗ್ ಜಾಲೆಂ. ತೆಂ ಪತ್ರ್ ಲೋಕ ಪ್ರೀತಿಚೆಂ ಜಾಲೆಂ.

ಮ್ಹಜೇ 'ಆಗ್ನೆಸ್ ಮಾವ್ಶಿ' ಕಾದಂಬರೇಂತ್ ಎ. ಜೆ. ಪಿ. -ನ್
ಲ್ಲೆಂ ಪ್ರಸ್ತಾವನೀ ಪತ್ರ್ ಆಟಾಪುನ್ ಛಾಪ್ಲಾಂ.

ತವಳ್ಚ್ಯಾ ಕೊಂಕಣಿ ಬರಂವ್ಪ್ಯಾಂ ಪೈಕಿಂ 'ಕಾದಂಬರೀಗಾರ್' ಮ್ಹಳ್ಳಿ ಡಿತ್ ಕೀರ್ತ್ ಅಸ್‌ಲ್ಲೊ ಬರವ್ಪಿ ಹಾಂವ್ ಎಕ್ಲೊ ಮಾತ್ರ್. ಹಿ ಗೋಷ್ಟಿ ನಿಮಾನಾಚಿ ಜಾಂವ್ಚ್ಯಾ ಬದ್ಲಾಕ್ ಥೊಡ್ಯಾಂಕ್ ಗುಪ್ತ್ಯಾ ಮೊಸ್ರ್ಯಾಕ್ ರಣ್ ಜಾಲಿ, ತಾಚಿಂ ಖುಣಾಂ ಮ್ಹಾಕಾ ಕಳಿತ್ ಜಾಂವ್ಕ್ ಚಡ್ ಯ್ಯೊ ಗೆಲೊನಾ. 1952 ಜನವರೆಂತ್ ರಾಕ್ಣೊ ಆನಿ ಪಯ್ಣಾರಿ ತ್ರಾಂನಿ 'ಆಗ್ನೇಸ್ ಮಾವ್ಶಿ' ಕಾದಂಬರೇಕ್ ಹೊಗಳ್ನಿಲ್ಲೆ ವಿಮರ್ಶೆ ಗಟ್ ಜಾಲೆ. ಶಿವಯ್, ಮ್ಹಜಿ ತಿಸ್ರಿ ಕಾದಂಬರಿ 'ಆಂಗವ್ಣೆಚಿ ಲ್ಸ್' ಛಾಪ್ಯಾಂತ್ ತಯಾರ್ ಜಾತಾ ಮ್ಹಳ್ಳೆಂ ಇಸ್ತಿಹಾರ್ ಕಾಂತ್ ಛಾಪ್‌ಲ್ಲೆಂ. ಅಶೆಂ ಮ್ಹಜೇ ಕೀರ್ತೆಚಿ ಧಾಂವ್ ಜೊರಾನ್ ತಾ ಮ್ಹಳ್ಳಿ ಸಂಗತ್ ತಾಂಕಾಂ ಆನಿಕೀ ಚಡ್ ಹುಲ್ಪ್ಯೆಕ್ ಕಾರಣ್ ಲಿ ಆಸ್ತಲಿ. ಹಾಚಿ ಪ್ರತಿಕ್ರಿಯಾ ತಾಣಿಂ ತಾಂಚಾ ವರ್ತನಾಂತ್ ಉಲಣ್ಯಾಂತ್ ದಾಕೈಲಿ ತಿ ಹಾಂವೆಂ ಪಾರ್ಕಿಲಿ. ಮಾತ್ರ್ ನೈಂ, ಜೇ ವಿರುದ್ ಕಿತೆಂಗೀ ವಾಯ್ಟ್ ಶಿಜ್ತಾ ಮ್ಹಳ್ಳೊ ವಾಸ್ ಮ್ಹಜಾ ಣ್ಯಾವ್ಯೆಚಾ ನಾಕಾಂತ್ ರಿಗ್‌ಲ್ಲೊ ಅನ್ಬವ್ ಜಾಲೊ.

ಮಧೆಂ ರಿಗ್ಲೊ ಘಾತ್ ಅನಿ ದ್ವೇಷ್

ಶಿಜ್ಲಲೆಂ ಪಯ್ಣಾರಿಂತ್ ಎ ಜೆ. ಪಿ.-ನ್‌ಂಚ್ ವಾಳ್ಳೆಂ. "ಆಗ್ನೆಸ್-ಾವ್ಶಿ" ಕಾದಂಬರೆಚ್ಯೊ ನಾಕಾಪಟ್ಟಿ ಖೊಡಿ ಆಸ್‌ಲ್ಲೆಂ ಏಕ್ ಅಭಿಪ್ರಾಯ್ ತ್, ಎಕ್ಲ್ಯಾನ್ "ಬಟ್ಲೆರ್" ಮ್ಹಳ್ಳೆಂ ಆಡ್ ನಾಂವ್ ಘೆವುನ್ ಬರೈಲ್ಲೆಂ ಣ ಘಾಯ್ಸ್ ಕೆಲೆಂ. ಕಾದಂಬರೇಚಾ ವಿಕ್ರ್ಯೆಕ್ ಮಾರ್ 'ಆನಿ ಪ್ರಗ ರಾಕ್ ಲುಕ್ಸಾನ್ ಪಡುಂಕ್ ಜಾಯ್, ಆನಿ ಫುಡೆಂ ಮ್ಹಜ್ಯೊ ದಂಬರ್ಯೊ ಪ್ರಗಟುಂಕ್ ಕೊಣೆಂಯಿೂ ಫುಡೆಂ ಯೆನಾಯೆ, ಆನಿ ಅಶೆಂ ಾಕಾ ಕಾದಂಬರ್ಯೊ ಬರಂವ್ಕ್ ನಿರುತ್ಸಾಹ್ ಭಗೊಂಕ್ ಜಾಯ್ ಳ್ಯಾ ದುರುದ್ದೇಶಾನ್ ಬರವ್ಪ್ಯಾಂಚಾ ಕೂಟಾಂತ್ಲ್ಯಾಚ್ ಎಕ್ಲ್ಯಾನ್ ಆಡ್ ನಾಂವಾನ್ ಬರವ್ನ್ ದಿಲ್ಲೆಂ ಮ್ಹಳ್ಳೆಂ ತೆಂ ವಾಚ್ತಾನಾ ಮಾನ್ಯ ವಾಚ್ಪ್ಯಾಕೀ ಸ್ಪಷ್ಟ್ಯಾನ್ ಕಳ್ತಾಲೆಂ. ಪತ್ರಾಚೇ ಭಾಷೇ-

ಶ್ಯೆಲೇಂತ್‌ಚ್ ವ್ಹಾಕಾ ಬರವ್ಪ್ಯಾಚಿ ವಳಕ್ ಕಳ್ಳಿ. ಜಾಲ್ಯಾರೀ ಖಾತ್ರಿ ಕರುಂಕ್ ಹಾಂವೆಂ ವಿ. ಜೆ. ಪಿ.–ಕಡೆ ತಾಚಿ ಪರಿಚಯ- ವಿಸಾರ್ಲ್ಲಿ. ಸಂಪಾದಕೀ ಧೋರಣಾ ಪ್ರಕಾರ್ ತಾಣೆ ತಿ ಸಾಂಗುಂಕ್ ಇನ್ಕಾರ್ ಕೆಲೆಂ. ತಿ ತಾಚಿ ಚುಕ್ ನ್ಯೆಂ. ತರೀ ತೆಂ ಪತ್ರ್ ಫಾಯ್ಸ್ ಕೆಲ್ಲ್ಯಾಂತ್ ತೊಯಿೊ ಬರವ್ಪ್ಯಾಚಾ ದುರುದ್ದೇಶಾಂತ್ ವಾಂಟೆಲಿ ಆಸಾ ಮ್ಹಣುನ್ ಹಾಂವ್ ಸಮ್ಜಾಲೊಂ ಆನಿ ತಾಚೇರ್ ಸಹಜ್ಪಣಿ ಶಿಣ್ಲೊಂ. ಎಕೇ ಕಾದಂಬರೆಚೊ ವಿಮರ್ಸೊ ಕರ್ಚಿ ಜಾಣ್ವಾಯ್ ಎಕಾ ‘ಬಟ್ಲೆರಾ’ಕ್ ಆಸಾಗಾಯ್? ಆಸುಂಕ್ ಜಾಯ್ ತರ್ ತಾಣೆ ಕೊಂಕಣೆಂತ್ ಕಿತ್ಲಿ ಬುಕ್ ವಾಚ್ಲ್ಲಿ ಆನಿ ಬರ್ಯೆಲ್ಲಿ ಆಸುಂಕ್ ಜಾಯ್? ತಿತ್ಲಿ ವಿಶೇಸ್ ಜಾಣ್ವಾಯ್ ಆಸ್ಚೊ ಎಕ್ ಶಿಕ್ಪಿ ‘ಬಟ್ಲೆರಾ’ಚೆಂ ಕಸಬ್ ಕರ್ತಾಗೀ? ಮ್ಹಣ್ತ್‌ಚ್ ಹೆಂ ಹಳ್ಕಿಂ ಕಾಮ್ ಬರವ್ಪ್ಯಾಂಚಾ ಕೂಟಾಂತ್ಲ್ಯಾಚ್ ಎಕ್ಲ್ಯಾನ್ ಕೆಲಾಂ. ತಾಚೆ ಪೊಟಾ-ಜಾಳ್ ಪರಿಹಾರ್ ಕರ್ಚ್ಯಾ ಪಾಸತ್ ವಿ. ಜೆ. ಪಿ.-ನ್ ಉಟಾ ಉಟಿಂ ಫಾಯ್ಸ್ ಕೆಲಾಂ. ಉದೇವ್ನ್ ಯೇಂವ್ಚ್ಯಾ ಎಕಾ ನೊವ್ಯಾ ಕಾದಂಬರಿ ಕರ್ತಾರ್ಕ್ ಘಾತ್ ಆನಿ ನಿರುತ್ಸಾಹ್ ಭಗ್ಲ್ಯಾರೀ ಮ್ಹಡ್ನಾ, ಮೊಸ್ತ್ರಳ್ಯಾಂಚಿ ಪೊಟ್ಕ್ಯಾಣಿ ನಿಪಾರ್ಚ್ಯಾಂ ಚಡ್ ಮಹತ್ವಾಚೆಂ; ಕೊಂಕಣಿ ಭಾಶೆಚಾ ಸಾಹಿತ್ಯಾಚಿ ಎಕ್ ನೊವಿ ಝುರ್ ಫುಟುನ್ ಉಮಾಳುಂಕ್ ಲಾಗ್ಲ್ಯಾ, ತಿಚಾ ತೊಂಡಾಕ್ ಫಾತರ್ ದವರುನ್ ತಿ ಬಂದ್ ಕರ್ಚ್ಯಾಂ ಪುಣಿ ಸಾರ್ಕೆಂ, ಲೆಕಿನ್ ಮೊಸ್ತ್ರಾಚೊ ಉಜೊ ಜಳುಂಕ್ ಸೊಡ್ಚ್ಯಾಂ ಆಪಾಯಾಚೆಂ,— ಆಸೆಂ ಸಮ್ಜಾಲೊ ಆಸ್ತಲೊ ಕೊಂಕಣಿ ಪತ್ರಾಚೊ ಸಂಪಾದ್ಪಿ ವಿ. ಜೆ. ಪಿ. ಆಶೆಂ ಮುಖ್ಲ್ಯಾನ್ ಮಿತ್ರಾಂ ಬರಿಂ ಹಾಸ್ಕುರ್ಯಾಂ ಉಲವ್ನ್ ಪಾಟ್ಲ್ಯಾನ್ ಗುಪ್ತಿಂ ಸುರಿ ಪಾಜ್ತೆಲ್ಯಾಂಚಾ ಕೂಟಾಂತ್ ಹಾಂವೆಂ ಆಸ್ಚ್ಯಾಂ ಮ್ಹಾಕಾ ಬಾಂದ್ಪಾಸಾಚೆಂ ಆನಿ ಎಕಾ ಥರಾನ್ ಆಪಾಯಾಚೆಂ ಭಗ್ಲೆಂ. ದೆಕುನ್ ಹಾಂವ್ ತಾಂತ್ಲೊ ರೊಕ್ಡೆಂ ಮೆಕಳ್ಯೊಂ ಆನಿ ಪೈಸ್ ಉರ್ಲೊಂ.

ಆತಾಂ ಮ್ಹಜಿಂ ಲ್ಹಾನ್ ಲ್ಹಾನ್ ಬರ್ಪಾಂ ಪ್ರಗಟ್ಚ್ಯಾಂ ಮಾಧ್ಯಮ್ ಚುಕ್ಲೆಂ ಜಾಲ್ಲ್ಯಾನ್ ದುಸ್ರೆಂ ಸೊಧ್ಚ್ಯಾಂ ಆವಶ್ ಜಾಲೆಂ. ಹ್ಯಾ ಸಂದಿಗ್ದ ಸಂದಾರ್ “ಸುಖ್-ದುಖ್” ಪತ್ರಾಚಾ ಬರವ್ಪ್ಯಾಂ ಪೈಕಿ ವಲ್ಲಿ ಫೆರ್ನಾಂಡಿಸಾಚಿ ಮ್ಹಾಕಾ ಚಂಗ್ಗಾಯ್ ಆಸ್‌ಲ್ಲ್ಯಾನ್ ತಾಣೆ ಮ್ಹಾಕಾ ತ್ಯಾ ಪತ್ರಾಕಡೆ ಆಕರ್ಶಿಲೆಂ. ಗೆಲೊಂ. ಸಂಪಾದ್ಪಿ ಶ್ರೀ ಗಾಸ್ಪಾರ್

ಡ್ರಿಗ್ಸಾನ್ ಮ್ಹಾಕಾ ಬರೊ ಸ್ವಾಗತ್ ದಿಲೊ. ತೆದ್ನಾ ತ್ಯಾ ಪತ್ರಾಚೆ ಂವಾಡ್ಲೆಲೆ ಬರವ್ಪಿ ಆಸ್‌ಲ್ಲೆ ಅಂದ್ರು ಪರೊಬ್ (ಮಾರ್ಕ್ ಡಿಸೋಜಾ), ತೊನ್ ಆ. ಸಾಲ್ಡಾನಾ, ವಲ್ಲಿ ಆನಿ ಜೆ. ಬಿ. ಮೊರಾಸ್. (ಹೆರಾಂಚೊ ತಾಸ್ ಜಾಯ್ನಾ.)

ಆತಾಂ ಮ್ಹುಜಿಂ ಬಪಾರ್ಂ "ಸುಖ್-ದುಖ್" ಹಾಪ್ತ್ಯಾಳ್ಯಾಂತ್ಲ್ಯಾನ್ ಾಗಾನ್ ಉಜ್ವಾಡಾರ್ ಪಡ್ಲಿಂ. ಹೆಂ ದೆಕ್ಲೆಲ್ಯಾ ಪಯ್ಣಾರಿ ಬರ ಲ್ಯಾಂನಿ ಮ್ಹಾಕಾ ದುಸ್ಮ್ಯಾನ್ ವರ್ಗಾಂತ್ ಮೆಳವ್ನ್ ದ್ವೇಸುಂಕ್ ್ವಾತ್ ಕೆಲಿ. ತಾಂಚಾ ವಿಸ್ರೋದಿಕ್ ಬಪಾರ್ಂನಿ, ಸವಾಲಾಂ-ಜವಾ ್ಯಾಂನಿ ಮ್ಹಾಕಾ ಉದ್ದೇಸುನ್ ವ್ರೊಪಾರ್‍ಯಾಂನಿ ತುಕ್ಲಾಂವ್ಚಿ, ಅವ್ಮಾನ್ ್ ವ್ಯಂಗೀ ಭಾಸ್ ವಾಪ್ರುನ್ ಮರ್ಝೊ ಭಗ್ಲಿ, ಆನಿ ಹಗ್ಯಾಚಿ ಝೊರೊ ಯೆೊ ಪರಿಹಾರ್ ಕೆಲಿ ತಾಣಿಂ.

"ಮಿತ್ರ್" ಪತ್ರಾಚೊ ಉದೆವ್

1953 ಜ್ಯೂನ್ ಪರ್ಯಂನ್ ಮ್ಹುಜಿಂ ಬಪಾರ್ಂ ಸುಖ್-ಧುಖ್ ್ರಾಂತ್ ಸರಾಗಾನ್ ಪ್ರಕಾಸ್ಲಿಂ. ಪುಣ್ ಕಸಲ್ಯಾಗೀ ಅಡ್ಚಣೇ ್ರಾಂ ತೆಂ ಪತ್ರ್ ಕೆದ್ನಾ ಕೆದ್ನಾ ಛಾಪ್ಯಾಂತ್ ಬಂದ್ ಜಾತಾಲೆಂ ಪತ್ರೆಂ ಛಾಯ್ತ್ರ್ ಸತಾರ್ಲೆಂ. ಹಿ ಆವಸ್ತಾ ದೆಕ್ಲೆಲ್ಯಾ ಮ್ಹಾಕಾ ಖಂಚಾಯಿೊ ವಗ್ತಾ ಪೂರ್ಣ್ ಬಂದ್ ಉರ್ತೆಲೆಂ ಮ್ಹುಳ್ಯೊ ಹಿಶಾರೊ ಕ್ಯೊ. ತೆದ್ನಾ ಮ್ಹುಜಾ ಬಪಾರ್ಂಕ್ 'ರಾಕ್ಣೊ' ಏಕ್‌ಚ್ ಬಗರ್ ್ರಿಂ ಪತ್ರ್ ನಾ ಮ್ಹುಳ್ಳಿ ಖಂತ್ ಜಾಲಿ. ಪಯ್ಣಾರಿ-ಕ್ ದಿನಾಂ; ಕ್ಣೊ-ಂತ್ ಮ್ಹುಜಾ ಬಪಾರ್ಂಕ್ ಪುರ್ತಿ ಸುವಾತ್ ಮೆಳಾನಾ. ಪರಿ ರಾಕ್ ವಾಟ್ ಕಿತೆಂ?

ಮ್ಹುಜಾ ಬರ್‍ಯಾ ನಶಿಬಾನ್ ಮ್ಹುಜ್ಯಾ ಕಾದಂಬರ್‍ಯಾಂಚೊ ವಿಕ್ರೊ ಕ್ಶಣೇವಿನ: ಜಾತಾಲೊ. ಮ್ಹುಜಿ ತಿಸ್ರಿ ಕಾದಂಬರಿ 'ಆಂಗವ್ಣೆಚಿ ಲ್ಸ್" ಶ್ರೀ ಎ. ಜೆ. ಪಿರೇರಾನ್ ಮುಲ್ಕಿ ಪ್ರಿಂಟಿಂಗ್ ಪ್ರೆಸ್ಸಾಂತ್ ಪುವ್ನ್ 1952 ಆಗಸ್ತಾಂತ್, ಚವ್ತಿ 'ರೀತಾಚೆಂ ಕಾಜಾರ್' 1953 ಚಾರ್ಂತ್ ಆನಿ ಪಾಂಚ್ವಿ 'ಆಜೊಲೆಂ' 1953 ಜುಲಾಂಯ್ತ್

ವಿಕ್ರ್ಯಾಕ್ ಘಾಲಿ. ಸ-ವಿ 'ಆವಿಲಾಚೆಂ ಜಯ್ತ್' ತ್ಯಾಚ್ ಪ್ರೆಸ್ಸಾಂತ್ ಮುದ್ರಿತ್ ಜಾತಾಲಿ. ಹೆಣೆ ಮ್ಹಾಕಾ ಖಂತವುಂಕ್ ನಾಸ್'ಲ್ಲೆಂ. ಪುಣ್ ಮ್ಹಜಾ ಲ್ಹಾನ್ ವಿವಿದ್ ವರ್ಗಾಂಚಾ ಲಿಖಿತಾಂಕ್ ಕಾಯ್ಯಾಮ್ ಜಾಗೊ ದಿಂವ್ಚೆಂ ಪತ್ರ್ ಆವಶಾನ್ ಜಾಯ್ ದಿಸ್ಲೆಂ. ಹೆಣೆ ಎಕ್ ವಾಟ್ ದಿವಾನ್'ಂಚ್ ಮ್ಹಾಕಾ ಥಾಕ್ಲಿ—ತುಜೆಂಚ್ ಏಕ್ ಮ್ಯಿನಾಳೆಂ ಪತ್ರ್ ಚಾಲು ಕರ್ ಮ್ಹಳ್ಳಿ.

ವ್ಹಯ್, ಹಾಂವೆಂ ಹೆಣೆ ಬರ್ಯ್ಯಾನ್ ಚಿಂತುನ್ ಪಳೆಲೆಂ. ಏಕ್ ಮ್ಯಿನಾಳೆಂ ಪತ್ರ್ ಚಲಂವ್ಕ ಕಷ್ಟಾಂಚೊ ಸಮುಸ್ಯ ಮ್ಹಾಕಾ ಎಕೀ ದಿಸ್ಲೊನಾ. ಜಿನ್ನಾಸಾರ್ ಬರ್ಪಾಂ—ಕಾಣ್ಯೊ, ವಿವಿದ್ ವಿಷಯಾಂಚೇರ್ ಲೇಖನಾಂ, ವಿನೋದ್, ಕವನಾಂ, ಇತ್ಯಾದಿ,—24 ಪುಟಾಂಚಾ ಪತ್ರಾಕ್ ಜಾಯ್ ಪುರ್ತಿಂ ಬರವ್ನ್ ತಯಾರ್ ಕರುಂಕ್ ಮ್ಹಾಕಾ ಪುರ್ಸತ್ ದಾಡೊತಿ ಆಸಾ, ಖಂಚಾಯಿೊ ಬರವ್ಪ್ಯಾಕಡೆ ಮಾಗ್ಚಿ ಗರ್ಜ್ನಾ. ತೆಂ ಛಾಪ್ಪೊ ಪೂರಾ ಖರ್ಚ್ ಮುಂಗಡ್ ಜಾಯ್ತ್ ಮ್ಹಳ್ಯಾರೀ ದೀಂವ್ಕ ಮ್ಹಜಾ ಬೆಂಕಾ-ಖಾತ್ಯಾಂತ್ ಆಸ್'ಲ್ಲೊ. ಸಂಪಾದಕ್ಪಣಾಚೊ ಆಸ್ಬವ್ ಪಯ್ಣಾರಿ ಆನಿ ಸುಖ್-ದುಖ್ ಪತ್ರಾಂಚಾ ಛಾಪ್ಖಾನ್ಯಾಂನಿ ವಸುನ್ ಕೆಲ್ಲೇ ಸಳಾವಳಿನ್ ಮೆಳ್'ಲ್ಲೊ ಆಸಾ. ಸಂಚಾಲಕ್ಪಣಾಚಿ ಜವಾಬ್ದಾರಿ ಶ್ರೀ ಎ. ಜೆ. ಪಿರೇರಾ ಆನಿ ಛಾಪ್ಖಿ ಮುಲ್ಕಿ ಪ್ರೆಸ್ಸಾಚೊ ಧನಿ, ಶ್ರೀ ಫ್ರಾನ್ಸಿಸ್ ಸಾವೆರ್ ಡಿಸೂಜಾ (ಹಾಯ್ ಸ್ಕೂಲಾಂತ್ ಮ್ಹಜೊ ಸಹಪಾಠಿ ಆನಿ ಮಿತ್ರ್) ವಹ್ಯ ಸುನ್ ಸಹಾಯ್ ಕರ್ತೆಲೆ ಮ್ಹಳ್ಳಿ ಖಾತ್ರಿ ಆಸಾ. ಆನಿ ಕೊಂಕಣಿ ವಾಚ್ಪ್ಯಾಂಕ್ ಮ್ಹಜಾ ನಾಂವಾಚಿ ವಳಕ್ ಆನಿ ಬರ್ಪಾಂಚಿ ರುಚ್ ಕಾದಂಬರ್ಯಾಂನಿ ಆನಿ ತೀನ್ ಹ್ಯಾಪ್ತ್ಯಾಳ್ಯಾಂನಿ ವಾಚುನ್ ಮೆಳ್'ಲ್ಲಿ ಆಸಾ. ಮ್ಹಜೆಂ ನೊವೆಂ ಪತ್ರ್ಯಿೊ ತಾಂಕಾಂ ರುಚ್ತೆಲೆಂ ಮ್ಹಳ್ಳೊ ವಿಶ್ವಾಸ್ ಭಗ್ಲೊಂ.

ಆಗಸ್ತಾಂತ್ ಗಾಂವಾಕ್ ಗೆಲೊಂ ಆನಿ ಶ್ರೀ ಪಿರೇರಾಕ್ ಆನಿ ಡಿಸೊಜಾಕ್ ಮ್ಹಜೆಂ ಯೋಜನ್ ಪರಿಚಿತ್ ಕರುನ್ ದಾಕ್ಲೆಂ. ತಾಣಿಂ ಆನಿ ಶ್ರೀ ಪಿರೇರಾಚಾ ಪ್ಯಲ್ಯಾ ಪುತ್ರಾನ್ ಸ್ಟೆನಿನ್ ಮ್ಹಾಕಾ ಪತ್ರ್ ಪ್ರಗಟುಂಕ್ ಪೂರ್ಣ್ ಸಹಕಾರ್ ಭಾಸಾಯ್ಲೊ. ಬಾಪಾನ್ ಆನಿ ಪುತ್ರಾನ್ ಆನಿ ಹಾಂವೆಂ ಹಿಸ್ಯಾಂ ಪ್ರಕಾರ್ ದುಡು ಜಿಮುವ್ನ್ 150 ರುಪ್ಯಾಂಚಾ

ಳಾವ್ಯಾ ಭಂಡಾ್ಳಾನ್ "ಮಿತ್ರ್ ಪ್ರಕಾಶಕ್ ಮಂಡಳಿ" ನಾಂವಾಚೊ
ಸ್ಥೊ ಸ್ಥಾಪಿಲೊ. ಮಾಸಿಕ್ ಪತ್ರಾಕ್ "ಮಿತ್ರ್" ನಾಂವ್ ಹಾಂವೆಂ
ಚಿಲ್ಲೆಂ ತಾಣಿಂ ಮಂಜೂರ್ ಕೆಲೆಂ.

ಬೊಂಬೈಕ್ ವಾಪಸ್ ಆಯ್ಲೊಂ ಆನಿ ಪ್ರಥಮ್ಯಾ ಅಂಕಾರ್
ಯ್ ಪುರ್ತಿಂ ಬರ್ಪಾಂ ಮ್ಹಜಾ ದಾಸ್ತಾನಾಂತ್ಲಿಂಚ್ ವಿಂಚುನ್ ತಪಾ
ಂತ್ಲ್ಯಾನ್ ಮುಲ್ಕಿ ಪ್ರೆಸ್ಸಾಕ್ ಪಾವ್ಯೆಲಿಂ. ಒಕ್ಟೋಬರ್ ತಾರ್ಕೆಚೊ
ರ್ಕ್ ತಾಣೆ ಸಪ್ತೆಬ್ರಾಂತ್ ಛಾಪುನ್ ತಯಾರ್ ಕೆಲೊ. 1000
ತಿಯೋ ಮಾತ್ರ್ ಛಾಪ್ಲ್ಯೊ. ಸಂಚಾಲಕ್ ಮಂಗ್ಳೂರ್ ಶಹರಾಂತ್,
ಪ್ಣಾರ್ ಮುಲ್ಕೆಂತ್ ಆನಿ ಸಂಪಾದ್ಪಿ (ಹಾಂವ್) ಬೊಂಬೈಂತ್,—
ಂ ಶೆಗ್ಯೊ ಪೈಸಾ ಪೈಸ್ ಆಸುನ್, ಉಗ್ತ್ಯಾವ್ಣ್ಯಾ—ದವ್ಲತೆಚೊ
ಂಚ್ ಸಂಭ್ರಮ್ ಕರಿನಾಸ್ತಾಂ, ಖಂಚಾಯಿ ಕೊಂಕಣಿ ಪತ್ರಾರ್
-ಪ್ರಸಾರ್ ಕರಿನಾಸ್ತಾಂ, ತ್ಯೊ ಎಕ್ ಹಜಾರ್ ಪ್ರತಿಯೋ ವಿಕ್ರಾ
ಕ್ ಘಾಲ್ಯೊ. ವಿತರಣಾಚಿ ಜವಬ್ದಾರಿ ಮಂಗ್ಳೂರಾಂತ್ ಸಂಚಲ
ನ್, ಬೊಂಬೈಂತ್ ಮ್ಹಜಾ ಮೆವ್ಣ್ಯಾನ್ ಶ್ರೀ ಟೊಬಾಯಸ್ ಪಿರೇ
ನ್ ವಹಿಸಿಲಿ. ಪತ್ರಾಚಿ ಪ್ರದಾನ್ ಕಛೇರ್ (ಒಫಿಸ್) ವಾಲೆನ್ಸಿಯಾಂತ್
ಎ. ಜೆ. ಪಿರೇರಾಚಾ ಘರಾಂತ್ಚ್ ಆಸಾ ಕೆಲಿ.

ಹ್ಯಾ ಅಂಕಾಚ್ಯೊ ಪೂರಾ ಪ್ರತಿಯೋ ಏಜಂಟಾಂಲಾಗ್ಚ್ಯೊ ತೀನ್ಂಚ್
ಾಂನಿ ವಿಕುನ್ ಗೆಲ್ಯೊ. ನಮುನೊ ದೆಕ್ಚೆ ಆತುರಾಯೆನ್ ಅಸೊ
ರ್ಾ ಜಾಲೊ ಆಸ್ತಲೊ, ನವೆಂಬ್ರಾಂತ್ ಉಣೊ ಜಾಂವ್ಕ ಪುರೊ;—
 ಲೆಕ್ಲೆಂ ಹಾಂವೆಂ. ಪುಣ್, ನಾ. ತ್ಯಾಯಿ ಮ್ಹೈನ್ಯಾಂತ್ ತಸೊಚ್
ಲೊ ಆನಿ ಚಡ್ ಪ್ರತಿಯೋ ಜಾಯ್ ಮ್ಹಳ್ಳಿ ಉಲೆ ಸರ್ವ್
ಂಟಾಂ ಥಾವ್ನ್ ಆಯ್ಲ್ಲಿ. ದೆಕುನ್ ದಶಂಬ್ರಾಚ್ಯೊ 1200 ಪ್ರತಿಯೋ
ಪ್ಲ್ಯೊ. ತಾಂತುಂ ಹಾಂವೆಂ ಅಧಿಕ್ ವಾಂಟೊ ಬರ್ಪಾಂ ನತಾಲಾ-ಪರ್ಬೆ
ಚೆಂ ಧಾರ್ಮಿಕ್ ಪಗ್ರಾಚೆಂ ಆಟಾಪ್ಲ್ಯಾ ಕಾರಣಾನ್ 100 ಪ್ರತಿ
 ವಿಕಾನಾಸ್ತಾಂ ಉರ್ಲ್ಯೊ. ವಾಚ್ಪ್ಯಾಂಕ್ ಧಾರ್ಮಿಕ್ ವಾಚ್ಪಾ
ಖಾಯ್ಸ್ ನಾ ತೆಂ ಮ್ಹಾಕಾ ಹಾಂತುಂ ದಿಸ್ಲೆಂ. ದೆಕುನ್ ಫುಡೆಂ
ಾ್ಯ ಬರ್ಪಾಂಕ್ 4 ಯಾ 6 ಪುಟಾಂ ಪ್ರಾಸ್ ಚಡ್ ಸುವಾತ್
ನಾ.

ಹ್ಯಾಂ 3 ವ್ಹೈನಾಂನಿ ಹಾಂವೆಂ ಸಿರೀಕ್ಷಿಲ್ಲೊ ನಾ ತಿತ್ಲೊ ವರ್ಗಣ್ದಾರಾಂಚೊ ಸಂಕೊ ಜವ್ಲೊ. ಆನಿ ಬರ್ಪಾಂ ಥಾಡಾ ಮ್ಹಣುನ್ ಮಾಗಾ ನಾಸ್ತಾಂಚ್ ಗಾಂವಾಂತ್ಲ್ಯಾ ಚಾರ್ ಪಾಂಚ್ ಪನ್ನ್ಯಾ ಲೇಖಕಾಂಚಿಂ ಆನಿ ಸಬಾರ್ ನೊವ್ಯಾಂಚಿಂ ಲೇಖನಾಂ, ಕಾಣ್ಯೊ, ಇತ್ಯಾದಿ ಹೆಣೆ ಮ್ಹಾಕಾ ತೆಣೆ ಮುಲ್ಕೀ ಪ್ರಸ್ಸಾರ್ ಧಾರಾಳಿಂ ಆಯಿಲ್ಲಿಂ. ಆನಿ ವಿಶೇಸ್ ಗೋಷ್ಟಿ ಆಸ್‌ಲ್ಲಿ ಕೀ ನೊವ್ಯಾ ಬರ್ಪಾಂ ಮಧೆಂ ಕೊಂಕಣೆಂತ್ ಪೈಲ್ಯಾಚ್ ಪಾವ್ಟ ಚಲಿಯಾಂಚಿಂ/ಸ್ತ್ರೀಯಾಂಚಿಂ ಆಸ್‌ಲ್ಲಿಂ. ಹಾಂಚಾ ಲಿಖಿತಾಂಕ್ ಪ್ರಸಾರ್ ಆನಿ ಉತ್ತೇಜನ್ ದಿಂವ್ಚ್ಯಾ ಪಾಸ್ವತ್ 1954 ಜನವರಿ ಥಾವ್ನ್ ಅವಿಂ ಪತ್ರ್ ಪಂದ್ರಾಳಿಂ ಕೆಲೆಂ. ವಿಕ್ರೊ ಭರಾನ್ ವಾಡ್ಲೊ. ಒಕ್ಟೊಬರ್ ಪೈಲೆರ್ ಥಾವ್ನ್ ಹಾಪ್ತ್ಯಾಳೆಂ ಕರ್ಚೆಂ ಅವಶ್ ಜಾಲೆಂ, ಆನಿ ಕೆಲೆಂ. ಪ್ರತಿಯಾಂಚೆಂ ಖಾಯ್ಸ್ 1500-ಂಕ್ ಚಡ್ಲೆಂ. ಧುಃಕಾಣಾಂನಿ ವಿಕ್ರೊ ಹೆರಾಂ ಪತ್ರಾಂಚಾಕೀ ಚಡ್ ತುತಾರ್ನ್ ಜಾಲೊ. ಪತ್ರ್ ಚಾಲು ಕರುನ್ ಎಕಾ ವರ್ಸಾಭಿತರ್ ಇತ್ಲಿ ಪ್ರಗತ್ ಜಾವ್ನ್ ಗೆಲಿ

ಹ್ಯಾ ಮಧೆಂ ಸುಖ್-ದುಖ್ ಪತ್ರ್ ಪುರ್ತೆಂ ಬಂದ್ ಜಾಲೆಂ. ಪಯ್ಣಾರಿ-ಂತ್ಲ್ಯಾ ಮ್ಹಜಾ ಪ್ರತಿ ಸ್ಪರ್ದಿಯಾಂಚಿ ಪ್ರತಿಕ್ರಿಯಾ ವಿವಿದ್ ನಮುನ್ಯಾಚಿ ಜಾಲ್ಲಿ ತಿ ತಾಂಚಾ ಪಕ್ಷಚಾಚ್ ಎಕ್ಲ್ಯಾ ಥಾವ್ನ್ ಮ್ಹಾಕಾ ಕಳಿತ್ ಜಾಲಿ. ಎಕ್ಲೊ ಮ್ಹಣಾಲೊ ಕಹಿಂ,—"ಅವಿಂ—ಸಂಪಾದಕ್, ಸಂಚಾಲಕ್ ಆನಿ ಛಾಪ್ಣಾರ್—ಸಾಂಗಾತಾಚ್ ಆಸುನ್ ಪೆಸಾಡ್ಲ್ಯಾರೀ ಆಮ್ಚೆಂ ಪತ್ರ್ (ಪಯ್ಣಾರಿ) ನಷ್ಟಾರ್ ಚಲ್ತಾ. ತಾಚಾ ಪತ್ರಾಚೆ ತ್ರೆಗ್‌ಯೊ ಕಾರ್ಬಾರಿ ತೀನ್ ಗಾಂವಾನಿ ಆಸುನ್ ಕಿತ್ಲ್ಯಾ ವಾಯ್ದ್ಯಾಕ್ ಚಲ್ತಾ ಪಳೆಯಾಂ."

"ಅಲ್ವರಿಸಾಲಾಗಿಂ ಜೊಡ್ಲೆಲಿ ಚಾರ್ ಕಾಸ್ ಆಸಾತ್; ತೆ ಲುಕ್ಸಾಣಾನ್ ಖಾಲಿ ಜಾತಾತ್ ಪರ್ಯಾನ್, ಚಡ್ ಮ್ಹಳ್ಯಾರ್ 2 ವರ್ಸಾಂ ಪತ್ರ್ ಚಲಾತ್. ಮಾಗಿರ್ ಬಂದ್ ಜಾತಾಗೀ ನಾ, ಪಳೆಯಾ" ಮ್ಹಣುನ್ ಆನ್ಯೆಕ್ಲ್ಯಾನ್ ಬೊಲ್ಕ್ರ ಸಾಂಗ್ಲೆಂ ಕಹಿಂ

ಮ್ಹಜಾ ಪತ್ರಾಚೆಂ ಎಕ್ ವರ್ಸ್ ಜಾಲ್ಲ್ಯಾ ಫರಾ, ಮೆನೆಜರಾನ್- ಶ್ರೀ ಸ್ಟೆನಿ ಪಿರೇರಾನ್ ಸರ್ಲೆಲ್ಯಾ ಸಗ್ಳ್ಯಾ ವರ್ಸಾಂತ್ಲೊ ಖರ್ಚಾ ಆ

ಸಾಯಾಚೆಂ ಲೆಕ್ ಕರುನ್, ತೆಂ ಒಡಿಟರಾ ಕನರ್ಾ ತಪಾಸಣ್ ಕರೈಲೆಂ.
ರಾ ಖರ್ಚ್ ವಜಾ ಕೆಲ್ಯಾ ಉಪ್ರಾಂತ್ 900 ರುಪೈ ಲಾಭ್ ಜಾಲಾ,
ಮಂಡ್ಳಾಚಾ ಭಂಡ್ವಳಾಕ್ ಮೆಳ್ವ್ನ್ ತೆಂ ಐವಜ್ 1050 ರುಪ್ಯಾಂ
ಕೆಲಾಂ ಮ್ಹಳ್ಳಿ ದಾದೊಸ್ಪಣಾಚಿ ಖಬರ್ ಮ್ಹಾಕಾ ಆಯ್ಲಿ.

ಪ್ರಗಟುಂಕ್ ಆಯಿಲ್ಲ್ಯಾ ಬರ್ಪಾಂಚೊ ದಾಳೊ ಉಬಾರೊ ಜಾಲೊ.
ಛಾಪುಂಕ್ ಮಿತ್ರ್ ಹಾಪ್ತಾಳಾಂತ್ ಸುವಾತ್ ಪಾವ್ಲಿನಾ. ದೆಕುನ್
ಮ್ಹೈನಾಳೆಂ ಪತ್ರ್ ಚಲಾವಣೆಂತ್ ಸೊಡ್ಚೆಂ ಸೂಚನ್ ಬರೆಂ ದಿಸ್ಲೆಂ.
ಡ್ಳಾಚಾ ಸಾಂದ್ಯಾಂಚೇ ಪರ್ವಣೇನ್ ಹಾಂವೆಂ 1956 ಒಕ್ತೊಬರ್
ತಾರ್ಕೆರ್ "ಝೆಲೊ" ನಾಂವಾಚೆಂ ಮಾಸಿಕ್ ಪತ್ರ್ ಛಾಪ್ಲೆಂ.
ಮಿಯೊ ಬರೆಂ ಖಾಯ್ಲಾಲೆಂ. ದೆಕುನ್ ಥೊಡ್ಯಾಚ್ ಪಾಯ್ಯ್ಯಾನ್ ತೆಂ
ನ್ಯಾಳೆಂ ಕೆಲೆಂ.

ಅಶೆಂ ಕೆನರಾ ಕೊಂಕಣಿ ಪತ್ರ್ಗಾರಿಕಾಂತ್ ಎಕಾಚ್ ಪ್ರಕಾಶ
ನ್ ದೋನ್ ನೇಮಾಳಿಂ ಪತ್ರಾಂ ಪ್ರಗಟ್ಲೊಲೊ (ಆತಾಂಯಿಯೊ ಪ್ರಗ
ಕ್ ಆಸ್ಲ್ಯೊ) ಏಕ್ ಮಾತ್ರ್ ಧಾಕ್ಲೊ ಆಸಾ ಹೊ— "ಮಿತ್ರ್"
"ಝೆಲೊ".

ಕಶೆಂ ಇಸ್ಕೊಲಾಂತ್ಲ್ಯಾ ಮ್ಹಜಾ ಶಿಕ್ಪಾಚೇ ಅಭಿವೃದ್ಧೆಕ್ ಥೊಡ್ಯಾಂ
ರ್ಯಾಂಚೊ ಮೊಸೂರ್ ಕಾರಣ್ ಜಾಲ್ಲೊಗಿ ತಶೆಂಚ್ ಥೊಡ್ಯಾಂ ಕೊಂ
ಲೇಖಕಾಂಚಿ ದುಸ್ಮಾನ್ಕಾಯ್ ಮ್ಹಜಾ ಪತ್ರಾಂಚೇ ಪ್ರಗತೇಕ್
ರ್ತಿ ಜಾಲಿ ಮ್ಹಣುಂಕ್ ಜಾಯ್: ಪ್ರತೀ ಅಂಕಾಂಚೊ ವಿಕ್ರೊ
ಜಾ ನಿರಿಕ್ಷೆಕ್ ಮಿಕ್ಕೊನ್ ವಾಡತ್ ಗೆಲೊ ಆನಿ ತ್ಯಾಚ್ ಪ್ರಮಾ
ನ್ ಆದಾಯಯಿಯೊ ಚಡ್ ಆಯ್ಲೊ.

ಸಾಂಕ್ಳೆ .... ಕಾಣ್ಯೆಚೊ ಅರಂಭ್

ಮ್ಹಜಾ ಪತ್ರಾಂಕ್ ಥರಾವಳ್ ಬರ್ಪಾಂ ಜಾಯ್ಸಲ್ಲ್ಯಾ
ನ್ ಚಡ್ ಲೇಖಕಾಂ/ಲೇಖಕಿಯಾಂ ಥಾವ್ನ್ ಆಯಿಲ್ಲ್ಯಾ ವರ್ಸಿಂ
ಕಾ ಸ್ವಂತ್ ಬರಂವ್ಚಿ ಗರ್ಜ್ ಸಂಪ್ಲಿ. ತಾಂತ್ಲಿಂ ಬರಿಂ ವಿಂಚುನ್,

ತಿದ್ವುನ್, ಸುದ್ರಾವುನ್ ಛಾಪ್ಪ್ಯಾನ್ಯಾಕ್ ಪಾವಂವ್ಚೊ ವಾವ್ರ್ ಮಾತ್ರ ವ್ಹಜೊ, ಜೊ ಕರುಂಕ್ ಹಾಪ್ತ್ಯಾಂತ್ಲೆ ಚಾರ್‌ಚ್ ದೀಸ್ ಪಾವ್ತಾಲೆ. ಬಾಕಿ ಪುರ್ಸತೆಚಾ ದಿಸಾಂನಿ ನೊವ್ಯೊ ಕಾದಂಬರ್ಯೊ ಬರಯಿತ್ ಆಯ್ಲೊಂ. ಯೆದೊಳ್ ಛಾಪುನ್ ವಿಕ್ರಾಪಾಕ್ ಪಡ್ಲೆಲ್ಯಾ ಪಾಟ್ಲ್ಯಾನ್ "ಬೆಜಿಲಾಚೆಂ ಸ್ವಪಾಣ್" ಆನಿ "ಆಲೇಸಾಚೆಂ ದಾಯ್ಜ್" ಬರವ್ನ್ ತ್ಯೊ ಹಾಂವೆಂಚ್ ಛಾಪವ್ನ್ ಪ್ರಗಟ್ಲ್ಯೊ. ಬೆಜಿಲಾಚೆಂ ಸ್ವಪಾಣ್ ಪುಸ್ತಕಾಚೊ 800 ರುಪೈ ನಫೊ ಮುಡಬಿದ್ರೆ ಖೆವಾದ್ಯಾಂಚೇ ಆಸ್ಪತ್ರೆಕ್ ದಿಲೊ.

ಪತ್ರಾಂಚೊ ವಿಕ್ರೊ ವಾಡಂವ್ಚ್ಯಾ ಖಾತಿರ್ ಸಾಂಕಳ್-ಕಾಣ್ಯಾಂಚ ಪದ್ದತ್ ಹೆರ್ ಭಾಸಾಂಚಾ ಪತ್ರಾಂನಿ ಆಸ್‌ಲ್ಲಿ ತಿ ಹಾಂವೆಂಯೀ ವಾಪರ್ಲಿ ವ್ಹಜ್ಯೊ ಫುಡ್ಲ್ಯೊ ನೊವ್ಯೊ ಕಾದಂಬರ್ಯೊ 'ಮಿತ್ರ್' ಪತ್ರಾಂತ್ ಸಾಂಕ್ಳೇ ಕ್ರಮಾನ್ ಸರಾಗಾನ್ ಪ್ರಗಟುಂಕ್ ಶುರ್ವಾತ್ ಕೆಲಿ. "ಸೊವ್ರ ಜಾಯ್" ಹೇ ಸರಣೆಂತ್ ಪೈಲ್ಲಿ. ಶ್ರೀ ಗಾಬ್ರಿಚಿ "ಬಾಸ್ಸಾಂತ್ ಭೆಟ್ಲ್ಲಿ ನಾಡ್" ಝೆಲೊ ಪತ್ರಾಂತ್ಲಿ ಪೈಲಿ ಸಾಂಕಳ್ ಕಾಣಿ. ಹ್ಯಾ ಕಾಣ್ಯಾಂಕ ಲಾಗುನ್ ದೊನ್‌ಯೀಂ ಪತ್ರಾಂಚೆಂ ಖಾಯ್ರ್ಸ ಇತ್ಲ್ಯಾ ಜೊರಾನ ವಾಡ್ಲೆಂಕೀ ಪ್ರತಿಯಾಂಚೊ ಸಂಕೊ ಪ್ರತೀ ಮ್ಹೈನ್ಯಾಂತ್ ಶೆಂಬರ್ ದೆಡ್ಯಾಂನಿ ಚಡ್ ಛಾಪ್ಚಿ ಗರ್ಜ್ ದಿಸ್ಲಿ. ಮಿತ್ರ್ ಪತ್ರಾಂತ್ ವ್ಹಜಿ ಕಾದಂಬರಿ "ಕವಿ ಆನಿ ರೋಜ್ ಮೆರಿ" ಆನಿ 'ಝೆಲೊ'-ಂತ್ ಕು|| ಐರಿನ ಪಿನ್ಟ್ಚಿ "ವ್ಹಜೆಂ ಅಂತಸ್ಕರ್ನ್ ವಿಸರ್ಚಿಂನಾ" ವ್ಹಾಳತ್ ಆಸ್ತಾನಾ ಪ್ರ ಯೋ ಧುಕಾಣಾಕ್ ಪಾವಿತ್ ಜಾಲ್ಲ್ಯಾಚ್ ದಿಸಾ ಕಾಬಾರ್ ಜಾತಾಲ್ಯೊ ಗ್ರಾಯ್ಯಾಂ ಮೊಲ್ ಮುಂಗಡ್ ದೀವ್ನ್ ಅಮುನಾತ್ ದನ್ರಯ್ತಾಲಿ ಎಕ್ ಪಾನ್ಟ ಧಾಕಲ್ ಜಾಲ್ಲ್ಯೊ ವರ್ಗಣ್ಯೊ ಬಂದ್ ಜಾತಿತ್ ಮ್ಹಳೆ ಭೈಂ ನಾಸ್‌ಲ್ಲೆಂ ನೊವ್ಯೊ ಚಡ್ ಚಡ್ ಯೆತಾಲ್ಯೊ.

ವ್ಹಜಿಂ ಪತ್ರಾಂ ಚಾಲು ಜಾಲ್ಲ್ಯಾ ಲಾಗಾಯ್ತ್ ಸಮಾಜೆಂತ ಕೊಂಕಣಿ ವಾಚ್ಪಾಚೆಂ ಖಾಯ್ರ್ಸ ಆನಿ ವಾಚಕಾಂಚೊ ಸಂಕೊ ದುಬಾರ ಜಾಲೊ. ದೆಕುನ್ ಹಾಂವೆಂ ನೊವ್ಯಾ ಬರವ್ಪಾಂಚ್ಯೊ ಲ್ಹಾನ್ ಕಾದಂ ರ್ಯೊ ಆನಿ ಕಾಣಿಯಾಂ ಝೆಲೆ ಸರಾಗಾನ್ ಪ್ರಗಟ್ಚಿ ಸವಯ್ ಕೆಲಿ. ಏ ವಿಕುನ್ ಮುಗ್ದಾತಾನಾ ದುಸ್ರಿ ಖಳ್ಳೈಲಿನಾ. (ಅಶೆಂ ವ್ಹಜಾ ಪತ್ರಾಗ

ಚಾ 20 ವರ್ಸಾಂನಿ ನಾಟಾಂಲಾಗಿಂ ಆಸಲೆ ಬುಕ್ ಪ್ರಗಟ್ ಜಾಲ್ಯಾತ್.)
ದೆಕ್ತಚ್ ನೊವಿಂ ಕೊಂಕಣಿ ಪ್ರಕಾಶನಾಂ ಉದೆಲಿಂ. ತಾಣಿಂಯಿ
ಾವೆ ಪುಸ್ತಕ್ ಆನಿ ಪತ್ರಾಂ ಉಗಡ್ಲೆಲಿ (ಆನಿ ಧಾಂಪ್‌ಲ್ಲಿ) ಧಾಕ್ಲೆ ಆರ್ವಿ
ಸಾಹಿತ್ಯಾಚೇ ಚರಿತ್ರೆಂತ್ ಆಸಾತ್.

ಪತ್ರಾಂಚಿ ಚರಿತ್ರಾ ಮುಖಾರುಂಚಾ ಪೈಲೆಂ ಹಾಂಗಾ ಏಕ್ ವಿಶೇಸ್
ಿತಾಚೊ ವಿವರ್ ಬರವ್ನ್ ಸೊಡ್ತಾಂ. ಮ್ಹಜಿ 'ಆಂಗಣ್ಣಚಿ ಕಾಲ್ಸ್'
ದಂಬರಿ ಪ್ರಗಟ್ ಜಾವ್ನ್ ಗೆಲ್ಲ್ಯಾ 2/3 ವರ್ಸಾಂ ಉಪ್ರಾಂತ್ ಕೊ.
. ಸಭಾನ್ "ಸಂತಾನಾಮಾಚಿ ಭಂವ್ಡಿ" ನಾಂವಾಚೊ ನಾಟಕ್
ಾನ್ ಜೊಸ್ಕೊ ನಾಟಕ್ ಮಂದಿರಾಂತ್ ಪ್ರದರ್ಶನಾಕ್ ತಯಾರ್
ೊ. ನಾಟಕಾಚೆಂ ನಾಂವ್ ಇಸ್ತಿಹಾರಾಂತ್ ದೆಕ್ತಚ್ ಮ್ಹಾಕಾ ಎಕಾ
ಾಚೊ ಸಂಶಯ್ ಭಗ್ಲೊ. ತೊ ಪಳೆಂವ್ಕ ಜಾಯಿಚ್ ಮ್ಹಳ್ಳಿ ಕೌತು
ಯ್ ಉಟ್ಲೆ. ದೆಕುನ್ ಹಾಂವ್ ಪೈಲ್ಯಾ ಪ್ರದರ್ಶನಾಕ್‌ಚ್ (ಗಾಂ
ಕ್) ವಸುನ್ ಹಾಜರ್ ಜಾಲೊಂ. ಅಲ್ಲಹಬಾದ್ ದಿಯೆಸೆಜಿಕ್
ಾವೊಚ್ ದೀಕ್ಷಿತ್ ಜಾಲ್ಲೊ ಮಂಗ್ಳುರ್ಚೊ ಭಿಸ್ಪ್ ರೇಮಂಡ್ ಡಿಮೆಲ್ಲೊ
ಖ್ಯ ಸೈರೊ ಆಸ್‌ಲ್ಲೊ.

ನಾಟಕ್ ದೆಕ್ತಾನಾ ಮ್ಹಜೊ ಸಂಶಯ್ ನಿಶೆಲೊ. ನಾಟಕಾಚಿ
ಣಿ ಮ್ಹಜಾ 'ಆಂಗಣ್ಣಚಿ ಕಾಲ್ಸ್' ಕಾದಂಬರೆಂತ್ಲಿ. ಕಾದಂಬರೆಂತ್ ಕಥಾ
ಯಕಾಚೆಂ ನಾಂವ್ 'ಕಾಮಿಲ್' ಆಸ್‌ಲ್ಲೆಂ ಬದ್ಲುನ್ 'ಸಾಂತಾನಾಮ್'
ೆಂ. ಹೊ ಪಾತ್ರ್ ಶ್ರೀ ಸಾಯ್ಮನ್ ರಾಸ್ಕಿಞಾನ್ ಅಭಿನಯ್ ಕೆಲ್ಲೊ.

ಮ್ಹಜಿ ಪರ್ವಣ್ ಘೆನಾಸ್ತಾಂ ನಾಟಕ್ ಬರವ್ಪ್ಯಾನ್ ಮ್ಹಜಾ
ದಂಬರೆಂತ್ಲ್ಯಾ ಕಾಣ್ಯೆಚೊ ಪ್ರಯೋಗ್ ಕೆಲ್ಲೆಂ ತೆಂ ಮ್ಹಾಕಾ ಚೊರ್ಪಣ್-
ದಿಸ್ಲೆಂ. ಕಿತ್ಯಾ, ಹ್ಯಾ ವಿಶಾಂತ್ ರಂಗ್‌ಮಂಚಾರೀ ಏಕ್ ಹಿಶಾರೊ
ಗಟುನ್ನಾ ಆನಿ ಪ್ರೇಕ್ಷಕಾಂಕ್ ವಾಂಟ್ಲೆಲೀ ಹಾತ್ ಕೃತಿಯೆಂತೀ
ಪುಲ್ಲೊನಾ. ಕೊಣೆ ಮ್ಹಜಿ ಕಾದಂಬರಿ ವಾಚುನ್ನಾ ಬಗರ್ ಹೊ ನಾಟಕ್
ತ್ತ್ ತಿಂ ಸವ್ಮ್ಯಾತ್ರಲಿಂ ಹಿ ಕಥಾ ನಾಟಕ್ ಕರ್ತಾಚಿ ಸ್ವಂತ್ ಮ್ಹಣುನ್.
್ಯಾ, ತೊ ತೆದ್ನಾಂಚೊ ನಾಮಾಡ್ಡಿಕ್ ನಾಟಕ್-ಬರವ್ಪಿ ಆಸ್‌ಲ್ಲೊ.)

ಕೊಣ್ ಹೊ ನಾಟಕ್ ಪ್ರೈಲೆಂ ಪಳೆವ್ನ್ ಮಾಗಿರ್ ಥೊಡ್ಯಾಂ ವರ್ಸಾ
ನಂತರ್ ಮ್ಹಜಿ ಕಾದಂಬರಿ ವಾಚ್ತಿತ್ ತಿಂ ಹಿ ಕಾದಂಬರಿ ಹಾಂವೆಂ ತ
ನಾಟಕಾಂತ್ಲಿ ನಕಲ್ ಕಾಡ್ಲ್ಯಾ ಮ್ಹಣ್ತಲಿಂ. ಹೆಂ ಮ್ಹಾಕಾ ಪಳೆವ್
ಥಂಡ್ ಆಸುಂಕ್ ಪರ್ವಡ್ಲೆಂನಾ. ನಾಟಕ್ ಆಖೆರ್ ಜಾಲ್ಯಾ ಉಪ್ರಾಂತ
ನಾಟಕ್ ಬರವ್ಪ್ಯಾ ಕಡೆ ಸ್ಪಷ್ಟೀಕರಣ್ ಮಾಗ್ಚೊ ನಿರ್ಧಾರ್ ಕೆಲೊ
ಹಾಂವೆಂ. ಪುಣ್ ಹಿ ಗರ್ಜ್ ಭಿಸ್ಪ್ಯಾನ್ ಪರಿಹಾರ್ ಕೆಲಿ. ತಾಣೆ ಆಪ್ಲ್ಯಾ
ಅಧ್ಯಕ್ಷಿಯ್ ಭಾಷಣಾಂತ್ ಸ್ಪಷ್ಟಾನ್ ಸಾಂಗ್ಲೆಂ ಕೀ ಹ್ಯಾ ನಾಟಕಾಂತ್ಲಿ
ಕಥಾ ಆಪ್ಣೆ ಜೊಕಿಮ್ ಸಾಂತಾನ್ ಆಲ್ವರಿಸಾಚೀ 'ಅಂಗವ್ಣೆಚಿ ಕಾಲ್ಸ
ಕಾದಂಬರೆಂತ್ ವಾಚ್ಲ್ಯಾ ಆನಿ ಆಜ್ ರಂಗ್ ಪಾಲ್ಕಾರ್ ಪ್ರದರ್ಶಿಲ್ಲ
ಬರೀ ಜಾಲ್ಯಾ ಮ್ಹಣುನ್. ಅಶೆಂ ಪ್ರೇಕ್ಷಕಾಂಕ್ ಸತ್ ಕಳ್ಳೆಂ ದೆಕುನ್
ಹಾಂವ್ ಬರವ್ಪ್ಯಾಚೆಂ ವಿಚಾರಣ್ ಕರುಂಕ್ ಗೆಲೊಂನಾ- 'ಅಂಜೆಲ್
ಕಾದಂಬರೆಚೊ ನಾಟಕ್ ಹಾಂವೆಂ ಬರವ್ನ್ ದಿಲ್ಲೊ ಖಾಯ್ಸ್ ಜಾವ್ನಾಸ
ಲ್ಲ್ಯಾಕೊ. ನಾಟಕ್ ಸಭಾಚಾ ಕಾರ್ಬಾರ್ಯಾಂಕ್ 'ಅಂಗವ್ಣೆಚಿ ಕಾಲ್ಸ
ಕಾದಂಬರೆಂತ್ಲಿ ಕಥಾ ಎಕ್ ನಾಟಕ್ ಬರಂವ್ಕ್ ಬರಿ ಲಾಗ್ಲಿ ನೈಂವೆ
ಮ್ಹಳ್ಳೊ ಸ್ವಾಭಿಮಾನ್ ಲೆಕುನ್ ಘರಾ ಗೆಲೊಂ.

[ಹೆಂ ಬರೈಲ್ಲೊ ಮ್ಹಜೊ ಇರಾದೊ ಆಸಾಕೀ ಎಕಾ ಕಲಾಕಾರಾನ
ಪೆಲ್ಯಾಚಿ ಕಲಾಕೃತಿ ತಾಚೇ ಅನುಮತೇ ವಿನಃ ಆಪ್ಲೇ ಖುಶೇ ಪ್ರಕಾರ್
ಆಪ್ಲ್ಯಾ ಶೆವೊಟಾ ಖಾತಿರ್, ಥೈಂ ಹಾಂಗಾ ಇಲ್ಲೆಂ ಬದ್ಲಾಪ್ ಕರುನ
ವಾಪರ್ಚೆಂ ಆನಿ ತಿ ಆಪ್ಲೀಚ್ ಮ್ಹಣುನ್ ಕೀರ್ತ್ ಜೊಡ್ಚೆಂ ಆಸ
ಚೊರ್ಪ್ಯಾಣಾ ಸಾರ್ಕೆಂ ಹಲ್ಕಟೆಂ ಕಾಮ್. ಆಮಿಂ ಪ್ರೇರಣಾ ಖಾತಿರ
ಪೆಲ್ಯಾಂಚ್ಯಾ ಕೃತಿಯೋ ಪಳೆವ್ನ್, ವಾಚುನ್, ಅಧ್ಯಯನ್ ಕರುಂಕ
ಜಾಯ್ ಆನಿ ತಶೆಂ ಜೊಡ್ಲೆಲ್ಯಾ ಅನ್ಭವಾನ್ ಆನಿ ಜಾಣ್ವಾಯೆನ್ ವೆಗ್ಳ್ಯಾಚ
ಸ್ವಂತ್ ಕೃತಿ ರಚುಂಕ್ ಜಾಯ್. ಪುಣ್ ಪೆಲ್ಯಾಚೆಚ್ ಕೃತಿ—ತಾ
ತುಂ ಇಲ್ಲೆಂ ಬದ್ಲಾಪ್ ಕರುನ್—ಆಪ್ಲೀಚ್ ಕರುನ್ ಪ್ರದರ್ಸುಂಕ
ನಜೊ ಆನಿ ಜಾಯಿಚ್ ತರ್ ಹಾಚಿ ಮೂಳಿ ಕೃತಿ ಫಲಾಣ್ಯಾಚಿ, ತಿಚ
ಆಧಾರಾನ್ ಹಿ ರಚ್ಲ್ಯಾ ಮ್ಹಣುನ್ ಉಗ್ತ್ಯಾನ್ ಕಳಂವ್ಕ್ ಜಾಯ್ ಅ
ಮೂಳ್ಗ್ಯಾ ರಾಕ್ ಘಾವೊತೊ ಕೀರ್ತಿಚೊ ವಾಂಟೊ ತಾಕಾ ಭೆಟಂವ್ಕ್ ಜಾಯ್

ಅಸಲ್ಯಾಚ್ ಲಾಸ್ಕಾರಿಚೊ ಅಸ್ನೈಕ್ ಅಪವಿತ್ರ್ ಧಾಕ್ಲೊ 1984-ಂತ್
ಕ್ಣೊ' ಪತ್ರಾಂತ್ ಹಾಂವೆಂ ದೆಕ್ಲೊ. ಆಂಕ್ವಾರಿ ಸಾಯ್ಬಿಣಿಚಾ ಏಕಾ,
ಲ್ಲ್ಯಗೀ ಶತಮಾನಾಂ ಅದ್ಲ್ಯಾ ಭಕ್ತಾನ್ ಆಪ್ಲಿ ಸರ್ವ್ ಕಲಾ ಶಕ್ತ್
ಜಾಣ್ವಾಯ್ ವಾಟಾವುನ್, ಆಪ್ರುಭಾಯೆಚಾ ವಿಂಚ್ಣಾರ್ಯಾಂ ಪಬ್ದಾಂನಿ
ವರ್ಣನ್ ಹೊಗಳ್ಸಂಚಿ ಕವಿತಾ-ಲದಿನ್ ಮ್ಹಣ್ತಾಂವ್ ತಿ ಘಡ್ಲಿ
ಕಾ ಕೊಂಕಣಿ ಬರವ್ಪ್ಯಾನ್ ಇಂದಿರಾ ಗಾಂಧಿಚಾ ನಾಂವಾಕ್ ಪರಿ-
ರ್ಶಾಯೆನ್ ಬದ್ಲುನ್, ಉತ್ರಾಂಕ್ ವಿನೋದಾಚೊ ರಂಗ್ ಲೇಪುನ್,
ಳೇ ಚಲಿಯೆಚೆರ್ ಆತ್ಯಾಚಾರ್ ಕೆಲ್ಲೇ ರೀತಿನ್ ತಿ ಕೃತಿ ಭಂಗವ್ನ್
ಟಾಯಿಲ್ಲಿ. ಆನಿ ಬವ್ ವಿಸ್ಮಿತ್ಕಾಯೆಚಿ ಸಂಗತ್ ಆಸಾ ಕೀ ವಾಚ್ಪ್ಯಾಂನಿ
ಲಾಯ್ಸ್ ಕರುನ್, ತಾಂಚಾಂ ಪೈಕಿಂ ತೆಗಾಂ ಯಾಜಕಾಂನಿ ಆನಿ
ರ್ ಲೋಕಿಕಾಂನಿ ತ್ಯಾ ಅತ್ಯಾಚಾರಿ ಬರವ್ಪ್ಯಾಕ್ ಹೊಗಳ್ಸುನ್
ಲ್ರಿಂ ಬರವ್ನ್ ಪ್ರಗಟಾಯಿಲ್ಲಿಂ; ಖಂಡನ್ ಕರುನ್ ಹಾಂವೆಂ ಬರವ್ನ್
ತ್ಲ್ಲೆಂ ಪತ್ರ್ ರಾಕ್ಣೊ-ಚಾ ಸಂಪಾದ್ಪ್ಯಾನ್ ಪ್ರಗಟುನಾ. ಕಲಾಚೀ
ತ್ರಾಯೇ, ನಿರ್ಮಳಾಯೇ ಆನಿ ಸಂರಕ್ಷಣಾ ತೆರ್ಫೆನ್ ಝೂಡ್ಯಾಂಚಿ
ತ್ವಾಯ್ ಆನಿ ಸಮ್ಜಿಕಾಯ್ ಕಿತ್ಲಿ ಹಲ್ಕಿ ಆನಿ ಆಲ್ಪಿ ಆಸಾ ತಿ ವೈಲ್ಯಾ
ಕಾಕ್ಲ್ಯಾಂನಿ ದಿಸ್ತಾ!]

'ಸುಖ್-ದುಖ್' ಪತ್ರ್ ಹಾಂವೆಂ ನೊವೆಂ ಪತ್ರ್ ಪ್ರಸಾರಾಂತ್
ರ್ಲ್ಯಾವರ್ವಿಂ ಬಂದ್ ಪಡ್ಲೆಂ ಆನಿ ಪ್ರಸಾರಾಂತ್ ಆಸ್‌ಲ್ಲ್ಯಾಂ ಪನ್ಯಾಂ
ರಾಂಚೆಂ ಖಾಯ್ಸ್ ಆನಿ ವಿಕ್ರೊ ಉಣೊ ಜಾಲೊ ಆನಿ ಲುಕ್ಸಾಣಾಕ್
ರ್ ಜಾಲಿ ಮ್ಹಳ್ಳೆಂ ದುರ್ಶೊಣ್ ಮ್ಹಾಕಾ ಐಕುಂಕ್ ಮೆಳ್ಳೆಂ. ತಾಂಕಾಂ
-ಪಾಂಯ್ ದೀಂವ್ಕ್ ಚ್ ಹಾಂವೆಂ ಏಕ್ ಸ್ಪೈಂ ಬಗರ್ 2 ಪತ್ರಾಂ
ರ್ಕೆಟಿಂತ್ ಹಾಡ್ಲಿಂ ಮ್ಹಳ್ಳೊ ಆರೋಪ್ ತಾಂಚಾ ಹಿತಚಿಂತಕಾಂನಿ
ಡ್ಲೊ, ಮ್ಹಜಿಂ ಪತ್ರಾಂ ದ್ವೇಷಿಲಿಂ ಆನಿ ಸಹಜ್ಪಣಿ ಮ್ಹಾಕಾ
ಂಚೊ ಸ್ಪರ್ದೊ ಚಲಂವ್ಚೆಂ ಸಾಧಾನ್ ಚಾಲು ಕೆಲೆಂ. ತರೀ,
ಕಾ ಯೆತಚ್ ಆಸ್‌ಲ್ಲ್ಯಾಂ ಖಬ್ರಾಂ ಪ್ರಕಾರ್, — ಸ್ಪರ್ಧ್ಯಾ
ಂ ತಾಂಕಾಂ ಕಾಂಯ್ ಆದಾಯ್ ಜಾಲೊನಾ. ಉಳ್ಳ್ಯಾನ್
ಾ ಪತ್ರಾಂಚೀ ಪ್ರಗತೀಚೊ ವೇಗ್ ಚಡ್ಲೊ ಆನಿ ತೆ ತೊ ತಡ್ವುಂಕ್
ಾಂತ್. ವಿ. ಜೆ. ಪಿ. ಚ್ಯಾ ಖುಸ್ತಾರ್ ಪಯ್ಣಾರಿ ವರ್ಸಾನ್ ವರ್ಸಾ

ಲಾಚಾರೆಂ ಜಾವ್ನ್ ಸಾತ್ವ್ಯಾ ವರ್ಸಾಂತ್ ತಾಣೆ ಸಂಪಾದಕ್ಪಣಾಕ್ ರಾಜಿ ನಾಮಾ ದಿಲಿ. ಪತ್ರ್ 3 ಹಾಪ್ತೆ ಬಂಧ್ ಪಡ್ಲೆಂ. ಹ್ಯಾ ವಗ್ತಾ ತ್ಯಾ ಪತ್ರಾಚಾ ಮುಖ್ಯ ಬರವ್ಪ್ಯಾಂನಿ ಶ್ರೀ ಲೊರಿ ಎಮ್. ಡಿಕೊಸ್ತಾ ಖಾಲ್ ಎಕ್ವಟುನ್, ವಾಂಟ್ಯಾರ್ ದುಡು ಜಮುನ್, ಚವ್ತ್ಯಾ ಹಾಪ್ತ್ಯಾಂತ್ ತೆಂ ಪರ್ತೆಂ ಚಲಾವಣೆಂತ್ ಸೊಡ್ಲೆಂ. ಪ್ರೆಸ್ಸಯಿ ಶ್ರೀ ಡಿಕೊಸ್ತಾನ್ ಸ್ವಂತ್ ಕರುನ್ ಘೆತ್ಲೆಂ. ಮ್ಹಜ್ಯಾ ಪತ್ರಾಂಕ್ ಲೇಖನಾಂ ದೀವ್ನ್ ಆನ್ಕ ವ್ಹಾದ್ರ್ ಜಾಲೆಲ್ಯಾ ಶ್ರೀ ಆಲ್ಫೊನ್ಸ್ ಡಿಕೊಸ್ತಾಕ್ ತಾಣೆ ಗುಪ್ತಿಂ ತಾಂಚೆ ಪಕ್ಷೇಕ್ ತಾಂಡುನ್ ಸಂಪಾದಕ್ಪಣಾಚಿ ಲೇಖ್ಣಿ ತಾಚಾ ಹಾತಾಕ್ ದಿಲಿ. ಲೊರಿ ಡಿಕೊಸ್ತಾ ಸಂಚಾಲಕ್ಪಣ್ ಚಲಂವ್ಕ ಲಾಗ್ಲೊ.

ನೊವ್ಯಾ ಸಂಪಾದಕಾ ಖಾಲ್ಯಿ ತಾಂಚೆಂ ಪತ್ರ್ ಪಡ್ಲೆಲ್ಯಾ ಮುಟ್ಟಾ ಥಾವ್ನ್ ವೈರ್ ಚಡ್ಲೆಂನಾ ಮ್ಹಳ್ಳಿ ಖಬರ್ ಮೆಳ್ಳಿ ಮ್ಹಾಕಾ. ತೀನ್ ಮ್ಹೈನ್ಯಾಂ ಉಪ್ರಾಂತ್ ಏಕ್ ಆತ್ವೆ ಆನಿ ವಿಶೇಷ್ ಸಂಗತ್ ಘಡ್ಲಿ. ಎಕಾ ದಿಸಾ ಹಾಂವ್ ಸಾಂಜೇ-ಪಾಳೇಚೆ ಡ್ಯೂಟೇರ್ ಆಸ್ಲೊಂ. ಶ್ರೀ ಲೊರಿ ಡಿಕೊಸ್ತಾ ಎಕ್ಲೊಚ್ ಸಾಂಜೆಚಾ 7 ವರಾರ್‌ಶೆಂ ಪೈಲ್ಯಾಚ್ ಪಾವ್ಟ ಮ್ಹಾಕಾ ಭೆಟುಂಕ್ ಎಕ್ಸ್‌ಚೇಂಜಾ ಭಿತರ್ ಆಯ್ಲೊ. ತ್ಯಾ ಸಂಧರ್ಭಾರ್ ಆಮಿಂ ಸಂಭಾಷಣ್ ಕೆಲ್ಲೊ ಮುಖ್ಯ ವಿಷಯ್ ಆಸ ತಾಚಾ ಆನಿ ಮ್ಹಜಾ ಪತ್ರಾಂಚೇ ಚಾಲು ಸ್ಥಿತೇ-ಗತೇಚೊ. ಖರಿ ಪ ಸ್ಥಿತಿ ವಿಶ್ವಾಸಾಖಾಲ್ ಉಗ್ತ್ಯಾ ಮನಾನ್ ಆಮಿಂ ಅದಲ್ ಬದಲ್ ಉಗ್ಡಾಪಿ ಕರುನ್ ಸಾಂಗ್ಲಿ. ಮ್ಹಜ್ಯಾ ಪತ್ರಾಂಚಿ ಪರಿಸ್ಥಿತಿ ಕಿತ್ಲಿ ಊಂಚ್ ಆಸ್ಲ್ಲಿಗೀ ತಿತ್ಲೀಚ್ ತಾಚಾಚಿ ಸಕ್ಲ ಆಸ್ಲ್ಲಿ ತಾಣೆ ಲಜೇವಿನ: ಸಾಂಗ್ಲಿ ಆನಿ ಮಾಗಿರ್ ಏಕ್ ನೊವೆಂಚ್ ಯೋಜನ್ ಮ್ಹಜಾ ಮುಖ್ಲ್ಯಾನ್ ದವರುನ್ ಮ್ಹಳೆಂ —

"ಪಳೆ ಮಿಸ್ಟರ್ ಆಲ್ವರಿಸ್, ಆಮ್ಚ್ಯಾ ಹ್ಯಾ ಶಹರಾಂತ್ ಹಾಪ್ತ್ಯಾಳ್ಯಾ ದೋನ್ ಕೊಂಕಣಿ ಪತ್ರಾಂಚಿ ಗರ್ಜ್ ಆಸಾವೆ? ಕೊಣ್ ಪಯ್ಣ್ ಘೆತಾ ತೊ ಮಿತ್ರ್ ಘೆನಾ; ಮಿತ್ರ್ ಘೆತಾ ತೊ ಪಯ್ಣಾರಿ ಘೆನಾ. ಹ ವರ್ವಿಂ ದೊನೀಂ ಪತ್ರಾಂಚೊ ವಿಕ್ರೊ ಅದ್ರಾಕ್ ಅರ್ದ್ ಉಣೊ ಜಾತಾ ತಶೆಂಚ್ ನಷ್ಟ್ ಜಾತಾ. ವಿಕ್ರೊ ಚಡಂವ್ಕ ಆಮಿಂ ಸ್ಪರ್ದೊ ಚಲಂವ್

ಾಯ್. ಹಾಂತುಂ ಆಮ್ಚ್ಯಾಂ ಮಧೆಂ ದುಸ್ಮಾನ್ಕಾಯ್ ಉಟೊನ್ ಾಡ್ತಾ. ದೆಕುನ್ ಮ್ಹಜೆಂ ಸೂಚನ್ ಕಿತೆಂಗೀ ಮ್ಹಳ್ಯಾರ್ ಆಮಿಂ ೂನ್‌ಯೀ ಹಾಪ್ತ್ಯಾಳಿಂ ವಿಲೀನ್ ಕರುನ್ ಎಕ್ಚ್ ಚಲಯಾಂ. ತೆದ್ನಾ ದ್ರ್ಯಾಚಿ, ದುಸ್ಮಾನ್ಕಾಯೆಚಿ ಆನಿ ಲುಕ್ಸಾಣೆಚಿ ಖಟ್ಪಟ್ ನಾ. ವಿಲೀನ್ ಲ್ಲ್ಯಾ ಪತ್ರಾಜೆಂ ಸಂಪಾದಕ್ಪಣ್ ತುಕಾಚ್ ಆಸೊಂ; ಸಂಚಾಲಕ್ಪಣ್ ಾಂವ್ ವಹಿಸುನ್ ಚಲೈತಾಂ. ಜಾಂವ್ಚ್ಯಾ ಲಾಬ್ ಆಮಿಂ ದೊಗ್ಚ್)-50 ಹಿಸ್ಸ್ಯಾರ್ ವಾಂಟುನ್ ಘೆವ್ಯಾಂ.".

ಜನಾಬ್ ದಿಂವ್ಚೀ ಪೈಲೆಂ ಹಾಂವೆಂ ಚಿಂತ್ಲೆಂ. ಮಾಗಿರ್ "ಸಂಪಾ ಕಾಚೊ ಹುದ್ದೊ ಆನಿ ಲಾಭಾಂತ್ ಸಮಾಸಮ್ ವಾಂಟೊ ಮ್ಹಾಕಾ ಳ್ಳ್ಯಾರ್ ಮ್ಹಜೇ ಯೆದೊಳ್ಚಿ ಕಿರ್ತೆಕ್ ಕಾಂಯ್ ಬಾದಕ್ ಜಾಯ್ನಾ"— ಹ್ಳೆಂ ಹಾಂವೆಂ ಚಿಂತ್ಲ್ಲೆಂ ತೊಂಡಾನ್ ಉಸ್ಚಾರುನ್. "ತರೀ ಆತಾಂ ಾಜಾ ಸಾಂಗಾತಾ ವಿಲೀನ್ ಜಾವ್ನ್, ಮ್ಹಾಕಾ ಯೆದೊಳ್ ಸಹಾಯ್ ಲ್ಲ್ಯಾ ಆನಿ, ಥೊಡ್ಯಾ ಮಟ್ಟ್ಯಾಕ್ ಮ್ಹಜ್ಯಾ ಪತ್ರಾಂಚಾ ಆದಾಯಾರ್ ೂಂದೊನ್ ಆಸ್ಚ್ಯಾ ಶ್ರೀ ಎ. ಜೆ. ಪಿರೇರಾಕ್ ಆನಿ ಪ್ರೆಸ್ಸಾಚಾ ಶ್ರೀ ಸೊಜಾಕ್ ಹಾಂವೆಂ ಕಶೆಂ ಘಾತ್ ಕರ್ಚೊ?"

"ತುಮಿಂ ತೆಗ್ ಶೀನ್ ಕಡೆ ಆಸುನ್ ಚಲಂವ್ಜೆಂ ಕಾಮ್ ಥಿರಾ ಂವೇ? ಅನಿವಾರಿಕ್ ಕಾರಣಾನ್ ಶ್ರೀ ಪಿರೇರಾ ಯಾ ಶ್ರೀ ಡಿಸೊಜಾ ಸ್ಲೊ-ಸಹಕಾರ್ ಎಕಾಚ್ಯಾಣೆ ಬಂದ್ ಕರ್ತಿತ್ ಜಾಲ್ಯಾರ್ ಮಾಗಿರ್ ತುಂ ತ್ರಾಂ ಕಶೆಂ ಚಲೈಶಿ? ಹಾಂಗಾ ಮ್ಹಜೆಂ ಪ್ರೆಸ್, ತುಂ ಆನಿ ಹಾಂವ್ ಕಾಚ್ ಕಡೆ ಆಸಾಂವ್ ಜಾಲ್ಲ್ಯಾನ್ ತಸಲಿ ಘಾತಾಚಿ ಪರಿಸ್ಥಿತಿ ತುಕಾ ಟ್ಚೈನಾ."

ತಾಚೊ ಅಭಿಪ್ರಾಯ್ ಮ್ಹಾಕಾ ಖರೊ ದಿಸ್ಲೊ. ವ್ಹಯ್, ಮ್ಹಜೊ ಕ್ಲೊ ಭಾಗೇದಾರ್ ಛಾಪ್ಣಾರ್ ಯಾ ಸಂಚಾಲಕ್— ಕಸಲ್ಯಾಯೀ ಚಾನ್ ಉಪ್ರಾಟಾತ್ ಜಾಲ್ಯಾರ್ ಮಾಗಿರ್ ಹಾಂವೆಂ ಪತ್ರಾಂ ಬಂದ್ ಚ್ಚ್ ಗತ್. ಮ್ಹಜೆಂ ಮನ್ ಲೊರಿಚಾ ಯೋಜನಾ ಕಡೆ ಇಲ್ಲೆಂ ಡ್ವಾಲೆಂ ತೆದ್ನಾ ಹಾಂವೆಂ ವಿಸಾರ್ಲೆಂ—

“ವಿಲೀನ್ (ಕಂಬಾಯ್ನ್) ಕರ್ಚಿ ರೀತ್ ಕಿತೆಂ? ದೊನೀಂ ಹಾಪ್ತ್ಯಾಳಿಂ ಪತ್ರಾಂ ರದ್ ಕರುನ್ ನೊವೆಂಚ್ ಎಕ್ ಚಾಲು ಕರ್ಚೆಂವೇ”

“ನಾಕಾ, ಎಕ್ ರದ್ದ್ ಕರ್ಯಾಂ; ದುಸ್ರೆಂ ಚಾಲು ಆಸೊಂ.”

“ಖಂಚೆಂ ರದ್ದ್ ಕರ್ಚೆಂ?”—ವಿಸಾರ್ಲೆಂ ಹಾಂವೆಂ ಆತುರಾಯೆನ್.

“ದೊನಾಂ ಪೈಕಿಂ ಪಯ್ಣಾರಿ ಚಡ್ ಪ್ರಾಯೆಚೆಂ ಆಸ್‌ಲ್ಲ್ಯಾನ್ ತೆಂ ಚಾಲೂ ದವರ್ಯಾಂ ಆನಿ ಮಿತ್ರ್ ರದ್ ಕರ್ಯಾಂ.”

ಮ್ಹಾಕಾ ಏಕಾಚ್ಯಾಣೆ ಧಖ್ಖೊ ಲಾಗ್ಲಲೊ ಅನ್ಭವ್ ಜಾಲೊ. ತಾಚಾ ಯೋಜನಾಚೊ ಖರೊ ಮತ್ಲಬ್‌ಯಿ ಸ್ವಷ್ಟಾನ್ ಕಳ್ಳೊ,—ಮ್ಹಜಾ ಪತ್ರಾಚೆಂ ನಿರ್ನಾವ್ ಕರ್ಚೊ! ಮ್ಹಜೊ ಅತ್ಮೊ ರೊಕ್ಡೊಚ್ ಉಪ್ರಾಟ್ಲೊ ಆನಿ ಖಡಾಖಡಿಂ ಉಲವ್ನ್ ಹಾಂವೆಂ ಮ್ಹಳೆಂ,—

“ತುಜೊ ಗುಪ್ತೊ ಇರಾದೊ ಮ್ಹಾಕಾ ಕಳ್ಳೊ, ಮಿ|| ಡಿಕೊಸ್ತಾ. ಮ್ಹಜಾ ಪತ್ರಾಚೇ ಅವನತೇಕ್ ಮೊಟ್ ಆನಿ ಖೊಲೊ ಘೆವುನ್ ರಾಕ್ಚ್ಯಾ ದ್ರೋಹಿ ಯಾಂಕ್ ದಾಡೊಸ್ಕಾಯ್ ದೀಂವ್ಕ ತುವೆಂ ಹಿ ಚಲಾಕೀ ಮಾಂಡ್ಣಿ ಘಡುನ್ ಹಾಡ್ಲ್ಯಾಯ್—”

“ಛೆ—ಛೆ! ತಶೆಂ ನ್ಹಂ—”

“ತಶೆಂ ನ್ಹಂ ತರ್, ಲುಕ್ಸಾಣಾನ್ ಲಾಚಾರೆಂ ಜಾಲ್ಲೆಂ ತುಜೆಂ ಪತ್ರ್ ರದ್ ಕರ್ಯಾಂ. ಮಿತ್ರ್ ಆನಿ ರ್ಝಲೊ ಚಾಲು ದವರ್ಯಾಂ. ಹಾಕಾ ಒಪ್ತಾಯ್ ಜಾಲ್ಯಾರ್ ಮಾತ್ರ್ ತುಜೆಂ ಸೂಚನ್ ಸ್ವೀಕಾರ್ ಕರ್ತಾಂ.”

“ತರ್ ದೊನ್‌ಯಿ ಪತ್ರಾಂ ರದ್ ಕರ್ಯಾಂ. ನೊವೆಂಚ್ ಶುರು ಕರ್ಯಾಂ”.

“ಗರ್ಜ್ ನಾ. ತಶೆಂ ಕೆಲ್ಯಾರೀ ಮ್ಹಜ್ಯಾ ಪತ್ರಾಚೆ ದುಸ್ಮಾನ್ ಪ್ರಸಾರ್ ಕರ್ತೆಲೆ ಕೀ ಮ್ಹಜೆಂ ಪತ್ರ್ ಲಾಚಾರೆಂ ಜಾವ್ನ್ ಬಂದ್ ಜಾಂವ್ಚೆ ಗತಿಕ್ ಪಾವ್ಲ್ಲೆಂ. ದೆಕುನ್ ಹಾಂವೆಂ ತುಜಿ ಸಹಾಯ್ ಮಾಗ್ಲಿ

ನಿ ತುವೆಂ ಮ್ಹುಜಿ ಮರ್ಯಾದ್ ರಾಕ್ಲಿಯ್ ಮ್ಹುಣುನ್. ಮ್ಹುಜೆಂ ಶತ್ರ
ಾಚಾರೆಂ ಜಾವ್ನಾ. ಜಾಲ್ಲೆಂ ತರ್ ಹಾಂವ್ "ಝುಲೊ" ಪತ್ರ ಕಾಡುಂಕ್
ಕ್ತೊನಾಂ. ಮ್ಹುಜೆಂ ಶಾಭೀತಾಯೆನ್ ಚಲ್ತಾತ್. ಸಾದ್ಯ ಜಾತಾ
ತ್ತ್ತನ್ ತಶೆಂಚ್ ಚಲೈತಾಂ. ಬಂದ್ ಕರ್ಚಿ ಗತ್ ದೇವ್ ನಿರ್ಮಿತ್
ಾಲ್ಯಾರ್ ತಶೆಂ ನಿರ್ಮಿಲ್ಲ್ಯಾ ಸಮಯಾರ್‌ಚ್ ಕರ್ತಾಂ. ತಾಚಾ
ೃಲೆಂ ವಿಲೀನ್ ಕರ್ಚಿ ಅಪಕೀರ್ತ್ ಮ್ಹಾಕಾ ನಾಕಾ."

ಹೆಂ ಆಯ್ಕ್ಯಾತಚ್ ತೊ ಸಹಜ್ಪಣಿ ಶಿಣ್ಲೊ ಆನಿ ಜಪ್ಪಾನ್
ಟೊನ್, ವೆಚಾ ಪೈಲೆಂ—

"ತುವೆಂ ಮ್ಹುಜೆಂ ಸೂಚನ್ ತಿರಸ್ಕಾರ್ ಕೆಲ್ಲ್ಯಾ ಪಾಸುನ್ ತುಕಾ
ಣೆಂ ಮೊಸ್ತು ಚುರ್ಚುರೊನ್ ಪಶ್ಚಾತ್ತಾಪ್ ಪಾವುಂಕ್ ಆಸ್ತಲೆಂ ಮಿ॥
ಲ್ವರಿಸ್, ಉಡಾಸ್ ದವರ್"—ಮ್ಹುಣುನ್ ಭೆಂವ್ಡಾಯಿಲ್ಲೇಬರಿ ಉಲವ್ನ್
ಗಾನ್ ಭಾಯ್ರ ನಿಕಾಳ್ಳೊ.

ಅಶೆಂ ತಾಣೆ ಸುರ್ವೇರ್ ಮ್ಹಾಕಾ ಭುಲೈಲ್ಲ್ಯಾ ಪ್ರಕಾರ್ ಭುಲುನ್
ೂ ಶೆವಟಿಂ ಭೆಂವ್ಡಾಯಿಲ್ಲ್ಯಾಕ್ ಭಿಂಯೆವ್ನ್ ಹಾಂವೆಂ ತಾಚಾ ಯೋಜ
ಕ್ ಕಬ್ಲಾತ್ ದಿಲ್ಲಿ ತರ್ ಆಜ್ ಕೊಂಕಣೇಂತ್ ಮಿತ್ರಯಿೂ ಆಸ್ತೊ
, 'ಪಯ್ಣಾರಿ'ಯಿೂ ಆಸ್ತೊನಾ ಬಗರ್ ಬಲ್ತ್ಯಾಚ್ ನಾಂವಾಚೆಂ ಪತ್ರ
ಲಾವಣಾಂತ್ ಆಸ್ತೆಂ.

ದ್ವೇಷ್ ಗುಪ್ತಾಂತ್ಲೊ ಉಗ್ತೊ.

ಯೆದೊಳ್ ಮ್ಹಣಾಸರ್ ಆವ್ಚ್ಯಾಂ ಪತ್ರಾಂ ಮಧೆಂ ಗುಪ್ತೆಂ
ಸ್‌ಲ್ಲಿ ಶೆಳೀ ದುಸ್ರ್ಯಾಸ್ಕ್ಯಾಯ್ ಹ್ಯಾ ಘಡಿತಾ ಉಪ್ರಾಂತ್ ಉಗ್ತ್ಯಾನ್
ಾಯ್‌ಸಾರ್ಕಿ ವಾಟ್ ನಿರ್ಮಿತ್ ಕರುನ್ ಗೆಲೊ ಲೊರಿ ಡಿಕೊಸ್ತಾ.
ಣೆ ಮ್ಹುಜಾ ಪತ್ರಾಚೊ ದ್ವೇಷ್ ಇತ್ಲೊ ಬಳಿಷ್ಟೊ ಕೆಲೊಕೀ
ಮಿತ್ರ" ಸಬ್ದ್ ತಾಚಾ ಪಯ್ಣಾರಿ ಪತ್ರಾಂತ್ ಛಾಪಿ ನಾಶೆಂ ಬಂದಬಸ್ತ್
. ಭಾಯ್ಲ್ಯಾಕಲಾಂತ್ಲ್ಯಾ 'ಮಿತ್ರ ನಾಟಕ್ ಮಂಡಳೀ'-ನ್ ಆಪ್ಲೆಂ
ಸ್ತ್ರಹಾರ್ ತಾಚಾ ಪತ್ರಾಂತ್ ಪ್ರಗಟುಂಕ್ ಧಾಡ್ಲ್ಲೆಂ ತೆಂ ತಾಣೆ 'ಮಿತ್ರ'

ಸಬ್ದ ಕಾತ್ರುನ್ ಕಾಡ್ಲ್ಯಾರ್ ಮಾತ್ರ್ ಛಾಪ್ಯೆತ್ ಮ್ಹಣುನ್ ಫೆವ್ರುಂಕ್
ಇನ್ಕಾರ್ ಕೆಲೆಂ. ನಾಟಕಾಚೊ ಪ್ರಸಾರ್ 'ಮಿತ್ರ್' ಪತ್ರಾಂತ್ ಮಾತ್ರ್
ಛಾಪುನ್ ಕೆಲೊ. ಸಾಲ್‌ಭರ್ನ್ ಲೋಕ್ ಜಮ್‌ಲ್ಲೊ. ತೊ ನಾಟಕ್
ಕೆಲ್ಯಾರಾಯ್ಚ್ಯೆ ಇಗ್ರ್ಜೆ-ಬಾಂದ್ಪಾಕ್ ಆದಾರ್ ದೀಂವ್ಕ ಪ್ರದರ್ಶಿಲ್ಲೊ.

ಹ್ಯಾ ನಂತರ್ ಲೊರಿ ಡಿಕೊಸ್ತಾನ್ ಆಲ್ಫೊನ್ಸ್ ಡಿಕೊಸ್ತಾಕ್
ನಿಕ್ಳಾವುನ್ ಸಂಪಾದಕ್ಪಣ್ ಚಾ-ಫ್ರಾ. ಡಿಕೊಸ್ತಾಕ್ ದಿಲೆಂ. ಪಯ್ಣಾಂ-
ಚಾ ಬರವ್ಪ್ಯಾಂ ಪೈಕಿಂ ತೊ ಮಾತ್ರ್ ಯೆದೊಳ್ ಪರ್ಯಾನ್ ಮ್ಹಜಿ
ಇಷ್ಟಾಗತ್ ಸಾಂಬಾಳುನ್ ಲೇಖನಾಂ ಆನಿ ಕಾಣ್ಯೊ ಬರವ್ನ್ ದಿತಾಲೊ
ಮ್ಹಾಕಾ. ಆತಾಂ ತೊ ಸಂಪಾದಕ್ ಜಾಲ್ಲೊಚ್ ತಾಚಾ ಧನ್ಯಾ-
ಸಂಚಾಲಕಾಚೊ ವಾಯ್ಟ್ ವೊಸೊ ತಾಕಾಯಿೊ ರಪ್ಪಾನ್ ಲಾಗ್ಲೊ ಆನಿ
ಸ್ವಭಾವತ್ ತೊಯಿೊ ಮ್ಹಜೊ ದುಸ್ಮಾನ್ ಜಾಲೊ. ಮಾತ್ರ್ ನ್ಹೈಂ,
ಮ್ಹಜ್ಯಾ ಪತ್ರಾಂದ್ವಾರಿಂ ಬರಿ ಬರವ್ಪಿ ಮ್ಹಳ್ಳೆಂ ನಾಂವ್ ಜೊಡ್ಲ್ಲ್ಯಾ
ಥೊಡ್ಯಾಂಕ್ ತಾಣೆ ತಾಚಾ ಪತ್ರಾಕಡೆ ತಾಂಡುನ್ ವ್ಹೆಲೆಂ. ತಾಂಚಾ
ಪೈಕಿಂ 'ಗಬ್ಬು'ಯಿೊ ಎಕ್ಲೊ.

ವ್ಹೆಲ್ಯಾಂತ್ ಆನಿ ಗೆಲ್ಯಾಂತ್ ಮ್ಹಾಕಾ ಕಾಂಯ್ ಚುಚುರ್ರೆ
ಭಗ್ಲೆನಾಂತ್. ಕಿತ್ಯಾ, ಮ್ಹಾಕಾ ಬರವ್ಪಿ ಗರ್ಜೆ ಪ್ರಾಸ್ ಅಧಿಕ್ ಆಸ್‌ಲ್ಲೆ.
ಪುಣ್ ಬೆಜಾರಾಯೆಚಿ ಆನಿ ಕಾಂತಾಳ್ಯಾಚಿ ಗೋಷ್ಟ್ ಜಾಲಿ ಕೀ ಗೆಲ್ಯಾಂ-
ನಿಯಿೊ ಗರ್ಜೇವಿನಃ ಮ್ಹಜಾ ಪತ್ರಾಂಚೊ-ಪರೋಕ್ಷಾನ್ ಮ್ಹಜೊಯಿೊ-
ದ್ವೇಷ್ ರಚುನ್ ಘೆತ್ಲೊ ಆನಿ ಅಪಪ್ರಸಾರ್ ಚಾಲು ಕೆಲೊ. ಸರ್ಕಾಂಚೆಂ
ಎಕ್ವಟಿಂ ಸಾಧನ್ ಜಾಲೆಂ ಮ್ಹಜ್ಯಾ ಪತ್ರಾಂಚೆಂ ಖಾಯ್ಸ್ ಆನಿ ವಿಕ್ರ
ಸಕ್ಲಾಂ ದೆಂವಂಚ್ವೆಂ ಆನಿ ತಾಂಚಾಚೆಂ ಚಡಂವ್ಚೆಂ. ಯೆದೊಳ್ ಪಯ್ಣಾ
-ಂತ್ ಸಾಂಕಳ್ ಕಾಣ್ಯೊ ಎ.ಟಿ. ಲೊಬೊಚ್ಯೊ ವ್ಹಾಳ್ತಾಲ್ಯೊ. ಆತಾಂ
ಗಬ್ಬುಚ್ಯೊ ಚಾಲು ಕೆಲ್ಯೊ. ತರೀ ಪ್ರತಿಫಳ್ ಬರೊ ಜಾಲೊನಾ ದೆಕುನ್
ಸಮಾಜೆಚಾ ಸಮಸ್ಯಾಂಚಿ ವಿಶಯ್ ವಿಂಚುನ್ ತಾಂಚಾ ವಯ್ರ್ ತರ್ಕಾ-
ತರ್ಕಾಚೊ ಪ್ರಸಾರ್ ಚಾಲು ಕೆಲೊ. ತಾಂಚಾಂ ಪೈಕಿಂ ಅಧಿಕ್ ಆವಾಜ್
ಉಟಯಿಲ್ಲೆಂ ತರ್ಕ್ ದೋತಿಚೆರ್. ಪತ್ರಾಂತ್ ತರ್ಕ್ ಚಲ್ರೈಲ್ಲ್ಯಾ
ಬರಾಬರಿಂ ತಾಂಚಾಂ ಮದ್ಲ್ಯಾ ಥೊಡ್ಯಾಂ ಆಂಕ್ವಾರಾ ತರುಣಾಂನಿ 'ದೊ

ುದ್ ಸಂಘ್’ ಘಡ್ಲೊ. ಚಾ. ಫ್ರಾ. ಡಿಕೊಸ್ತಾ ಆನಿ ಗಬ್ಬ ತ್ಯಾ
ಘಾಚೆ ಮುಖಂಡ್. ಭಾಯ್ರ್ ತಾಂಚಿಂ ದೋೕತಿ ವಿರುದ್ ಆಗಾೕಗೆ
ಟಿಗಾಂ, ಭಾಷಾಣಾಂ ಆನಿ ಘೊಷಣಾಂ; ಪತ್ರಾಂತ್ ತ್ಯಾಚ್ ಚಟು-
ಕಾಂಚೊ ವಿವರ್, ತರ್ಕ್ ಆನಿ ಪ್ರಸಾರ್. 1957-ಂತ್ ಚಾಲು
ಲ್ಲಿ ತಾಂಚಿ ಹಿ ಚಟುವಟಿಕ್.

ತ್ಯಾಚ್ ವರ್ಸಾಂತ್ ದೋೕತ್ ನಿಷೇದುಂಚೆಂ ಎಕ್ ಮುಸೊದ್ ಡೆಲ್ಲಿ
ರ್ಲಿಮೆಂಟಾಂತ್ ಮಾಂಡುಂಕ್ ತಯಾರ್ ಜಾತಾಲೆಂ. ತ್ಯಾ ಸಂಭಂದಿಂ
ರ್ ಭಾಸಾಂಚಾ ಪತ್ರಾಂನಿ ದೋೕತಿ ವಿರುದ್ ಆನಿ ದೋೕತಿ-ಪಕ್ಷಾನ್
ರ್ಕ-ತರ್ಕೆಚೊ ಪ್ರಸಾರ್ ಜಾಯಿತ್ ಆಸ್ಲ್ಲೊ. ಮ್ಹಣುನ್ ಮ್ಹಜ್ಯಾ
ವಾಪ್ಯಂ ಸವೆಂ ಹಾಂವೆಂಯಿ ‘ಮಿತ್ರ್’ ಪತ್ರಾಂತ್ ದೋೕತಿಕ್ ಲಗ್ತಿ
ಲ್ಲೆ ಅಭಿಪ್ರಾಯ್ ಛಾಪುನ್ ಪ್ರಗಟ್ಲೆ. ತಾಂತುಂ ದೋೕತ್ ವಿರೋೕದುಂಚೆ
ತ್ರ್ ನ್ಯೆಂ ಬಗರ್ ತಿಚೇ ಪಕ್ಷೇನ್ ಬರ್ಯೆಲ್ಲೆಯಿ ಹಾಂವೆಂ ಛಾಯ್ಸ
. ಹಾಂವೆಂ ತಿಚೇ ಪಕ್ಷೇನ್ ಛಾಪ್ಲ್ಲೆ ದೋೕತಿ ವಿರುದ್ ಸಂಘಾಚೆ
ರ್ ವಾಚುನ್ ಸಮ್ಜಾಲೆ ಕೀ ತೆ ಹಾಂವೆಂ ತಾಂಚಾ ಉದ್ದೇಶಾಕ್ ಆಡ್-
ಯ್ ದೀಂವ್ಕ ಕರ್ಚ್ಯೊ ಅಪಪ್ರಸಾರ್ ಮ್ಹಣುನ್, ಆನಿ ಸ್ವಭಾವತ್
ಕಾಂ ಮ್ಹಜಾ ವೈಲೊ ದ್ವೇಷ್ ವಿಪರೀತ್ ಮಟ್ಟ್ಯಾಚೊ ಜಾಲೊ.
58 ವರ್ಸಾಚಾ ಮುಳಾಂತ್ ಚಾ. ಫ್ರಾ-ನ್ ಮ್ಹಾಕಾ ಹಲ್ಕುನ್
ರ್ನ್ ಕೆಲ್ಲೆಂ ಏಕ್ ಸಂಪಾದಕೀಯ್ ಲೇಖುನ್ ತಾಚಾ ಪತ್ರಾಚಾ
ಖಾ ಫುಟಾರ್ಚ್ ಛಾಪುನ್ ಪ್ರಗಟ್ಲೆಂ.

ಹೆಂ ದುಸ್ಮಾನ್ಕಾಯೆಚೆಂ ಘರ್ಷಣ್ ವಿಶೇಷ್ ಜಾಲೆಂ ದಿಸ್ಲೆಂ ಮ್ಹಾಕಾ.
ಲ್ಯೆರ್ಚ್ ಗಡ್ ಮಾಂಡಿನಾಸ್ತಾಂ ಸೊಡ್ಲ್ಯೆರ್ ಮಾರೆಕಾರೀ ಹಂ
ಕ್ ಪಾವಾತ್ ಮ್ಹಣ್ ಸಮ್ಜುನ್ ಹಾಂವೆಂ ಚಾ. ಫ್ರಾ. ಡಿಕೊಸ್ತಾ
ಕೊರ್ಟಾಂತ್ ಮಾನ್-ನಷ್ಟ್ಯಾಚೊ ದಾವೊ ಮಾಂಡ್ಲೊ. ಉಪ್ರಾಂತ್
ದಿಸಾ ಶ್ರೀ ಜೊರ್ಜ್ ಫೆರ್ನಾಂಡಿಸ್ ಕೊರ್ಟಾ-ವಠಾರಾಂತ್ ಮಧೆಂ
ಲ್ಲೊ ಆನಿ ನ್ಯಾಯ್ ರಾಜೇನ್ ಸಂಪಯಾಂ ಮ್ಹಣಾಲೊ ಮ್ಹಜ್ಯಾಕಡೆ,
ಮ್ಹಜಾ ವಕಿಲಾಚಾ ಸಲಹಾ ಪ್ರಕಾರ್ ಹಾಂವೆಂ ಕಬ್ಲಾತ್ ದಿಲಿನಾ.

1958 ಮೇಯಾಚಾ ತಿಸ್ರ್ಯಾ ಹಾಪ್ತ್ಯಾಂತ್ ಪ್ರಕರಣ್ ಮೆಜಿಸ್ಟ್ರೇಟ್ ನಸರುಲ್ಲಾನ್ ಚರ್ಚಾಕ್ ಘೆತ್ಲೆಂ. ತ್ಯಾ ದಿಸಾ ಥೈಂ ಮ್ಹಜ್ಯಾ ವಿರೊಧ್ಯಾಂಚೊ ವ್ಹಡ್ ಜಮೊ ಫೊಟೋಗ್ರಾಫರಾ ಸಮೇತ್ ಹಾಜರಾಸ್ಲ್ಲೊ. ತೆ ಜಿಕ್ತೆಲೆ ಮ್ಹಳ್ಳೀ ಖಾತ್ರೆನ್ ಮ್ಹಜೇ ತಸ್ವಿರೇ ಸವೆಂ ಜೈತಾಚಿ ಖಬರ್ ಛಾಪ್ಚಿ ತಯಾರಿ ಕೆಲ್ಲಿ ಆಸ್ತೆಲಿ ತಾಣಿಂ.

ವಾದ್ ಅದ್ರ್ಯಾಚ್ ಘಂಟ್ಯಾಂತ್ ಸಂಪ್ಲೊ. ಚಾ. ಫ್ರಾ. ಡಿಕೊಸ್ತಾನ್ ಮ್ಹಜಿ ಕ್ಷಮಾ ಮಾಗುಂಕ್‌ಜಾಯ್ ಮ್ಹಣುನ್ ನ್ಯಾಯಾದಿಶಾನ್ ಸಾಂಗ್ಲ್ಲ್ಯಾಕ್ ಚಾ. ಫ್ರಾ. ಕಬೂಲ್ ಜಾಲೊ. ಕ್ಷಮಾ ಮಾಗ್ಲ್ಲ್ಯಾ ಮ್ಹಳ್ಳಿ ವರ್ದಿ ತಾಣೆ ಪಯ್ಲ್ಯಾರಿ ಪತ್ರಾರ್ ಮುಖ್ಲ್ಯಾ ಫುಟಾರ್ ಛಾಪುಂಕ್ ಜಾಯ್ ಮ್ಹಣುನ್ ದಿಲ್ಲ್ಯಾ ತೀರ್ಪಾಕೀ ತೊ ಒಪ್ಲೊ.

ತೀರ್ಪ್ ಆಯ್ಕಾಲ್ಲೆಂಚ್ ವಿರೊಧ್ಯಾಂಚೊ ಜಮೊ ಫೊಟೋಗ್ರಾಫರಾ ಸವೆಂ ಸಾಲಾಂತ್ಲೊ ಕ್ಷಣಾ ಭಿತರ್ ಕಶೆಂ ನಪ್ಸೈಂಚ್ ಜಾಲೊ ತೊ ತಮಾಸೊ ಮ್ಹಜಾ ಪಕ್ಷಚಾಂಕ್ ದಾದೊಶಿ ಹಾಸ್ಪಾಚೊ ಜಾಲೊ.

ಕ್ಷಮಾ ಮಾಗ್‌ಲ್ಲಿ ವರ್ದಿ ಮುಖ್ಲ್ಯಾ ಫುಟಾರ್ ಛಾಪ್ಚಾ ಬದ್ಲಾಕ್ ಭಿತರ್ಲ್ಯಾ ಎಕಾ ಫುಟಾರ್, ಸೊದ್ಲ್ಯಾರೀ ದಿಸಾನಾ ತಸಲ್ಯಾ ಇಡ್ಯಾಂತ್ ಬವ್ ಬಾರೀಕ್ ಅಕ್ಷರಾಂನಿ ತೀನ್ ಹಾಪ್ತ್ಯಾಂ ಉಪ್ರಾಂತ್ಲ್ಯಾ ಅಂಕಾಂತ ತಾಣೆ ಛಾಪುನ್ ಪ್ರಗಟ್ಲೆ.

ಲೂಡ್ರ್ಸಾಕ್ ಯಾತ್ರಿಕ್ ಪೈಣ

ಮ್ಹಾಕಾ ವಿದೇಶಾಂತ್ ಭಂವುನ್ ಯೆಂವ್ಚಿ ಅಪೇಕ್ಷಾ ಆಸ್‌ ಮ್ಹಣುನ್ ಹಾಂವೆಂ ಬರೈಲ್ಲ್ಯಾಚೊ ಉಡಾಸ್ ವಾಚ್ಪ್ಯಾಕ್ ಆಸ್ತಲೊ ವಾಂಚುನ್ ಉಲ್ರ್ಯಾರ್ 1983-ಂತ್ ಪರ್ತೆಂ ಸೊಡ್ವಣೆಚೆಂ ಪವಿತ್ರ ವರ್ ಆಸ್ತಲೆಂ ತೆದ್ನಾ ವೆಚೆಂ ಮ್ಹಣುನ್ ಚಿಂತ್‌ಲ್ಲೆಂ. ಪುಣ್ ಮಧ್ಯಂತರಾಚೆ ಸಂಧರ್ಭ್ ಮ್ಹಾಕಾ 1958-ಂತ್‌ಚ್ ವದ್ಗಾಲೊ. ತೆಂ ವರ್ಸ್ ಲೂಡ್ಸ್ ಶತಮಾನಿಕ್ ಉತ್ಸವಾಚೆಂ ಮ್ಹಣುನ್ ಪಾಪಾ ಸಾಯ್ಬಾನ್, ಬಾರಾವ ಪಿಯುಸಾನ್ ಪ್ರಗಟ್ಲೆಂ. ಲೂಡ್ರ್ ಸಾಯ್ಬಿಣ್ ಸಾಂ ಬೆರ್ನಾದೆತ್ತಾ ದಿಷ್ಟಿಕ್ ಪಡುನ್ ಶೆಂಬರ್ ವರ್ಸಾಂ ಜಾಲ್ಲಿಂ. ಸಗ್ಳ್ಯಾ ಸಂಪ್ಸಾರಾ ವೈ

ಾತ್ರಿಕ್ ಥೈಂ ವೆತಾಲೆ. ಇಂಡಿಯಾ ಥಾವ್ನ್ ಯಾತ್ರಿಕಾಂಚೆ 4 ಪಂಗಡ್ ತಾತ್ ವ್ಹಾಳ್ಳೆಂ ಇಸ್ತಿಹಾರ್ ಹಾಂವೆಂ ವಾಚ್ಲೆಂ. ತ್ಯಾಚ್ ದಿಸಾ ಹಾಂ ವ್ಹಾಜೆಂ ನಾಂವ್ ತಿಸ್ರ್ಯಾ ಪಂಗಡಾಂತ್ ಭರ್ತಿ ಕರ್ಯೆಲೆಂ ಆನಿ ಪೈಣಾ ತಯಾರಿ ಕೆಲಿ.

ವ್ಹಾಕಾ ಕೊರ್ಟಾಂತ್ ಜೈತ್ ಮೆಳ್ಳೆಲ್ಯಾಚ್ ಮೇ ಮ್ಹೈನ್ಯಾಚೇ 31 ರ್ಕೆರ್ ಹಾಂವ್ 78 ಯಾತ್ರಿಕಾಂಚಾ ಪಂಗಡಾ ಸವೆಂ ಸಾಂತಾಕ್ರುಜ್ ಮಾನ್ ನಿಲ್ದಾಣಾ ಥಾವ್ನ್ ರಾತಿಂ 11-ವ್ಯಾ ಘಂಟ್ಯಾರ್ 2 ಮ್ಹೈ ನ್ಯಾಂಚಾ ಲಾಂಬ್ ವಿದೇಶಿ ಯಾತ್ರಿಕ್ ಪೈಣಾಕ್ ಭಾಯ್ರ್ ಸರ್ಲೊಂ. ವ್ಹಾ ಪಂಗಡಾಂತ್ 10 ಯಾಜಕ್, 42 ಸ್ತ್ರೀಯೊ, ಆನಿ 26 ರುಷ್ ಆಸ್‌ಲ್ಯಾಂವ್. ಫಾ. ವಿಲ್ಯಮ್ ಗೋವ್ಸ್ (ಆತಾಂ ಭಿಸ್ಪ್) ಫಾ. ನೆಲ್ಸನ್ ಮಸ್ಕರೆನ್ಹಾಸ್ ಆಮ್ಚೆ ಪುಡಾರಿ/ನಿರ್ದೇಶಕ್ ಜಾವ್ನ್ ಸ್‌ಲ್ಲೆ. ಬಸ್ರಿಕಟ್ಟಿಚೊ ಫಾ. ನೆಲ್ಸನ್ ವಾಜ್ ಪಂಗಡಾಂತ್ ಆಸ್‌ಲ್ಲೊ.

60 ದಿಸಾಂಚಾ ಹ್ಯಾ ಲಾಂಬ್ ಪೈಣಾಚೊ ಮಟ್ವೊ ವಿವರ್ ಆಸೊ:

ಮೇ 31 ದಿಸಾ ರಾತಿಂ 11 ಘಂಟ್ಯಾರ್ ಉಬ್ಲೆಲೆಂ "ಕೊನ್‌ಸ್ಟೆ ಷನ್" ವಿಮಾನ್ ಜೂನ್ 1 ತಾರ್ಕೆಚಾ ಸಕಾಳಿಂ 7-30 ಜೆರ್ ಲೆಬಾ ನ್‌ಚಾ ಬೈರೂತ್ ಶಹರಾಂತ್ ದೆಂವ್ಲೆಂ. ತೆದ್ನಾ ಆಮ್ಚಿಂ ವೊಚಾಂ -30 (ಇಂದಿಯಾಚೊ) ವೇಳ್ ದಾಕೈತಾಲಿಂ, ತಿಂ ಪಾಟಿಂ ಘಂವ್ಡಾ ಲ್ಲಿಂ. ಎಕಾ ಘಂಟ್ಯಾಚಾ ವಿರಾಮಾಂತ್ 10 ಯಾಜಕಾಂಚಿ ಸಹ- ಸಾ ಭೆಟವಣ್ ಆನಿ ನಾಸ್ಟೊ ಸಂಪವ್ನ್, ತ್ಯಾಚ್ ದಿಸಾ ಸಾಂಜೆಚಾ ಂಕ್ ರೊಮಾಂತ್ ದೆಂವ್ಲ್ಯಾಂವ್. ಹಾಂಗಾ 4 ದಿಸಾಂಚಿ ವಸ್ತಿ ಆನಿ -ಕಂಡಿಶನ್ (ಎ.ಸಿ.ಚಾ) ಲಕ್ಸುರಿ 2 ಬಾಸ್ಸಾಂನಿ ವಾತಿಕಾನ್ ಆನಿ ಇಟಲಿಂತ್ಲ್ಯಾ ಮುಖ್ಯ ಚಾರಿತ್ರಿಕ್ ಶಹರಾಂಚಿ ಆನಿ ಪವಿತ್ರ್ ಸ್ಥಳಾಂಚಿ ವ್ಹಿ/ಭೆಟ್; ಹಾಂಗಾ ಥಾವ್ನ್ ಉತ್ತರ್ ಇಟಲಿಂತ್ಲ್ಯಾ ಬೊಲೊಜ್ಞಾ, ರೆನ್ಸ್ ಶಹರಾಂಚಿ ಭಂವ್ಡಿ ಆನಿ ಎಕೇ ರಾತಿಚೊ ವಿಶೆವ್. ದುಸ್ರ್ಯಾ ಆಸಿಸಿ ಆನಿ ಪಾದ್ವಾ ಪವಿತ್ರ್ ಕೇಂದ್ರಾಂಚಿ ಭೆಟ್ ಮುಗ್ದುನ್ ಸ್ ಶಹರಾಕಡೆ ಪೈಣ್; ಸಗ್ಳ್ಯಾ ರಾತಿಂ ತಾಂತುಂ ವಿಶೆವ್ ಆನಿ ಾಂತ್ ಭಂವ್ಡಿ.

ತ್ಯಾಚ್ ದಿಸಾ ಸಾಂಜೆರ್ ತ್ಯಾಚ್ ಬಾಸ್ಸಾಂನಿ ಆಲ್ಪ್ಸ ಪರ್ವತ್ ಉತ್ರುನ್ ಒಸ್ಟ್ರಿಯಾಕ್ ಪೈಣ್; ತಾಂತುಂ ಎಕಾ ದಿಸಾಚಿ ಭಂವ್ಡಿ ಮುಗ್ದುನ್ ಸ್ವಿಜರ್ಲೆಂಡಾಚಾ ಝೂರಿಚ್ ಶಹರಾಕ್ ಪೈಣ್, ತಾಂತುಂ ಎಕ್ ರಾತ್ ಆನಿ ಅರ್ಧೊ ದೀಸ್ ಭಂವುನ್, ಪಶ್ಚಿಮ ಜರ್ಮನಿಚಾ ಫ್ರೆಂಕ್‌ಫರ್ಟ್ ಆನಿ ಕೊಲೊನ್ ಶಹರಾಂನಿ 2 ದೀಸ್ ಆನಿ ರಾತಿ ಸಂಚಾರ್ ಆನಿ ವಿಶೆವ್; ಹಾಂಗಾ ಥಾವ್ನ್ ಬೆಲ್ಜಿಯುಮಾಂತ್ಲ್ಯಾ ಬ್ರುಸ್ಸೆಲ್ಸ ರಾಜ್‌ದಾನಿಂತ್ ತೀನ್ ದೀಸ್ ಭಂವ್ಡಿ ಮಾರ್ಘುನ್ ಸಂಪವ್ನ್ ಹೊಲ್ಲೆಂಡಾಚಾ ರಾಜ್‌ದಾನಿ ಅಮ್ಸ್ಟರ್‌ಡಾಮ್ ನಗರಾಂತ್ 2 ದಿಸಾಂಚೊ ಸಂಚಾರ್ ಆನಿ ವಿಶೆವ್.

ಹಾಂಗಾ ಥಾವ್ನ್ ತಾರ್ವ್ಯಾರ್ ಇಂಗ್ಲೆಂಡಾಚಾ ಹಾರ್ವಿಚ್ ಬಂದ್ರಾಕ್ ಪೈಣ್. ಥೈಂ ಥಾವ್ನ್ ರೈಲ್ ಗಾಡ್ಯೆಂತ್ ಲಂಡನ್ ಶಹರಾಕಡೆ ಪೈಣ್. ಲಂಡನಾಂತ್ 3 ರಾತಿ ಆನಿ ದಿಸಾಂಚಿ ವಸ್ತಿ ಆನಿ ಮುಖ್ಯ ಕ್ಷೇತ್ರಾಂಚಿ ಭೆಟ್.

ಹಾಂಗಾಚಾ ಸೌತ್ ಹೆಂಪ್ಟನ್ ಬಂದ್ರಾ ಥಾವ್ನ್ ತಾರ್ವ್ಯಾರ್ ಫ್ರಾನ್ಸಾಚಾ ಲೆ-ಹಾವ್ರ್ ಬಂದ್ರಾಕ್ ದರ್ಯಾ ಪೈಣ್. ಬಂದ್ರಾ ಥಾವ್ನ್ ರೈಲ್-ಗಾಡ್ಯೆರ್ ಪೆರಿಸ್ ಶಹರಾಕಡೆ, ತ್ಯಾ ಶಹರಾಂತ್ ತೀನ್ ದಿಸಾಂ/ ರಾತಿಂಚಿ ವಸ್ತಿ ಆನಿ ಸವಿಸ್ತಾರಿ ಭಂವ್ಡಿ. ಉಪ್ರಾಂತ್ ರೈಲ್-ಗಾಡ್ಯೆರ್ ಲೂರ್ಡ್ಸ ಯಾತ್ರಿಕ್ ಶಹರಾಕಡೆ ಪೈಣ್; ತ್ಯಾ ಶಹರಾಂತ್ 4 ದಿಸಾಂಚಿ ವಸ್ತಿ ಆನಿ ಸರ್ವ್ ಧಾರ್ಮಿಕ್ ಕಾರ್ಯೆಕ್ರಮಾಂನಿ ಭಾಗ್ ಆನಿ ಭಂವ್ಡಿ; ಹಾಂಗಾ ಥಾವ್ನ್ ರೈಲ್-ಗಾಡ್ಯೆರ್ ನೀಸ್ ಆನಿ ಮೊಂತೆ ಕಾರ್ಲೊ ಶಹರಾಂನಿ ಅರ್ದೊ'ದೊರ್ ದೀಸ್‌ಭರ್ ಥಾಂಬುನ್ ಇಟಲಿಚಾ ಜೆನೊಆ ಬಂದ್ರಾ ಕಡೆ ಆಗಮನ್.

ಹಾಂಗಾ ಥಾವ್ನ್ 'ಹಿಮಾಲಯ' ಲಕ್ಷುರಿ ತಾರ್ವಾರ್ ಬೊಂಬೈ ಬಂದ್ರಾಕಡೆ 15 ದಿಸಾಂಚೆಂ ದರ್ಯಾಪೈಣ್; ಹ್ಯಾ ಮಾರ್ಘಾದಾಯ್ಕ್ ಪೈಣಾರ್ ನೇಪಲ್ಸ ಬಂದರ್, ಎಜಿಪ್ತಾಚೆಂ ಪೊರ್ಟ್ ಸಾಯ್ದ್ ಬಂದರ್, ಏಡನ್ ಬಂದರ್ ಆನಿ ಕರಾಚಿ ಬಂದರ್ ಶಹರಾಂಚಿ ಭೆಟ್ ಆನಿ ಭಂವ್ಡಿ ಕರುನ್ ಯೇಂವ್ಕ 6-6 ಘಂಟ್ಯಾಂಚೊ ಆವ್ಕಾಸ್. ಜುಲಾಯ್ 30 ತಾರ್ಕೆರ್ ಸಾಂಜೆಚಾ 5 ವೊರಾರ್ ಬೊಂಬೈ ಬಂದ್ರಾಕ್ ಪಾವ್ಲ್ಯಾಂವ್.

ಹ್ಯಾ 60 ದೀಸಾಂಚಾ ಮಹಾ ಪ್ರವಾಸಾಕ್ ಮ್ಹಾಕಾ ತ್ಯಾ ಕಾಳಾರ್ ...ಚರ್ಾಲ್ಲೆಂ ಜುಮ್ಲಾ ಐವಜ್ ಫಕ್ತ್ 5000/- (ಆತಾಂ 60 ಹಜಾರ್ ...ಪೈಲಾಗ್ತಾತ್ ಮ್ಹಳ್ಳೊ ಅಂದಾಜ್) ಹ್ಯಾ ಮರ್ಝೂಭರಿತ್ ಪೈಣಾಚೊ ...ರಾಳೊ ಅನ್ಭವ್ ಆನಿ ಸವಿಸ್ತಾರೊ ವಿವರ್ ತ್ಯಾ ವರ್ಸಾಂತ್ಲ್ಯಾ ...ಮಿತ್ರ' ಪತ್ರಾರ್ ಕಂತ್ರಾಂನಿ ಛಾಪುನ್ ಪ್ರಗಟ್ಲಾ.

ಲಗ್ನಾಕ್ ವತ್ತಾಯಾಚಿಂ ಕಾರಣಾಂ

ಏಕಾ ವರ್ಸಾ ಉಪ್ರಾಂತ್ 17-7-1959 ದಿಸಾ ಮ್ಹಜೊ ...ಗಾಳೊ ಬಾಪ್ ಸರ್ಗಾ ನಿವಾಸಾಕ್ ಗೆಲೊ. ಮರಣಾಚಿ ಖಬರ್ ...ದ್ರಾಬಾಗೆರ್ ಪಾವ್ಲಿ ತೆದ್ನಾ ಹಾಂವ್ ರಾತ್-ಪಾಳಿಚೆ ಡ್ಯೂಟೀರ್ ...ಸ್ಲ್ಲೊಂ. ಮ್ಹಾಕಾ ತಿ ಖಬರ್ ಕಳಿತ್ ಜಾಲಿ ಹಾಂವ್ ಸಕಾಳಿಂ ...ಡೆ-ಸಾತಾಂಕ್ ಘರಾ ಆಯ್ಲ್ಯಾ ಉಪ್ರಾಂತ್ಚ್. ಪೆದ್ರಾಬಾನ್ ...ಮ್ಹಾಕಾ ಫೊನಾ ಮುಖಾಂತ್ರ ಕಳಿತ್ ಕೆಲ್ಲೆಂ ತರ್ ತಾಚಾ ಸಾಂಗಾತಾಚ್ ...ಮಾನಾರ್ ಪೈಣ್ ಕರುನ್ ನಿಕೇಪಣಾಕ್ ವೆತೊಂ. ಪುಣ್ ತೊ ಆಪ್ಲಿ ...ರಾತ್ರ ಟಿಕೇಟ್ ಮ್ಹಜೇ ಖಬ್ರೇವಿನಃ ಸ್ವಾದಿನ್ ಕರುನ್, ಹಾಂವ್ ...ರಾ ಪಾವ್ತಾನಾ ವಿಮಾನ್ ನಿಲ್ದ್ಯಾಣಾಕ್ ಪಾವುನೀ ಜಾಲ್ಲೆಂ. ಹಾಂವ್ ...ಂಗಾಚ್ ಉರ್ಲ್ಲೊಂ.

ಆಣ್ ಸರ್ತೆಚ್ ಮಾಯ್ ಘರಾಂತ್ ಎಕ್ಸುರಿ ಜಾಲಿ. ಮ್ಹಾಕಾ ...ಡ್ಯ್ಯಾಸ್ ಘರಾಂತ್ಲ್ಯಾ ಹ್ಯಾ ಪೈಲ್ಯಾ ಮರಣಾ ವರ್ವಿಂ ಆತ್ವೆಂ ದುಃಕ್, ...ಸ್ರ್ಯಾನ್ ಪ್ರಾಯಸ್ತಿಣ್ ಆವೈ ಎಕ್ಸುರಿ ಜಾಲ್ಲಿ ಖಂತ್, ತಿಸ್ರ್ಯಾನ್ ...ದ್ರಾಬಾಗೆರ್ ಆರ್ವಿಲ್ಯಾಚ್ ಎಕಾ/ದೆಡಾ ವರ್ಸಾ ಲಾಗಾಯ್ತ್ ಮ್ಹಜಾ ... ಘರಾಂತ್ಲ್ಯಾ ಸಕ್ಡಾಂಚೆಂ ಎಕಾ ವರ್ಗಾಚೆಂ ತಿರಾಸ್ಕಾರೆಂ ವರ್ತನ್, ...ತ್ಕ್ಯಾರಾಶಿಂ ಮೆಳುನ್ ಮ್ಹಜಾ ಜಿವಾಂತ್ ಅಶಾಂತೆಚೆಂ ವಾತಾವರಣ್ ...ಗಾರ್ ಕರುಂಕ್ ಲಾಗ್ಲೆಂ. ನಿಕೇಪಣಾಕ್ ಗೆಲ್ಲೊ ಪೆದ್ರಾಬ್ ಆವೈಚೆಂ ...ಸ್ಸರ್ಣ್ ನಿವಾರ್ಸ್ಚೆ ತರ್ಫೆನ್ ಕಸಲಿಯಿ ವ್ಯವಸ್ತಾ ಕರಿನಾಸ್ತಾಂ, ತಿ ...ಬ್ದಾರಿ ಮ್ಹಜೇಚ್ ಮ್ಹಳ್ಳೈಲ್ಯಾಬರಿ ತಶೀಚ್ ಸೊಡುನ್ ಆಯ್ಲೊ. ...ಂವ್ ಮೈನ್ಯಾಚಾ ವಿಸಾಕ್ ಘರಾ ಗೆಲೊಂ. "ಬೊಂಬೈಂತ್ ಹಾಂವ್ ...ಗಡ್ ಭಾಡ್ಯಾಚಿ ಕೊಟ್ರಿ ಘೆತಾಂ, ಮ್ಹಜಾ ಸಾಂಗಾತಾ ಜಿಯೇಂವ್ಕ

ಯೆತಾಯಿೊ" ವಿಸಾರ್ಲ್ಲೆಂ ತಿಚಾಕಡೆ. ಯೇನಾಂ, ಮರಣ್ ಪರ್ಯಾನ್ ಹೆಂ ಘರ್ ಸೊಡುನ್ ಹಾಂವ್ ಪೈಸ್ ಜಿಯೆಂವ್ಕ ಯೆನಾಂ ಮ್ಹಣಾಲಿ. "ಹಾಂವ್ ಸಾದ್ಯಾಪಣಿ ಕಾಜಾರ್ ಜಾವ್ನ್ ಸುನೇಕ್ ಹಾಂಗಾ ಸೊಡುಂವೇ"—ಮ್ಹಳೆಂ. ಕಾಜಾರ್ ಜಾತೆಲ್ಯಾಕ್ ಆಡಾಯ್ನಾಂ. ಪುಣ್ ತಿಣೆ ಹಾಂಗಾ ಮ್ಹಜಾ ಸಾಂಗಾತಾ ಜಿಯೆಂವ್ಚೆಂ ನಾಕಾ. ಮ್ಹಜೇ ಪಾಸ್ವತ್ ತುಮಿಂ ಕಾಜಾರ್ ಜಾಂವ್ಚೆಂ ನಾಕಾ,—ಮ್ಹಣಾಲಿ ಸಿರ್ಧಾರಾನ್. "ತರ್ ಎಕ್ಸ್‌ರಿಚ್ ಕಂಯ್ಯ್ ಪರ್ಯಾನ್, ಕಶಿ ಹ್ಯಾ ಯೆದ್ಯಾ ಘರಾಂತ್ ಜಿಯೆತಾಯ್." ಮ್ಹಣುನ್ ವಿಸಾರ್‌ಲ್ಲ್ಯಾಕ್,—

"ಹಾಂವ್ ಎಕ್ಸ್‌ರಿ ನಾ ಪುತಾ. ಇತ್ಲ್ಯಾ ಲಾಗಿಂ ಕೊಪೆಲ್ ಆಸಾ-ತಾಂತುಂ ಜೆಜು ಆಸಾ, ಪಾದ್ರ್ಯಾಬ್ ಆಸಾ; ಹೆಣೆ ಮಾದ್ರಿ ಆಸಾತ್. ತೆಣೆ ಇಸ್ಕಾಲ್ ಆಸಾ. ಸಾತಾ'ಟ್ ಭುರ್ಗಿಂ ಭುತಿ ಆಮ್ಗೇರ್ ದವರ್ನ್ ಚೆವ್ತಾತ್. ಸಗ್ಳ್ಯಾ ದಿಸಾಂತ್ ಭುರ್ಗಿಂ ಥಾ-ಬಾರಾ ಪಾವ್ಟಿಂ (ಪಿರೇಡಿಂಚಾ ಮಧೆಂ) ಹಾಂಗಾ ಥಾಂವ್ನೊನ್ ಯೆತಾತ್, ಉದಾಕ್ ವಿಸಾರ್ನ್ ಪಿಯೆತಾತ್; ತಾಂಚೊ ಆವಾಜ್ ಜಾಲ್ಲೊಚ್ ಆಸ್ತಾ. ಮ್ಹಾಕಾ ಎಕ್ಸ್‌ರಾಯೆಚಿ ಉಬ್ಗಣ್ ಜಾಯಿೊಚ್‌ನಾ. ದಿಸಾಂತ್ ಎಕ್ ಪಾವ್ಟಿ ಸಿಸ್ಟರಾಂ ಪೈಕಿಂ ಎಕ್ಲಿ ಪುಣಿ ಯೇವ್ನ್, 'ವಡ್ಲಿಮಾಯ್, ಕಶಿ ಆಸಾಯ್?' ದ್ಮ್ಹಣುನ್ ಖಬರ್ ವಿಸಾರೀತ್ ಆಸಾತ್, ಕಿತೆಂ ನಾ ಕಿತೆಂ ತಾಂಕಾಂ ಕೆಲ್ಲ್ಯಾಂತ್ಲೆಂ/ಹಾಡ್‌ಲ್ಲ್ಯಾಂತ್ಲೆಂ ಖಾಂವ್ಚೆಂ, ರಾಂದ್‌ಲ್ಲೆಂ ಹಾಡ್ನ್ ದೀವ್ನ್ ವೆತಾತ್. ದೆಕುನ್ ತುಂ ಮ್ಹಜಿ ಖಂತ್ ಕರ್ನಾಕಾ" ಮ್ಹಣುನ್ ತಿಣೆಂಚ್ ಮ್ಹಾಕಾ ಭುಜವ್ನ್ ಧಾಡ್ಲೆಂ.

ಮ್ಹಯ್, ಕೊಪೆಲ್ ಆನಿ ಶಾಳ್ ಆಮ್ಚ್ಯಾ ಕಂಪ್ಲಾವಾಕ್ ಲಾಗುನ್‌ಂಚ್ ಆಸ್‌ಲ್ಲ್ಯಾನ್ ಸಗ್ಳ್ಯಾ ದಿಸಾಂತ್ (ಆಯ್ತಾರಾ ಸಮೇತ್) ವಿಶೇಷ್ ಜಾಗ್-ಮಾಗ್ ಆಸ್‌ಲ್ಲಿ. ಕೊಪೆಲಾಂತ್ ಶಿಕೈಲ್ಲಿಂ ಮಾಗ್ಣಿ ಆನಿ ಸೆಮಾರ್ವಾಚಿಂ ಉತ್ರಾಂ ಘರಾಂತ್ ಬಸ್‌ಲ್ಲ್ಯಾಕಡೆ ಸ್ಪಷ್ಟ್ಯಾನ್ ಆಯ್ಕ್ಯಾತಾಲಿಂ. ಶಿವಯ್ ಆಮ್ಚ್ಯಾ ಸಂಭಂದಾಂತ್ಲಿ ಎಕ್‌ಚಲಿ ಟೀಚರ್ ಆಮ್ಗೇರ್ ದೆಡಾ ವರ್ಸಾ ಥಾವ್ನ್ ಬೋರ್ಡರ್ ಆಸ್‌ಲ್ಲಿ. ತೀ ಆಸ ಸರ್ ಹಾಂವೆಂ ಫಿಕರ್ ಕರ್ಚಿಂ ನಾಕಾ ದಿಸ್ಲೆಂ. ತಿಕಾ ಪುಡೆಂ ಕೆದ್ನಾ

ರ್ಗ್ ಜಾವ್ನ್ ಮ್ರೊಸಾತ್ ಜಾಲ್ಯಾರ್ ತೆದ್ನಾ ಮಾತ್ರ್ ಹಾಂವೆಂ ತಿಚೇಚ್ ವೆಂ ಕಾಜಾರ್ ಜಾವ್ನ್ ತಿಕಾ ಘರಾಚ್ ಸೊಡ್ಚೊ ನಿರ್ಧಾರ್ ಕೆಲೊ.

ಹ್ಯಾ ನಿರ್ಧಾರಾಕ್ ಆನಿಕೀ ಬಳ್ ಆನಿ ಹುರುಪ್ ದೀಂವ್ಕ್ ಮ್ಹಳ್ಳೆಲೀ ರಿ ಮ್ಹಾಕಾ ಪೆದ್ರಾಬಾಗೆರ್ ಚಡ್ ವಾಯ್ಯಾದ್ಯಂತ್ ಜಿಯೆಂವ್ಚೆಂ ಅಸಾ ಯಾಚೆಂ ಸಾಹಸ್-ಶಿಂ ಭಗ್ಲೆಂ. ಕಾರಣ್, ದೊಗ್ ಪುತ್ ಆನಿ ಎಕ್ ಧು ವಾಡ್ಲೆ ತಾಂಕಾಂ ಹಾಂವ್ ಘರಾಂತ್ ನಾಕಾ, ಮ್ಹಜೇ ನಿಮ್ತಿಂ ತಾಂಕಾಂ ಸಲೆಗೀ ಬಾಂದ್ಪಾಸ್ ಜಾತಾತ್, ಹಾಂವೆಂ ನಿಕ್ಳೊಂಕ್ ಜಾಯ್ ಮ್ಹಳ್ಳೇ ತಿನ್ ಮ್ಹಜ್ಯಾಕಡೆ ತಿರ್ಕಾಸೀ ನದ್ರೇನ್ ದೆಕುಂಕ್, ಉಣೆಂ ಉಲಂವ್ಕ್ ನಿ ಕೆದ್ನಾ ಕೆದ್ನಾ ಪೊಪ್ಯಾರ್ಯಾಂನಿ ಚೇಷ್ಟೆ ಕರುನ್ ಹಾಸುನ್ ಮಾನ ಕ್ ನಿಂದ್ದಾ ಕರುಂಕ್ ಲಾಗ್ಲೆಂ. ತಾಂಚಾ ಮ್ಹಡಿಲಾಂನಿ ತಾಂಕಾಂ ಊರಿ ಬೂದ್ ಸಾಂಗುನ್ ತಿದ್ದುಂಚಾ ಬದ್ಲಾಕ್ ತಾಂಚೀಚ್ ಪಕ್ಷ ತ್ಲಿ. ಹೆಂ ವರ್ತನ್ ಸೊಸುನ್ ಮ್ಹಾಕಾ ತಾಂಗೇರ್ ಜಿಯೇಂವ್ಕ್ ಕಾಚ್ ದಿಸ್ಲೆಂ. ಹಿ ಬೆಜಾರಾಯ್ ನಿವಾರುಂಕ್ ಆನಿ ಫುಡಾರಾ ರ್ಜೆನ್ ಬಾರಿಕಾಯೆನ್ ಚಿಂತುನ್ ತೀರ್ಪಾಕ್ ಪಾವುಂಕ್ ತ್ಯಾಚ್ ರ್ಸಾ ಸಪ್ತೆಂಬ್ರಾಂತ್ ಹಾಂವ್ ಕಾಶ್ಮಿರಾಚೇ ಭಂವ್ಡೇಕ್ ಗೆಲೊಂ. 15 ಸಾಂಚಿ ಭಂವ್ಡಿ ಕಾಬಾರ್ ಕರುನ್ ಪಾಟಿಂ ಯೆತಾನಾ ಹಾಂವೆಂ ಕಾಜಾರ್ ಾವ್ನ್ ವಿಂಗಡ್ ಜಿಯೆಂವ್ಚೊ ನಿರ್ಧಾರ್ ಕರುನೀ ಜಾಲ್ಲೊ. ಆವೈಕ್ ತ್ರ್ ಬರವ್ನ್ ತೊ ತಿಕಾ ಕಳೈತಾನಾ ಟೀಚರೇಚಾ ಸೈರಿಕೆಚೊ ಪ್ರಸ್ತಾ ಯಿೊ ಮೆಳ್ಳೈಲೊ. ತಿಣೆಂ ಹೆಂ ಯೋಜನ್ ಮಂಜೂರ್ ಕೆಲ್ಲೆಂ ಪತ್ರ್ ಮ್ಹಾಕಾ ಧಾಡ್ಲೆಂ. ಹಾಂವೆಂ ಉಟಾಉಟಿಂ ಕುರ್ಲಾ ವಠಾರಾಂತ್ ಯಾರ್ ಜಾಲ್ಲ್ಯಾ ನೊವ್ಯಾ ಬಾಂದ್ಪಾಂತ್ ದೊಡ್ಯಾ ರೂಮಾಚಿ ಕೊಟ್ರಿ ಗ್ಡಿ ದೀವ್ನ್ ಅಮನಾತ್ ಕೆಲಿ. ಕೆಲ್ಲ್ಯಾ ಪಾಟ್ಲ್ಯಾನ್ಂಚ್ ಆಯ್ಲಿ ಕ್ ಕೊಡ್ಹು ವರ್ದಿ ಆವೈ ಥಾವ್ನ್,—"ಟೀಚರಿಚಿ ಸೈರಿಕ್ ತುಕಾ ನಾಕಾ; ಕಾ ಹಾಂಗಾ ಆನ್ಯೈಕ್ಲೊ ಲಾಗಿಂ ಸರ್ಲಾ."

ಆತಾಂ ಮ್ಹಾಕಾ ಪ್ರಾಯ್ 44ವೆಂ ವರಸ್ ಚಲ್ತಾಲೆಂ. 15 ವರ್ಸಾಂ ಂ ಜಾಯ್ ತಿತ್ಲ್ಯೊ ಸೈರಿಕೋ ಮ್ಹಜಾಕಡೆ ಯೆತಾಲ್ಯೊ. ಆತಾಂ ಾಂವೆಂ ಸೊಧುಂಕ್ ವೆಚಿ ಗರ್ಜ್; ಮಾತ್ಸಿ ಲಜೇಚಿ. ದೆಕುನ್ ಹಾಂವೆಂ

ಎಕ್ಲ್ಯಾಕ್ ಸೈರಿಕ್ ಜಾಯ್ ಮ್ಹಳ್ಳೆಂ ಲ್ಹಾನ್ ಇಸ್ತಿಹಾರ್ 'ಮಿತ್ರ್' ಪತ್ರಾರ್ ಛಾಪ್ಲೆಂ, ಆನಿ ಅರ್ಜ್ಯೊ ಧಾಡುಂಕ ಸಂಪಾದಕಾಚೊ ವಿಳಾಸ್ ದಾಕೈಲೊ. ಆಯಿಲ್ಲ್ಯಾ ಅರ್ಜ್ಯಾಂ ಆನಿ ತಸ್ವಿರ್ಯಾಂ ಪೈಕಿಂ ಎಕ್ಲಿ ಮಾತ್ರ್ ದುಬ್ಳಿ ಆಸಿ ಚಡ್ ಪ್ರಾಯೆಚಿ ಆಸ್ಲ್ಲಿ. ಮಾತ್ರ್ ನೈಂ, ಕೆಲಾರಾಯ್ ಶಾಳಾಂತ್ಲ್ಯಾ ಮ್ಹಜ್ಯಾ ಪರಿಚಯಾಚಾ ಮಿಸ್ತ್ರಿಣ್ಯಾಂ ಪೈಕಿಂ ಎಕ್ಲೇನ್ ತೇ ಚಲಿಯೇ ತರ್ಫೆನ್ ಸಿಫಾರಾಸ್ ಬರೈಲ್ಲೆಂ ಪತ್ರ್ ಸಾಂಗಾತಾ ಆಸ್ಲ್ಲೆಂ. ತ್ಯಾ ಪತ್ರಾಂತ್ಲ್ಯಾ ಗವಾಯೆಂತ್ ವಿಶ್ವಾಸುನ್ ಹಾಂವೆಂ ತಿಚಿ ಸೈರಿಕ್ ಪಸಂತ್ ಕೆಲಿ ಆನಿ ಪತ್ರಾಂ-ಸಂಪರ್ಕಾನ್‌ಂಚ್ ನಿಶ್ಚಿತ್ ಕೆಲಿ. ಅಶೆಂ 1959 ದಶಂಬರ್ 18 ತಾರ್ಕೆರ್ ಮ್ಹಜೆಂ ದೋತಿ-ದೆಣ್ಯಾವಿಣ್ ಲಗ್ನಾ-ಖರಾರ್ ಹೆರಿಬೈಲ್ ಫಿರ್ಗಜೆಂತ್ಲ್ಯಾ ಶ್ರೀ ಎಲ್ವಿಜ್ ಆನಿ ಶ್ರೀಮತಿ ಹೆಲೆನ್ ರೇಗೊಂಚೇ ಧುವೇ ಮೊನಿಕಾ ಆಲಿಸಾ ಸಂಗಿಂ, ಕೆಲಾರಾಯ್ಚ್ಯಾ ವಿಗಾರಾನ್, ಫಾ. ಜೆ. ಬಿ. ಆಲ್ವಾರಿಸಾನ್ ಬರವ್ನ್ ಆಶಿರ್ವಾದಿಲೆಂ. 1960 ಫೆಬ್ರವರಿ 15 ತಾರ್ಕೆರ್ ಆಮ್ಚೆಂ ರಸ್ಪೆರ್ ಕೆಲಾರಾಯ್ ಸಾಂತಾ ಆನ್ನಾಚಾ ಕೊಪೆಲಾಂತ್ ಸಾದ್ಯಾಂತ್ಲೇ ಸಾಧೇ ರೀತಿನ್ ಫಾ. ಜೆ. ಬಿ. ಆಲ್ವಾರಿಸಾನ್‌ಂಚ್ ಕೆಲೆಂ. ಮ್ಹಜೊ ಬಾಪ್ ಸರುನ್ 7-ಚ್ ಮ್ಹೈನೆ ಜಾಲ್ಲ್ಯಾನ್ ಹಾಂವೆಂ ಕಾರ್ಯೆಂಯಿ ಸಂಭ್ರಮಾವಿಣ್ ಕರುನ್ ಸಂಪೈಲೆಂ. ಪೆದ್ರಾಬಾಚೆಂ ಮೆಳವ್ನ್ ಕೇವಲ್ 8 ಕುಟ್ಮಾಂಕ್ ಆಪವ್ಣೆಂ ಧಾಡ್ಲ್ಲೆಂ. 14 ಸೈರಿಂ ಆಯಿಲ್ಲಿಂ. ಪೆದ್ರಾಬಾಗೆಲೆಂ ಕೊಣ್‌ಂಚ್ ಯೆಂವ್ನಾ. ವ್ಹಕ್ಲೇಚಾ ವಾಂಟ್ಯಾಚಿಂ 30 ಸೈರಿಂ ಆಯಿಲ್ಲಿಂ. ರಸ್ಪೆರಾ ಉಪ್ರಾಂತ್ ಸಕ್ಡಾಂಕ್ ಉಪಹಾರ್ ಆನಿ ಕಾಫಿಯೆಚೊ ಉಪಚಾರ್ ಕರುನ್ ಸಕಾಳ್ಚ್ಯಾ 11 ವೊರಾಂ ಆಧಿಂಚ್ ವ್ಹಕ್ಲೇಚಾ ಸೈರ್ಯಾಂಕ್ ಧಾಡ್ಲೆಂ. ಮ್ಹಜಾ ಖಾಸ್ ಸೈರ್ಯಾಂಕ್ ದನ್ಪಾರಾಂ ಸಾಧೆಂ ಜೆವಾಣ್ ವಾಡುನ್ ಕಾರ್ಯೆಂ ಸಂಪೈಲೆಂ.

ಮ್ಹಜ್ಯಾ ಲಗ್ನಾಚಾ ವಿಶೇಷಣಾಂ ಪೈಕಿಂ ವೈರ್ ಬರೈಲಾಂ ತೆಂ ಸಾಧೆಂಪಣ್ ಎಕ್ ಶಿವಾಯ್ ದುಸ್ರೆಂ ತೆಂ ದೋತ್ ಯಾ ದೆಣೆ ಘೆವುನ್ ಆಸ್ಲ್ಲೆಂ. ಉಳ್ಯಾನ್ ಸಾಡೊ, ಸಾಡ್ಯಾ ವೈಲೆಂ ಕಾಪಾಡ್, ಧರ್ಮಾ ಸಾಡೊ, ನೆಕ್ಲೆಸ್, ಮುದ್ಯೊ, ಕಾಂಕಾಣ್ಂ, ಆನಿ ರಸ್ಪೆರಾಚಿ ಧೊವಿ ಸಾಡಿ, ಬ್ಲಾವ್ಜ್, ಇತ್ಯಾದಿ ಹಾಂವೆಂ ಮ್ಹಜ್ಯಾಚ್ ದುಡ್ವಾಸ್ ಬೊಂಬೈಂತ್ ಖರೀದ್ ಕರುನ್ ವ್ಹೊರುನ್, ರಸ್ಪೆರಾಚಾ ಆದ್ಲ್ಯಾ ದಿಸಾ ವ್ಹಕ್ಲೇಗೆರ್ ಕಾಣಿಕ್

ವಿತ್ ಕೆಲ್ಲಿ. ದೋತಿವಿಶ್ ಕಾಜಾರ್ ಜಾಲ್ಲಿ ಭಾತ್ಮಿ ಪಯ್ಣಾರಿ ತ್ರಾಂತ್ ತಾಚಾಚ್ ಭಾತ್ಮಿದಾರಾನ್ ಧಾಡ್ಲೆಲಿ ತಾಂತುಂ ಪ್ರಗಟ್ ಲ್ಲಿ. ತೆದ್ನಾ ಚಾ. ಫ್ರಾ. ದಕೊಸ್ತಾ ಸಂಪಾದಕ್ ನಾ. ಬದ್ಲಾಕ್ ರಾರ್ಕ್ ಡಿಸೋಜಾ ನೇಮುಕ್ ಜಾವ್ನ್ ಆಸ್ಲ್ಲೊ.

ವ್ಹುಜ್ಯಾ ಲಗ್ನಾ ಉಪ್ರಾಂತ್ ಡೆಲ್ಲಿ ಲೋಕ್ ಸಭಾನ್ ತ್ಯಾಚ್ ರ್ಸಾ ದೋತಿ ನಿಷೇದ್ ಕಾಯ್ದೊ ಜಾರಿ ಕೆಲೊ. ತರೀ ವಿಶೇಷ್ ಪರಿ ಸ್ತ್ಯಾಚಿ ಗೋಷ್ಟ್ ಕಿತೆಂ ಮ್ಹಳ್ಯಾರ್, ಹೊ ಸರ್ಕಾರೀ ಕಾಯ್ದೊ ಜ್ಯಾರಿ ಲ್ಯಾ ಉಪ್ರಾಂತ್‌ಯೀ, ಆಧಿಂ ದೋತಿ ವಿರುದ್ ಸಂಘಾತ್ ಆಸುನ್ ಪರೀತ್ ಆವಾಜ್ ಕೆಲ್ಲೆ ಸರ್ವ್ ಆಂಕ್ವಾರೆ ತರ್ನಾಟೆ ವೆಳಾನುಸಾರ್ ಜಾರ್ ಜಾಲೆ, ತರೀ ವ್ಹುಜಾಬರಿ ದೋತ್-ದೆಣೆ ಘೆನಾಸ್ತಾಂ ಕಾಜಾರ್ ಲ್ಲೊ ಪುತ್ ತಾಂಚಾ ಮಧೆಂ ದಾಕ್ಲ್ಯಾಕ್ ಜಾಯ್ನ್ ಮ್ಹಳ್ಯಾರೀ ಎಕ್ಲೊ ೂನಾ! ತೆ ದೋತ್ ಗುಪ್ತಿಂ ಘೆವುನ್ ಕಾಜಾರ್ ಜಾಲೆ ಮಾತ್ , ತಾಂಚಾ ಬಾಯ್ಣಾಂಚೇ ಜೋಡಿರ್ ಜಿಯೆಂವ್ಕ ಲಾಗ್‌ಲ್ಲ್ಯಾಂಚೇ ಸ್ಟ್ಯಾಂತ್ ತಾಂಚಾಂ ಮಧೆಂ ಆಸಾತ್!!

ಆಶೆಂ ಆಮ್ಚೆ ಕೊಂಕಣಿ ಸಮಾಜೆಂತ್ ಬರ್‍ಯಾ ಶೆವ್ರೊಟಾ ಖಾತಿರ್ ತ್‌ಲ್ಲೆ/ಘಡ್ಚೆ ಸಬಾರ್ ಸಂಘ್ ಆಸಾತ್. ತರೀ ತಾಂಚೆ ಸಬಾರ್ಯ್ ಸಾಂದೆ ಜೆಂ ರ್ಣ್ ಬರ್ಪಾನ್ ಆನಿ ಭಾಷಾಣಾನ್ ಗಾಜವ್ನ್ ಹೆರಾಂಕ್ ಸಾಂಗ್ತಾತ್ ತೆಂ ಲ್ಯಾಚ್ ಜಿವಿತಾಂತ್ ಪಾಳಿನಾಂತ್. ಆವಾಜ್ ಕರ್ತಾತ್ ಆಪ್ಲ್ಯಾ ಂವಾಕ್ ಕೀರ್ತ್ ಜೊಡ್ಚ್ಯಾ ಇರಾದ್ಯಾನ್ ಮಾತ್ರ್ ವ್ಹುಣ್ಯಾಕ್ ೀತಿ ವಿರುದ್ ಸಂಘ್ ಆಸಾ ಎಕ್ ಇತಿಹಾಸಿಕ್ ಧಾಕ್ಲೊ.

ಹಾಂವೆಂ ವ್ಹುಜೆಂ ಲಗ್ನಾ-ಜಿವಿತ್ ಕುಲಾರ್ಂತ್ಲ್ಯಾ ಭಾಡ್ಯಾಚೇ ಟ್ರೇಂತ್ ಚಾಲು ಕೆಲೆಂ. ತೆಂ ಲಗ್ನಾ-ಜಿವಿತ್ ವ್ಹುಣ್ಚ್ಯಾ ಬದ್ಲಾಕ್ ೀವಿನಃ ಖಾಂಬಾರ್ ಖುರಿಸ್ ಘೆವುನ್ ಕಾಲ್ವಾರೇ ಕಡೆ ನಿರಂತರೆಂ ತ್ ಮ್ಹುಣ್ಚೆಂ ಚಡ್ ವಾಜ್ಬೆಂ. ಕಿತ್ಯಾ ವ್ಹುಣುನ್ ವಿಸಾರ್‌ಲ್ಯಾರ್ ವ್ ಎಕಾ ವಾಕ್ಯಾಚಿ ಜವಾಬ್ ದಿತಾಂ,—ತುಮ್ಕಾಂ ಜಾಯ್ನ್ ತಶೆಂ ್ ಚಿಂತುನ್ ಘೆಯಾ". ವಿವರ್ ಜಾಯ್ನ್ ಮ್ಹಳ್ಯಾರ್, ತ್ಯಾ ಪ್ರಸ್ತಾ

ಪಾರ್ ಹ್ಯಾ ಪುಸ್ತಕಾ ತೆದೆಂಚ್ ಆನ್ಯೇಕ್ ಬರಂವ್ಪ್ಯಾಚ ತಿತ್ಲೊ ಧಾರಾಳೊ ಆಸಾ! ತೊ ಬರಂವ್ಕ್ ನಾಕಾ ಮ್ಹಾಕಾ.

ಮ್ಹಜಿ ರಷ್ಯಾಂತ್ಲಿ ಭೆಂವ್ಡಿ

ಮ್ಹಜೇ ಎಕ್ಸ್‌ರೇ ಆನ್ವೆಕ್ ಮ್ಹಜಾ ಸಾಂಗಾತಾ. ಜಿಯೆಂವ್ಕ್ ಯ್ದಿ ಮ್ಹಣೊನ್ ಹಾಂವೆಂ ಕೆಲ್ಲೊ ವತ್ತಾಯ್ ತಿಣೆ ಹಟಾನ್ ನಿರಾಕಾರ್ ಕೆಲೊ. ಸುನೇಕ್ ಸಾಂಗಾತಾ ಘೆವುನ್ ಜಿಯೆ ಮ್ಹಳ್ಳೆಲೆಂಯಿೊ ತಿಣೆ ಮಾಂದ್ಲೆಂನಾ, ಬದ್ಲಾಕ್ ತಿಣೆ ಎಕೇ ಪ್ರಾಯಸ್ತ್ ಸ್ತ್ರಿಯೆಕ್ ಸಾಂಬಾಳ್ ಘಾರಿಕ್ ಕರುನ್ ಘರಾಂತ್ ಸಹಾಯೆಕ್ ದವರ್ಲ್ಲೆಂ. “ತುಜೇ ಬ್ಯಾಲೆನ್ ತುಜಿ ಚಾಕ್ರಿ ಕರ್ಚಿ; ಮ್ಹಜಿ ನ್ಹೈಂ. ತುಜಿ ರೆಲ್ವೆಂತ್ಲಿ ಚಾಕ್ರಿ ಆಖೇರ್ ಜಾಲ್ಯಾ ಉಪ್ರಾಂತ್, (ತೆದೊಳ್ ಪರ್ಯಂನ್ ಹಾಂವ್ ವಾಂಚ್ಲ್ಯಾರ್) ಮಾಗಿರ್ ದೊಗಾಂಯ್ ಯೇವ್ನ್ ಹಾಂಗಾಚ್ ಆಸೊನ್ ಮ್ಹಜಿ ಚಾಕ್ರಿ ಕರಾ” ಮ್ಹಣಾಲಿ ತೀ. ತಿಚೊ ತೊ ನ್ಯಾಯ್ ಸಾರ್ಕೊ ದಿಸ್ಲೊ ಆನಿ ಮಾಂದ್ಲೊ.

1960-ತ್ ಕಮ್ಯುನಿಸ್ತ್ ರಷ್ಯಾಂತ್ ಚಾರಿತ್ರಿಕ್ ಬದ್ಲಾಪ್ ಜಾಲೆಂ. ಲೆನಿನಾನ್ 40 ವರ್ಸಾಂಧಿಂ ರಷ್ಯಾಂತ್ ಕಮ್ಯುನಿಸ್ತ್ ಸರ್ಕಾರ್ ಸ್ಥಾಪಿಲ್ಯಾ ಉಪ್ರಾಂತ್ ತ್ಯಾ ದೇಶಾಚಾ ಸರ್ವ್ ಗಡಿಂನಿ “ಆಯರ್ನ್ ಕರ್ಟನ್” (ಲೊಂಕ್ಡಾ ಪಡ್ದೊ) ನಾಂವಾಚೊ ನಿರ್ಭಂದ್ ಘಾಲ್ಲೊ. ಮ್ಹಳ್ಯಾರ್, ಹ್ಯೊ ಗಡಿ ಉತ್ರುನ್ ಭಾಯ್ಲ್ಯಾ ದೇಶಾಂತ್ಲ್ಯಾ ಕೊಣ್ಯೆಂ ರಷ್ಯಾ ಭಿತರ್ ಯೇಂವ್ಕ್ ನಜೊ, ಆನಿ ಭಿತರ್ಲ್ಯಾಂನಿ ಭಾಯ್ಲ್ಯಾಂ ದೇಶಾಂಕ್ ವಸುಂಕ್ ನಜೊ. ಲೆನಿನ್ ಮೆಲ್ಯಾ ಉಪ್ರಾಂತ್ ತಾಚಾ ಸ್ಥಾನಾರ್ ಆಯಿಲ್ಲ್ಯಾ ಸ್ಟೆಲಿನಾನ್‌ಯಿೊ ತೊ ತಸೊಚ್ ಚಾಲು ದವರ್ಲ್ಲೊ. ಅಶೆಂ 40 ವರ್ಸಾಂ ಹ್ಯಾ ಕಠಿಣ್ ನಿರ್ಭಂದಾಚಾ ಪಡ್ದ್ಯಾ ನಿಮಿತ್ತ್ ರಷ್ಯಾ ಭಿತರ್ಲಿ ಸ್ಥಿತಿ ಕಶಿ ಆಸಾ ತಿ ತಾಂತುಂ ವಸುನ್ ಪಳೆಲ್ಲೊ ಮನಿಸ್ ಕೊಣ್‌ಂಚ್ ನಾಸ್‌ಲ್ಲೊ. ಜೆಂ ರೇಡಿಯೊ ಆನಿ ವರ್ತಮಾನ್ ಪತ್ರಾಂಚಾ ಮಾಧ್ಯಮಾಂತ್ಲ್ಯಾನ್ ಯೆತಾಲೆಂ ತೆಂ ವಾಚುನ್/ಆಯ್ಕುನ್ ಮೆಳ್‌ಲ್ಲಿಚ್ ಮಾಹೆತ್. ತಾಂತುಂಯಿೊ ಚಡ್ ವಾಂಟೊ ಫಟೀ ಮ್ಹಣುನ್ ಅ

ಾಜ್ ಉಸಾರ್ತಾಲೆ. ರಷ್ಯಾಂತ್ ಕ್ರಿಸ್ತಿ ಧರ್ಮ್ ಪರಿಪೂರ್ಣ್ ನಾಸ್
ಲಾಂ ಮ್ಹಳ್ಳೊ ಅಭಿಪ್ರಾಯ್ ಸಂವ್ಸಾರಾಚಾ ಇತರ್ಯಾಂ ದೇಶಾಂನಿ
್ರಸಾರಾಂತ್ ಆಸ್‌ಲ್ಲೊ.

1959-ಂತ್ ಸ್ಟೆಲಿನ್ ಮೆಲೊ ಆನಿ ತಾಚೊ ಕಾರ್ಯದರ್ಶಿ ನಿಕಿತಾ
ೃಶ್ಚೆವ್ ರಷ್ಯಾಚೊ ಅಧ್ಯಕ್ಷ್ ಜಾಲೊ. ತೊ ಎಕ್ ವಿಶಾಲೇ ಸವ್ಜ
ಚೊ ಪದ್ವೇದಾರ್. ತಾಣೆ ಗಡಿಂಚೊ ಲೊಂಕ್ಡಾ-ಪಡ್ದೊ 1960-ಂತ್
ುಸೈಲೊ ಆನಿ, "ರಷ್ಯಾ ಭಿತರ್ ಭಂವ್ವುನ್ ಪಳೆಂವ್ಕ ಯೆಯಾ!"
ಣುನ್ ಸಂವ್ಸಾರಾಚಾ ಸರ್ವ್ ಜನಾಂಗಾಂಕ್ ಉಲೊ ಪ್ರಗಟ್ಲೊ.
ಾತ್ರ ನೈಂ, ಪ್ರವಾಸ್ಯಾಂಕ್ ಆಕರ್ಷುಂಕ್, "ಭಂವ್ಡೇಕ್ ಯೆತೆಲ್ಯಾಕ್
2 ದೀಸ್ ರಷ್ಯಾ ಭಿತರ್ ಹೊಟೆಲಾಂತ್ಲಿ ವಸ್ತಿ, ಜೆವಾಣ್ ಆನಿ ಸಂಚಾ
ಚಿ ವ್ಯವಸ್ತಾ ಸರ್ಕಾರಾಚಾ ಲೆಕಾರ್ ಧರ್ಮಾರ್ಥ್ ಆಸಾ. ಯೆಂವ್ಚ್ಯಾ
ಚಾ ವಿಮಾನಾ-ಪೈಣಾಚೊ ಖರ್ಚ್ ಮಾತ್ರ ಫಾರಿಕ್ ಕೆಲ್ಯಾರ್
ರೊ" ಮ್ಹಣುನ್ ರಿಯಾಯ್ತಿಯೊ ಭಾಸಾಯ್ಲಿ.

ಹೆಂ ವಾಚ್ತಾಚ್ ಮ್ಹಾಕಾ ತೊ ಗಾಂವ್ ಪಳೆವ್ನ್ ಯೆಂವ್ಚಿ ಆತು
ಯ್ ಜಾಲಿ. ಕಿತ್ಯಾ, ಥೈಂ ಕಥೊಲಿಕ್ ಧರ್ಮ್ ಹಾಂಗಾಚಾ ಅಭಿ
ಪ್ರಯಾ ಪ್ರಕಾರ್ ನಾಸ್ ಜಾಲಾಂ ಯಾ ನಾ ತೆಂ ಪಳೆಂವ್ಕ. ಮ್ಹಜೊ
ಾಸ್‌ಪೊರ್ಟ್ ಚಾಲು ಆಸ್‌ಲ್ಲೊ; ಡೆಲ್ಲಿ ಥಾವ್ನ್ ವಿಮಾನಾ-ಪೈಣಾಚೊ
ರ್ಚ್ 2700 ರುಪೈ ದಿಂವ್ಕೀ ಮ್ಹಜಾಲಾಗಿಂ ಆಸ್‌ಲ್ಲೊ; ಡೆಲ್ಲಿ ವಸುಂಕ್
ಸ್ವೀ ಪಾಸ್‌ಯೊ ಆಸ್‌ಲ್ಲೊ. ಬೊಂಬೈಂತ್ಲ್ಯಾ 'ಮರ್ಕ್ಯುರಿ ಟ್ರಾವೆಲ್ಸ್'
ಸ್ಥೊ ಎಕಾ ಪ್ರವಾಸಿ ಸಂಗ್ಡಾಕ್ ವ್ಹತಾ ಮ್ಹಳ್ಳೆಂ ಇಸ್ತಿಹಾರ್
ಚ್ತಾಚ್ ಹಾಂವೆಂ ಮ್ಹಜೆಂ ನಾಂವ್ ತ್ಯಾ ಸಂಗಾಡಾಂತ್ ಧಾಕಲ್ ಕೆಲೆಂ.

1960 ಒಕ್ಟೊಬರ್ 8 ತಾರ್ಕೆರ್ ರಷ್ಯಾಕ್ ಪೈಣ್. ಆಮ್ಚ್ಯಾ
ಗಡಾಂತ್ ಸಗ್ಳ್ಯಾ ಭಾರತಾಂತ್ಲಿಂ 22 ಜಣಾಂ ಮಾತ್ರ ಆಸ್‌ಲ್ಲ್ಯಾಂವ್.
ಕ. ಜಿಲ್ಲ್ಯಾಂತ್ಲೊ ಹಾಂವ್ ಎಕ್ಲೊಚ್. ತಾಂತುಂ ಮ್ಹಾಕಾ ಎಕ್ಲ್ಯಾ
ಸೊಡ್ಲ್ಯಾರ್ ಬಾಕಿ 21 ಜಣಾಂ ಲಾಕ್ಪತ್ ವರ್ಗಾಂತ್ಲಿಂ ಆನಿ
ಂಚ್ಲ್ಯಾ ಹುದ್ದ್ಯಾಚಿಂ ವ್ಯಕ್ತಿಯಾಂ. ತರೀ ಪಯ್ಣಾರ್ ಹಾಂವೀಂ

ತಾಂಚಾ ಸಮಾಸಮ್ ಮಟ್ಟಾಚೊ ವ್ಯಕ್ತಿ ಮ್ಹಳ್ಳಿಂ ಚಿಂತಾಪ್ ಆನಿ ಗೌರವ್; ಕಾಂಯ್ಚ್ ಭೇದ್ ದಾಕೈಲೊನಾ ಕೊಣೈಂ.

ಮ್ಹಜೇ ಪತಿಣೆಕ್ ಡೆಲ್ಲಿಂತ್ಲ್ಯಾ ಮ್ಹಜಾ ಸಂಭಂದಿಕ್ ಶ್ರೀ ಜೊನ್ ಲೊಬೊಗೆರ್ ಸೊಡ್ಲೆಂ ಆನಿ ಹಾಂವ್ ರಷ್ಯಾಕ್ ಗೆಲೊಂ. ರಷ್ಯಾಚೆಂಚ್ 'ಎರೊಪ್ಲೊಟ್ 101' ಜೆಟ್ ವಿಮಾನ್ ಆಮ್ಕಾಂ ಆನಿ ಹೆರ್ ಮೆಳುನ್ 128 ಪೆಸೆಂಜರಾಂಕ್ ಘೆವುನ್ ಸಕಾಳ್ಚ್ಯಾ ಸಾಡೆ-ಸಾತಾಂಕ್ ಪಾಲಾಮ್ ನಿಲ್ದಾಣಾಂತ್ಲೆಂ ಉಬ್ಲೆಂ. ಪಾಕಿಸ್ತಾನ್, ಪೂರ್ವ್ ಅಫ್ಘಾನಿಸ್ತಾನ್, ಹಿಮಾಲಯಾ ಪರ್ವತಾಂ ವೈಲ್ಯಾನ್ ಉಬುನ್ ರಷ್ಯಾ ಭಿತರ್ ಉಜ್ಬೆಕಿಸ್ಥಾನಾಚಾ ತಾಷ್ಕೆಂಟ್ ಶಹರಾಂತ್ ಸಾಂಜೆಚಾ 4-30 ದೆಂವ್ಲೆಂ. ಡೆಲ್ಲಿಂತ್ಲ್ಯಾ ಎಕಾ ಗೊರ್ಯಾ ಜೆಜ್ವಿತ್ ಪಾದ್ರ್ಯಾಬಾನ್ ಮ್ಹಾಕಾ ಸಾಂಗ್ಲ್ಲೆಂ,—"ಕೊಂತ್, ಬೆಂತಿಣ್, ಆಲ್ತಾರ್ಕ್, ಮಾಗ್ಣ್ಯಾ-ಬುಕ್, ಹಾಂತ್ಲೆಂ ಕಿತೆಂಚ್ ವ್ಹರೊನಾಕಾ, ಹ್ಯೊ ವಸ್ತು ದೆಕ್ಲ್ಯಾರ್ ತುಂ ಕಥೊಲಿಕ್ ಮ್ಹಣುನ್ ತುಕಾ ಉಪದ್ರ್ ದಿತಿತ್!" ಮ್ಹಣುನ್. ತರೀ ಹಾಂವೆಂ ಗಳ್ಯಾಂತ್ಲೇಂ ಸರ್ಪಳೆಕ್ ಖುರಿಸ್, ಕೊಟಾಚಾ ಬಲ್ಸಾಂತ್ 7 ಖಣಾಂಚೆಂ ಕಾಪುಚಿನ್ ಕೊಂತ್ ಆನಿ ಸೂಟ್-ಕೇಸಿಂತ್ 'ಮಿಸ್ಸಾಲ್' ವ್ಹೆಲ್ಲೊ. ತಾಷ್ಕೆಂಟಾಂತ್ ಕಸ್ಟಮ್ಸಾಂತ್ ಜಾಂವ್ ಹೆರ್ ಖಂಚಾಯಿ ಠಿಕಾಣ್ಯಾರ್ ಜಾಂವ್ ಕೊಣಾಚೆಂಯಿ ತಪಾಸಣ್ ಕೆಲೆಂನಾ. ಬದ್ಲಾಕ್ ಶ್ರೇಷ್ಟ ವ್ಯಕ್ತಿಯಾಂಕ್ (ವಿ. ಐ. ಪಿ.-ಂಕ್) ದಿತಾತ್ ತೊ ಮಾನಾಚೊ ಸ್ವಾಗತ್ ಆಮ್ಕಾಂ ದಿಲೊ. ನಿಲ್ದಾಣಾ ಥಾವ್ನ್ ಉಬಾಳ್ಯಾ ಲಕ್ಸುರಿ ಬಾಸ್ಸಾಂತ್ ಬಸವ್ನ್, ವಿ. ಐ. ಪಿ.-ಂಕ್ ಮಾತ್ರ್ ಅಮನಾತ್ ಆಸ್'ಲ್ಲ್ಯಾ 'ನೇಶನಲ್ ಹೊಟೆ'ಲಾಂತ್ ವ್ಹರುನ್, ಪ್ರತೀ ಎಕ್ಲ್ಯಾಕ್ ಎಕೇಕ್ ಕೂಡ್ ದಿಲೆಂ. ತಾಂತುಂ ಟೆಲೆಫೊನ್, ರೇಡಿಯೋ, ಆನಿ ಹೆರ್ ರಾಯಾಳಿಂ ಸೌಕರ್ಯಾಂ ಆಸ್'ಲ್ಲಿಂ. ಮ್ಹಾಕಾ ಮ್ಹಜ್ಯಾ ಕೂಡಾಂತ್ ಪ್ರವೇಶಿತಾನಾ ಎಕಾ ನಾಡ್ಕ್ಯಾರಾಕ್ ರಾವ್ಪೆರಾಂತ್ ಪ್ರೈಲ್ಯಾಚ್ ಪಾವ್ಟ ವೆತಾನಾ ಕಶೆಂ ಭೆಗ್ತಾ ತೊಚ್ ಅನ್ಭವ್ ಜಾಲೊ. ಮ್ಹಜೇ ಎರೊಪಾಂತ್ಲೇ ಭಂವ್ಡೆಂತ್, ಖಂಚಾಯಿ ಶಹರಾಂತ್ಲ್ಯಾ ಹೊಟೆಲಾಂತ್ ಅಸೊ ಭಗ್'ಲ್ಲೊನಾ.

ತೀನ್ ರಾಶಿ ಆನಿ ದೋನ್ ದೀಸ್ ಆಮಿಂ ಹ್ಯಾಚ್ ಶಹರಾಂತ್ ಪಾಶಾರ್ ಕೆಲೆ. ವಿಪರೀತ್ ಹಿಂವ್ ಆಸ್'ಲ್ಲೆಂ. ಮ್ಹಣುನ್ ಉಬಾಳ್ಯಾ

ಾಸ್ಸಾಂತ್‌ಚ್ ಆಮ್ಕಾಂ ಶಹರಾಂತ್ಲಿಂ ಮುಖ್ಯ ಅಭಿವೃದೆಚಿಂ ಸ್ಥಳಾಂ,
ಾದ್ಯಮಾಂ ಆನಿ ಆಕರ್ಷಣಾಂ ಆಸ್‌ಲ್ಲ್ಯಾಂ ಕಡೆ ವ್ಹರುನ್ ದಾಕೈಲಿಂ.
ಾಣ್ ಜೆವಾಣ್ ಉತ್ತಮ್ ವರ್ಗಾಚೆಂ. ಆಮಾಲ್ ಪಿಮನ್ ಮಾತ್ರ
ಾ. ಶಹರಾಂತ್ ಖೈಂ ಸೊದ್ಲ್ಯಾರೀ ಎಕೀ ಸೊರ್‍ಯಾ-ಬಾರ್ ಯಾ
ಾಪ್ ನಾ!

ಹಾಂಗಾ ಥಾವ್ನ್ ಆಮ್ಕಾಂ ರಾಜ್‌ದಾನಿ ಮೊಸ್ಕೊ ಶಹರಾಕಡೆ
ಾಚ್ಚೆಂ ಕಾರ್ಯಕ್ರಮ್, ಪುಣ್ ಥೈಂ ಹಿಮಾ-ಪಾವ್ಸಾ ನಿಮಿತ್ತ ಧರಣ್
ಸಾನಾ ಮ್ಹುಣುನ್ ಆನಿಕೀ ಪೈಶಿಲ್ಯಾ ಲೆನಿನ್‌ಗ್ರಾಡ್ ಶಹರಾಕ್
ರ್ಶಿನ್ ದೆಂಪ್ಲೈಲೆಂ.

ಹಾಂಗಾಯಿಂ ತಾಷ್ಕೆಂಟಾಂತ್ಲಿಚ್ ಶ್ರೇಷ್ಟ ಸಬ್ಬಾರಾಯ್ ತಯಾ
ಾಸ್‌ಲ್ಲಿ. 4 ದಿಸಾಂನಿ ಸಗ್ಳ್ಯಾ ಶಹರಾಂತ್ ಆಮ್ಕಾ ಭಂವ್ಡಾವ್ನ್ ತಾಂ
ಾಂ ಸರ್ವ್ ಇತಿಹಾಸಾಂತ್ ಪ್ರಸಿದ್ದ್ ಆಸ್ಚಿಂ ಠಿಕಾಣಾಂ ದಾಕೈಲಿಂ.
ಮ್ಚಿ ಗಾಯ್ಡ್ (ದಿಕ್ ಸೂಚಕಿಣ್) ಆಸ್‌ಲ್ಲಿ ಕಥೊಲಿಕ್ ಚಲಿ, ಮಾರ್ಗ
ರ್. ಪ್ರಥ್ವೆವೈಲ್ಯಾ ಅಧಿಕ್ ವ್ಹಡ್ ಇಗ್ರಜಾಂ ಪೈಕಿಂ ಗಾತ್ರಾಂತ್
ಸ್ರಿ ಹ್ಯಾ ಶಹರಾಂತ್ ಆಸಾ.—ಸಾಂತಾ ಇಸಾಕಾಚಿ ಬಾಸಿಲಿಕಾ.
ಲೈಲಿ ರೊಮಾಂತ್ಲಿ ಸಾಂ ಪೆದ್ರುಚಿ, ದುಸ್ರಿ ಹಿ. ತಿಸ್ರಿ ಲಂಡಾನಾಂತ್ಲಿ
ಾಂಪಾವ್ಲಾಚಿ ಆನಿ ಚವ್ತಿ ನ್ಯೂಯೊರ್ಕಾಂತ್ಲಿ ಸಾಂ ಪೆಟ್ರಿಕಾಚಿ ಮ್ಹುಣುನ್
ಾರ್ಗರಿಟಾನ್‌ಂಚ್ ಆಮ್ಕಾಂ ಸಾಂಗ್ಲೆಂ.) ಹಾಂಗಾಚಿ ಬಾಸಿಲಿಕಾ ಕಲಾ-
ದರ್ಶನಾಲಾಯಾಂತ್ (ಮ್ಯೂಜಿಯಮಾಂತ್) ಪರಿವರ್ತನ್ ಕೆಲ್ಯಾ.
ಣ್ ವಸ್ತು ಪೂರಾ ಧಾರ್ಮಿಕ್. ಹಾಂತುಂ ಭಕ್ತೀಚಿಂ ಕಾರ್ಯಾಂ ಚಲ್ಲೈ
ಾಂತ್. ತರೀ ಪೈಣಾರ್‍ಯಾಂಕ್ ಹೆಂ ಭಾರೀ ಸಂಖ್ಯ್ಯಾನ್ ಆಕಾರ್ಷಿತಾ.
ಾಂತ್ಲ್ಯೊ ಆಡ್ಲ್ಯೊ ಆಲ್ತಾರ್‍ಯೊ, ಇಮಾಜೊ, ಚಿತ್ರಾಂ ತಶಿಂಚ್
ಾಡ್ಲ್ಯಾಂತ್. ಕೊಣ್ ಪೈಣಾರಾಂ ದೆಕುಂಕ್ ಯೆತಾತ್ ತಾಂತ್ಲಿಂ
ಾಡಿಂ ತಾಂಚಾ ಫುಡ್ಲ್ಯಾನ್ ಉಭಿಂ ಯಾ ದಿಂಬಿಯಾಂಚೆರ್ ಆಸುನ್
ಾಗ್ಣಂ/ಆರಾದಾನ್ ಭೆಟೈತಾತ್.

ಹಾಂಗಾ ಕಥೊಲಿಕ್ ಧರ್ಮಾಕ್ ತಾಳ್ ಆಸ್ಚೆಂ ಒಥೊರ್ಡೊಕ್ಸ
ರ್ವ್ ಆಚರಣಾಂತ್ ಆಸ್‌ಲ್ಲೆಂ. ತ್ಯಾ ಧರ್ಮಾಚಾಂ ಇಗ್ರಜಾಂ/ಕೊಪೆ

ಲಾಂನಿ ಮೀಸ್ ಆನಿ ಇತರ್ ಭಕ್ತಿಕ್ ಕಾರ್ಯಾಂ ಉಗ್ತ್ಯಾಂ ಸಾಮೂ
ಹಿಕ್ ಥರಾನ್ ಆಚಾರ್ತಾತ್. ಆಮಿಂ ಥೈಂ ಆಸ್‌ಲ್ಲ್ಯಾ ಆಯ್ತಾರಾ
ದಿಸಾ ಎಕಾ ಕೊಪೆಲಾಂತ್ ಮೀಸ್ ಚಾಲು ಆಸ್ತಾನಾಂಚ್ ಮಾಗ್ಣ
ರೆಟಾನ್ ಆಮ್ಕಾಂ ಥೈಂ ವ್ಹರುನ್ ಭಕ್ತೀಚಿ ರೀತ್ ದಾಕೈಲಿ. ಯಾಜ
ಕಾಚಿ ಮುಸ್ತಾಯ್ಕಿ ಆಮ್ಚ್ಯಾಚಾಬರಿಚ್ ಆಸ್‌ಲ್ಲಿ. ಕ್ರೀಸ್ತಿ ಧರ್ಮ್ ಪರಿ
ಪೂರ್ಣ್ ನಾಸ್ ಕರುನ್ನಾ ತಾಚಿ ರುಜ್ವಾತ್ ತಿಣೆ ಆಮ್ಕಾಂ ಅಶೆಂ ದಿಲಿ.

ಲೆನಿನ್‌ಗ್ರಾಡಾ ಥಾವ್ನ್ ರಾತಿಂ 10 ವೊರಾರ್ ವಿಲಾಸೀ ಮಾದ
ರೆಚೇ ರೈಲ್ ಗಾಡ್ಯೆಂತ್ ನಿದುನ್‌ಂಚ್ ಆಮಿಂ ಮೊಸ್ಕೊ ಶಹರಾಕಡೆ
ಪೈಣ್ ಕೆಲೆಂ. ಗಾಡ್ಯೆಂತ್ಲಿ ಉತ್ತಮ್ ವ್ಯವಸ್ತಾ ಇಂಗ್ಲೆಂಡ್ ಆನಿ
ಫ್ರಾನ್ಸಾಂತ್ಲ್ಯಾ ಗಾಡ್ಯಾಂನಿ ನಾಸ್‌ಲ್ಲಿ. ಆನ್ಯೆಕ್ ವಿಶೇಷ್‌ಪಣ್, ತೆಂ
ಗಾಡ್ಯೆಂತ್ I ಆನಿ II ಮ್ಹಳ್ಳಿ ವರ್ಗ್‌ನಾಂತ್; ಎಕ್‌ಚ್ ವರ್ಗ್. ಸಕಾ
ಳಿಂ ಸಾತಾಂಕ್ ಗಾಡಿ ಮೊಸ್ಕೊ ನಿಲ್ದಾಣಾಂತ್ ಥಾಂಬ್ತಾನಾ ತಿಣೆ
ರಾತಿಂತ್ 1 ಹಜಾರ್ ಮೈಲಾಂಚೆಂ ಪೈಣ್ ಕೆಲ್ಲೆಂ ಮ್ಹಣ್ತಾನಾ ಆಮಿ
ಸತ್ ಮಾಂಡ್ಲೆಂನಾ. ಪುಣ್, ಇತ್ಲ್ಯಾ ಲಾಂಬ್ ರಸ್ತ್ಯಾರ್ ಎಕೀ ಚಡ್ಣಿ
ದೆಂವ್ಣಿ ಆನಿ ಘಂವ್ಡಿನಾ, ರಸ್ತೊ ಕೋಲ್ ಧರ್ಲ್ಲ್ಯಾಬರಿ ನೀಟ್, ಆನಿ
ತಾಚೇರ್ ಗಾಡಿ ಎಕಾ ಹೀ ಸ್ಟೇಷನಾರ್ ಥಾಂಬಾನಾ ಮ್ಹಳ್ಯಾ ಉಪ್ರಾಂತ್
ಸತ್ ಮಾಂಡ್ಚೆಂಚ್ ಪಡ್ಲೆಂ.

ಮೊಸ್ಕೊ ಶಹರಾಂತ್ ಹಿಮಾಚೊ (ಸ್ನೊ) ಪಾವ್ಸ್ ಪಡ್ತಾಲೊ.
—7 ಡಿಗ್ರ್ಯಾ ಹಿಂವ್. ಆಮ್ಕಾಂ ಅಸಲ್ಯಾ ಹಾವ್ಯಾಚೊ ಪೈಲೊ
ಅನ್ಭವ್. ಆಮ್ಕಾಂ 'ರೆಡ್ ಸ್ಕ್ವೇರ್' ವಠಾರಾಲಾಗಿಂ 'ಮೆಟ್ರೊಪೋಲ್'
ಫಸ್ಟ್ ಗ್ರೇಡ್ ಹೊಟೆಲಾಂತ್ ಪಾವವ್ನ್ ತಾಂತುಂ 4 ದಿಸಾಂಚಿ ವಸ್ತಿ
ದಿಲಿ; ಸಗ್ಳ್ಯಾ ಶಹರಾಂತ್ ಭಂವ್ಡಾವ್ನ್, ಆಧಿಂ ಆಯ್ಕುನ್ ಆನಿ ವಾಚುನ್
ನೆಣಾಸ್‌ಲ್ಲ್ಯಾಂವ್ ತಿಂ ವಿಚಿತ್ರಾಂ ದಾಕೈಲಿಂ. ತಾಂಚಾಂ ಪೈಕಿ
ಮುಖ್ಯ ದೋನ್ —ಧರ್ಣೀ ಪಂದ್ಲಿ 'ಮೆಟ್ರೊ ಟ್ಯೂಬ್ ರೈಲ್ವೇ" ಆನಿ
ಮೊಸ್ಕೊ ಯುನಿವರ್ಸಿಟಿ ಕೊಂಪ್ಲೆಕ್ಸ್'. ಲಂಡನ್ ಆನಿ ಪೆರಿಸ್ ಶಹ
ರಾಂತ್ಲ್ಯಾ ಟ್ಯೂಬ್ ರೆಲ್ವೇ ಹಾಚಾ ಮುಖಾರ್ ತಿಸ್ರ್ಯಾ ವರ್ಗಾಚ
ಸ್ಥಾನಾಕೀ ಯೋಗ್ಯ್ ನೈಂ. ಮೊಸ್ಕೊಂತ್ಲಿ ರೆಲ್ವೇ ಪೃಥ್ವೆಯೆಲೆಂ ಆಟ್ವೆಂ

ದ್ಭುತ್ (ವಂಡರ್) ಆನಿ ಎಂಜಿನೀಯರಿಂಗ್ ವರ್ಗಾಂತ್ಲೆಂ ಎಕ್ ನೆಂ ರ್ ಮ್ಹುಣ್ಟಾತ್.

ಮೊಸ್ಕೊ ಲೆನಿನ್ ಯುನಿವರ್ಸಿಟಿ ಆಸಾ ಎಕ್ ಮಿನಿ ವಿದ್ಯಾ ಶಹರ್. ಲ್ಯಾ ಥಾವ್ನ್ ಅಧಿಕ್ ಉನ್ನತಾಯೆಚ್ಯೊ ಪರ್ಯಂತ್ಲ್ಯೊ ವಿದ್ಯಾ-ಕ್ಲಾಸಿ ಆಟಾಪ್ತಾ ಆನಿ ಜ್ಯೊ ವಿದ್ಯಾ ಸಂವ್ಸಾರಾರ್ ಆಸಾತ್ ತ್ಯೊ ಪೂರಾ ಂತುಂ ಶಿಕೈತಾತ್. ಸಾಂಗಾತಾಚ್, ಬವ್ ಸಕೈಲ್ಯಾ ರ್ಶಾಡ್ಯಾಪ್ಸಿ ವ್ನ್ ಅತ್ಯುನ್ನತಾಯೆಚಾ ಹುದ್ದ್ಯಾದಾರಾಕ್ ಪರ್ಯಾನ್ ಪ್ರತೀ ಎಕ್ಲ್ಯಾಕ್, ಟ್ಯಾ ಸಮೇತ್ ತಾಂತುಂಚ್ ಜಿಯೆಂವ್ಚಿ ವ್ಯವಸ್ಥಾ ಆಸಾ. ಯುನಿವರ್ಸಿಟಿ ಾಂದ್ಪಾಕ್ 35 ಮಾಳ್ಯೊ ಆಸಾತ್, ಲಿಪ್ಟ್ 20 ಜಣಾಂಕ್ ಘೆವುನ್ ಸೆಕುಂದಾಕ್ ಎಕಾ ಮಾಳ್ಯೆಚಾ ವೇಗಾನ್ ವೈರ್ ಚಡ್ತಾ. 33ವೇ ಾಳ್ಯೆರ್ ಥಾವ್ನ್ ಆಮ್ಕಾಂ ಸಗ್ಳೆಂ ಮೊಸ್ಕೊ ಶಹರ್ ದಾಕೈಲೆಂ. ಹ್ಯಾ ದ್ಯಾ-ಶಹರಾಂತ್ಲ್ಯಾ ಸರ್ವ ಬಾಂದ್ಪಾಂನಿ ಕಿತ್ಲಿಂ ಕೂಡಾಂ ಆಸಾತ್ಗೀ ಳ್ಯಾರ್, ಎಕ್ ಬಾಳ್ ಜಲ್ಮಾ-ದಿಸಾ ಥಾವ್ನ್ ಎಕೇಕಾ ದಿಸಾಂತ್ ೇಕಾ ಕೂಡಾಂತ್ ಜಿಯೆತ್ ತರ್, ಪೂರಾ ಕೂಡಾಂ ಮುಗ್ದಾತಾನಾ ಚಿ ಪ್ರಾಯ್ 50 ವರ್ಸಾಂ ಜಾತಾ ಕಹಿಂ.

ಭೆಂವ್ಡೆಚಿ 4 ದೀಸ್ ಕಾಬಾರ್ ಜಾತಾನಾ ಶಹರಾಂತ್ಲೊ ಮುಸ್ಕ ಹಾವೊ ನಿತಳ್ಯೊ ಆನಿ ಆಮ್ಕಾಂ ಹಾಂಗಾಚ್ ವಿಮಾನಾ-ಪೈಣ್ ರು ಕರುನ್ ಯೇಂವ್ಕ ಸಾದ್ಯ ಜಾಲೆಂ. ದುಸ್ರ್ಯಾ ದಿಸಾ ಡೆಲ್ಲಿಂತ್ ವ್ಲ್ಯಾಂವ್.

12 ದಿಸಾಂಚೇ ಹಾಂಗಾಚೇ ಭೆಂವ್ಡೆಚೊ ಅನ್ಭವ್ ಮ್ಹಜೊ ಎರೊ ಂತ್ಲ್ಯಾ 60 ದಿಸಾಂಚಾಕೀ ಚಡ್ ಬರೊ- ಮ್ಹಾನ್ಸ್ಗಾಯೇ, ಶಿಸ್ತೀ ಕಸಿಸೇ ತರ್ಫೆನ್ ರಶ್ಯಾಗಾರಾಂಕ್ ಪ್ರಥಮ್ ಸ್ಥಾನ್ ಫಾವೊ.

ಎರೊಪ್, ರಶ್ಯಾ ಆನಿ ಕಾಶ್ಮೀರ್,—ಹ್ಯಾ ತೀನ್ಯಿ ಪ್ರವಾಸಾಂ ಬಪ್ಪೂರ್ಗಿರೊ ವಿವರ್ ಹಾಂವೆಂ ತ್ಯಾ ತ್ಯಾ ವರ್ಸಾಂತ್ಲ್ಯಾ 'ಮಿತ್ರ್' ಾಂತ್ ಛಾಪ್ಲಾ. ತಾಂಚೊಚ್ ಜಮೊ ಕೆಲ್ಯಾರ್ 200 ಪುಟಾಂಚೆಂ ್ಕ್ ಜಾಯ್ತ್.

ರಷ್ಯಾಕ್ ಗೆಲ್ಲೊ ಪೈಲೊ ಮುಂಗ್ಳೂರ್ಗಾರ್ ಮ್ಹಳ್ಳೊ ಧಾಕ್ಲೊ ಮ್ಹುಜಾ ವಾಂಟ್ಯಾಕ್ ಆಸಾ.

ರೆಲ್ವೇ-ನವ್ಕರೇಕ್ ‘ನಮಸ್ಕಾರ್!’

ಮ್ಹಜೇ ಆವೈನ್ ಸಾಂಬಾಳ್ಳಾಕ್ ಘರಾಂತ್ ದವರ್ಲ್ಲೆಂ ಪ್ರತೀ ಎಕ್ ಜಣ್ ಚಡ್ ವಾಯ್ದ್ಯಾಕ್ ಶಿಕ್ಲೆಂನಾ. ಕಾರಣ್, ಮ್ಹುಜಿ ಆವೈ ಆಧಿಕ್ ಶಿಸ್ತೀಚಿ. ಘರಾಂತ್ಲ್ಯಾ ಕೊಣ್ಯೆಂ ಶಿಸ್ತೀಭಾಯ್ರ್ ಕಿತ್ಯೆಂ ಕೆಲ್ಲೆಂ/ಉಲ್ಯೆಲ್ಲೆಂ/ವರ್ತಿಲ್ಲೆಂ ತೀ ತಕ್ಷಣಾಂಚ್ ಖಡ್ಪೇ ಭಾಷೇನ್ ಫಾವೊ ತಿ ಬೂದ್ ಸಾಂಗ್ತಾಲಿ. ಪುಣ್ ಹ್ಯಾ ಕಾಳಾರ್ ಕೊಣ್ ಸೇವಕಾಂ ತಸಲಿ ಬೂದ್ ಮಾಂದುನ್ ರಾವ್ತಾತ್? ಬದ್ಲಾಕ್ ರಪ್ಪಾನ್ ಶಿಣ್ತಾತ್, ಜಪ್ಪಾನ್ ನವ್ಕರಿ ಸೊಡುನ್ ಚಲ್ತಾತ್.

ಆತಾಂ ಮ್ಹಾಕಾ ಎಕಡ್ಯಾನ್ ತಿಚಾ ಹುಸ್ಕ್ಯಾಚಿ ಖಂತ್ ವಾಡ್ಲಿ; ದುಸ್ರ್ಯಾನ್ ಮ್ಹಜ್ಯಾ ಪತ್ರಾಂಚೊ ವಹಿವಾಟ್ ದುಬಾರೊ ಜಾವ್ನ್ ಯೆತಾಲೊ; ತಿಸ್ರ್ಯಾನ್ ಹಾಂವೆಂ ಕಾಜಾರ್ ಜಾವ್ನ್ ವ್ಹಡ್ಲಿ ಚುಕ್ ಕೆಲಿ ಮ್ಹಳ್ಳಿ ಮಾನಸಿಕ್ ಬೆಜಾರಾಯ್ ಭಗ್ಲಿ. ಹ್ಯಾ ವರ್ವಿಂ ಭಲಾಯ್ಕಿ ನಿತ್ರಾಣಿಕ್ ಜಾಲಿ ಆನಿ ಬ್ರೊಂಕಾಯ್ಟಿಸ್ ಮ್ಹಣ್ತಾತ್ ತಿ ಖೊಂಕ್ಲಿ ಲಾಗ್ಲಿ. ವಕ್ತಾಂ ವರ್ವಿಂ ತತ್ಕಾಲಿಕ್ ಪರಿಹಾರ್ ಮಾತ್ರ್ ಮೆಳ್ಳೊ ಪುಣ್ ತಿ ಗೂಣ್ ಜಾಲಿನಾ. ಕಾಮಾಕ್ ರಾಜಿನಾಮಾ ದೀವ್ನ್ ಆವೈ ಸಾಂಗಾತಾ ಜಿಯೆಂವ್ಕ ವೆಚೆಂ ಆನಿ ಥೈಂಚ್ ಪತ್ರಾಂಚೊ ವಾವ್ರ್ ಕರುನ್ ಜಿಯೆಂವ್ಚೆಂಚ್ ಉತ್ತಮ್ ಪರಿಹಾರ್ ಮ್ಹಣುನ್ ಲೆಕ್ಲೆಂ ಆನಿ ರಾಜಿನಾಮಾ ದೀಂವ್ಕ ಗೆಲೊಂ. ತೆದ್ನಾ 2 ಹರ್ಕತ್ಯೊ ಆಡ್ ಭಿಟ್ಲ್ಯೊ. ಪೈಲಿ,—ರೈಲ್ವೆ ‘ಎಸೆನ್ಸಿಯಲ್ ಸರ್ವಿಸ್’ (ಆವಶಕ್ ಸೆವಾ) ಸಂಸ್ಥೊ. ತಾಂತ್ಲ್ಯಾ ಶಿ ಕಾಮ್ಗಾರಾಂನಿ ನಿವೃತ್ತೆಚೊ ದೀಸ್ ಪರ್ಯಾನ್ ಅನಿವಾರಿಕ್ ಕಾರಣಾ ಬಗರ್ ರಾಜಿನಾಮಾ ದೀಂವ್ಕ ನಜೊ; ಡಿಲ್ಯಾರ್ ಸ್ವೀಕರುಂಕ್ ನಜೊ. (ಹ್ಯಾ ವೆಳಾರ್ ಚೀನಾ ಝುಜಾಕ್ ಯೆಂವ್ಚಿ ತಯಾರಿ ಜಾತಾಲಿ ತೆಂ ಆಸ್ಲ್ಲೆಂ ಗುಪ್ತೆಂ ನೀಬ್.) ದುಸ್ರಿ ಹರ್ಕತ್, ಮ್ಹುಜಿ ಭಲಾಯ್ಕಿ ಪಾಡ್ ಜಾಲ್ಯಾ ಮ್ಹಣುನ್ ಅನಿವಾರಿಕ್ ಕಾರಣ್ ದಿಲ್ಯಾರ್ ರಾಜಿನಾಮಾ ಘೆತಾತ್ ಪುಣ್, ಕೆಲ್ಲೇ ಸೆವೇಚಿ ಆವ್ದಿ 20 ವರ್ಸಾಂ ಜಾಲ್ಯಾ ಬಗರ್

ನೃತ್ ಜಾತಾನಾ ಮೆಳ್ತಾತ್ ತಿಂ ದೆಣಿಂ ಆನಿ ಸೌಕರ್ಯಾಂ ಮೆಳಾ
ಂತ್. ಪ್ಹುಜೇ ಸೆವೇಚಿ ಆವ್ದಿ 18 ವರ್ಸಾಂ ಪೂರ್ತ್ಯ್ ಜಾಲ್ಲಿ
ಕುನ್ ಆನಿಕೀ 2 ವರ್ಸಾಂಕ್ ಉರ್ಲ್ಲೆಂ ಪಡ್ಲೆಂ. 1962. ವ್ಯಾ ವರ್ಸಾಂತ್
ಜಿನಾಮಾ ದೀವ್ನ್ ವೆಚೆಂ ಮ್ಹಣುನ್ ಬಾಕಿ ಕೆಲೆಂ.

1961.ಂತ್ ಕುಟುಂಬಾಂತ್ಲೆಂ ದುಸ್ರೆಂ ಮರಣ್ ಜಾಲೆಂ, ಭಾವೊಜೆ
. ತೊ ಬಾಯ್ಲೆಕ್ ಆನಿ 5 ಭುಗ್ರ್ಯಾಂಕ್ ಅನಾಥಾಂ ಕರುನ್ ಗೆಲೊ.
ರ್ಗಿಂ: ಸ್ಟೆಲ್ಲಾ, ತೆರೆಜ್ (ಸಿಸ್ಟರ್ ಹರ್ಮಂಜಿಲ್ಡ್ ಆ. ಕಾರ್ಮೆಲ್),
ೂನಾವೆಂಚರ್, ಸೆಲಿನ್ ಆನಿ ಕ್ರಿಸ್ತಿನ್ (ಸಿಸ್ಟರ್ ಆ. ಕಾರ್ಮೆಲ್.)

1962-ಂತ್ ರಾಜಿನಾಮಾ ದಿಂವ್ಚೆಂ ಚಿಂತ್ತಾನಾ ಚೀನಾನ್ ಇಂ
ಯಾ ವಿರುದ್ ಝುಜ್ ಚಾಲು ಕೆಲೆಂಚ್. ದೆಕುನ್ ಸಾದ್ಯ್ ಜಾಲೆಂ
. ತ್ಯಾಚ್ ವರ್ಸಾ ನವೆಂಬರ್ 4 ತಾರ್ಕೆರ್ ಮ್ಹಜೊ ಪೈಲೊ
ರ್ಕೊ ಪೆಟ್ರಿಕ್ ಜಲ್ಮಲೊ.

ಮ್ಹಾಕಾ ನಿವೃತ್ತೆಚಿ ಗಡ್ ಪಾವುಂಕ್ ಆನಿಕೀ 8 ವರ್ಸಾಂ ಬಾಕಿ
ಲ್ಲಿಂ. ಮ್ಹಜಾ ಪ್ರೊವಿಡೆಂಟ್ ಫಂಡಾಂತ್ ಆನಿಕೀ ಇಲ್ಲೆಂ ಐವಜ್
ಲೊ ಕರ್ಚ್ಯಾ ಉದ್ದೇಶಾನ್ ಹಾಂವೆಂ ತಿಂ 8 ವರ್ಸಾಂ ಪರ್ಯಾನ್ ಉರ್ಲ್ಯಾ
ರ್ಾರ್ ಕೆಲೊ. ಪುಣ್ 1964-ಂತ್ ಮಧ್ಯಂತರಾರ್ ಆಯ್ಲಿ ಮುಳ್ಕಿ
ಸ್ಸಾಚಾ ಧನ್ಯಾ ಥಾವ್ನ್ ಮ್ಹಾಕಾ ಆಘಾತಾಚಿ ವರ್ದಿ,— “ಕಾಮ್ಗಾ
ಚಾ ಉಪದ್ರಾಂಕ್ ಲಾಗುನ್ ಪ್ರೆಸ್ ವಿಕ್ರಾತ್ತಾಂ. ತುಜೆಂ ಪತ್ರಾಂ
ಸ್ರ್ಯಾ ಪ್ರೆಸ್ಸಾಂತ್ ಛಾಪುಂವ್ಚಿ ತುರ್ತ್ ವಿಲೆವಾರಿ ಕರ್. ಫಳಾಯ್
ರ್ಕಾ. ಪತ್ರಾಂ ಬಂದ್ ಪಡ್ಚೊ ಸಂಭವ್ ಯೇತ್ಃ.......”

11 ವರ್ಸಾಂ ಲಾಗಾಯ್ತ್ ಇತ್ಲ್ಯಾ ಆಪ್ರುಬಾಯೆನ್, ಎಕ್ಚ್
ಆಂಕ್ ಖಳಾನಾಸ್ತಾಂ ಎಕ್ವಟಿತ್ ಸಹಕಾರಾನ್ ಚಲುನ್ ಆಯಿ
ಸಂಬಂಧ್ ತುಟ್ಚೆ ಗತ್ ಆಯ್ಲಿ! ಆತಾಂ 2 ನೆಮಾಳಿಂ ಪತ್ರಾಂ
ಗ್ಸೂರಾಂತ್ ಯಾ ಬೊಂಬೈಂತ್ ಖಂಚೆಂ ಪ್ರೆಸ್ಸ್ ಛಾಪುಂಕ್ ಘೆತಾ?
ುತ್ ಜಾಲಾರೀ ಮುಳ್ಕಿ ಪ್ರೆಸ್ಸಾಂತ್ಲೇ ರಿಯಾಯ್ತೆಚೇ ಆನಿ ಸವಾ

ಯೆಚೆಽ ದರಿರ್ ಬಿಲ್ಕುಲ್ ಫೆಂವ್ಚೆನಾ. ಹಾಂವ್ ಕಾಜಾರ್ ಜಾಂವ್ಯ್ಯಾ ಸ್ತ್ರಾಂ ಎಕ್ಸ್ನರೊ ಆಸ್‌ಲ್ಲೊಂ ತರ್ ಚಡ್ ದರಿಚಿ ಪರ್ವಾ ಕರ್ತೊಂನಾ.

ಕಾಂತ್ರೀತ್ ಸಾಂಪಡ್ಲೊಂ. ಪರಿಹಾರಾಚ್ಯೊ ದೊಳ್ಯಾಂಕ್ ದಿಸ್ಲ್ಯೊ ವಾಟೊ ತೀನ್: 1) ಪತ್ರಾಂ ಚಡ್ ದರಿರ್ ವೆಗ್ಳ್ಯಾ ಪ್ರೆಸ್ಸಾಂತ್ ಛಾಪ್ಚಿ; 2) ಮುಲ್ಕಿ ಪ್ರೆಸ್ ಯಾ ದುಸ್ರೆಂ ಹಾವೆಂಚ್ ಮೊಲಾಕ್ ಘೆವುನ್, ಆತಾಂಚಾ ಕಾಮಾಕ್ ರಾಜಿನಾಮೊ ದೀವ್ನ್ ವಸುನ್ ಚಲಂವ್ಚಿ; 3) ಪತ್ರಾಂ ಬಂದ್ ಕರ್ಚಿ.

ಛೆ! ಪತ್ರಾಂ ಬಂದ್ ಕರ್ಚಿಂ? ತಾಂಚಾ ಮ್ಹಣ್ಯಾಕ್ ಆನಿ ಭೊಜಾ ಚಾ ಭೊಜನಾಕ್ ಶಿರೊಶೆರ್ ಮಿಟ್ ಘೆವುನ್ ರಾಕ್ಚ್ಯಾ ಮ್ಹಜ್ಯಾ ವಿರೊದ್ಯಾಂಕ್ ತೆಂ ದಾದಸ್ಪಣ್ ಲಾಭಂವ್ಚೆಂ? ಬಿಲ್ಕುಲ್ ನಾ. ಹಿ ವಾಟ್ ರದ್ ಕೆಲಿ ಆನಿ ಉರ್ಲ್ಲಿಲ್ಯಾ ದೊನಾಂತ್ಲಿ ಎಕ್ ವಿಂಚುನ್ ಘೆವುಂಕ್ ದಶಂಬ್ರಾಂತ್ ಗಾಂವಾಕ್ ಗೆಲೊಂ.

ಮುಲ್ಕಿ ಪ್ರೆಸ್ ಮೊಲಾಕ್ ಘೆವುಂಕ್ ಮ್ಹಜಾಲಾಗಿಂ ಆಸ್‌ಲ್ಲೆಂ ಧನ್ ಉಣೆಂ ಪಡ್ಲೆಂ. ರಿಣಾರ್ ಘೆಂವ್ಚೆಂ ಅಪಾಯಾಚೆಂ. ಆನಿ ತಾಕಾ ಉಪದ್ರ್ ದಿಲ್ಲೆ ಕಾಮ್ಗಾರ್ ಮ್ಹಾಕಾಯಿ ದಿತೆಲೆ. ತಿ ವಾಟ್‌ಯಿ ಸೊಡ್ಲಿ. ಮಂಗ್ಳುರ್ ಶಹರಾಂತ್ಲ್ಯಾ ಪ್ರೆಸ್ಸಾಂನಿ ದೋನ್ ನಾಕಾ ಎಕಾಂತ್‌ಯಿ ಛಾಪುನ್ ದಿಂವ್ಚೊ ಆಸ್ಪದ್ ನಾಸ್‌ಲ್ಲೊ. ನೊವೆಂ ಪ್ರೆಸ್ ಸ್ಥಾಪುಂಕ್ ಪರ್ನೆಂ ಘೆಂವ್ಚ್ಯಾ ಪ್ರಾಸ್ ಚಡ್ ದುಡು ಜಾಯ್. ಅಸಲೆ ಸಂಕಷ್ಟಾಂಚೆ ಸ್ಥಿತೆಂತ್ ಸಾಂಪ್ಡುನ್ ಹಾಂವ್ ಚಡ್ಪಡ್ತಾನಾ ಪರಿಹಾ ರಾಚಿ ವಾಟ್ ಅನಿರೀಕ್ಷಿತ್ ದಿಕ್ಕಾನ್ ಉಗ್ತಿ ಜಾಲಿ. ಮ್ಹಜೆ ಬಾಯ್ಲೆ ಚಾ ಸಂಭಂದಾಂತ್ಲೊ ಎಕ್ ಮಾನೇಸ್ತ್ ನೊವೆಂ ಪ್ರೆಸ್ ನಿರ್ಮಿಂಚಾ ಯೋಜನಾರ್ ಆಸ್‌ಲ್ಲೊ ಮ್ಹಾಕಾ ಭೆಟ್ಲೊ. ಆಮ್ಚಿ ದೊಗಾಂಚೆಯಿ ಶೆವಟ್ ತಾಳ್ ಮೇಳ್ ಜಾಲ್ಲ್ಯಾನ್ ಆಮಿಂ ಸಮಾಸಮ್ (50-50) ವಾಂಟೊ ದುಡು ಭಾಗೇ ಹಿಸ್ಸ್ಯಾರ್ ಒಟ್ಟುಕ್ ಮೆಳವ್ನ್ ಎಕ್ ಪರ್ನೆಂ ಪ್ರೆಸ್ ಮೊಲಾಕ್ ಘೆವುನ್ ಹಾಡುನ್, ಇಜ್ಮೈಂತ್ ತಾಚ್ಯಾ ಸ್ವಂತ್ ಜಾಗ್ಯಾರ್ ಉಭೆಂ ಕರುನ್ ವೆಗಿಂಚ್ ಚಲಂವ್ಚೆಂ ತುರ್ತ್ ಯೋಜನ್

ಲೆಂ. ತಾಕಾ ಆಧಿಂ ಪ್ರೆಸ್ಸಾಂತ್ ಕಾಮ್ ಕೆಲ್ಲೊ ಅನ್ಭವ್ ಆಸ್
ಲ್ಲೈನ್ ತೆಂ ಚಲಂವ್ಚಾ ಜವಾಬ್ದಾರೆಚೊ ವಾವ್ರ್ ತಾಕಾ; ಆಫೀಸ್
ನಿ ಭಾಯ್ಲ್ಯಾ ವಹಿವಾಟಾಚಿ ಜವಾಬ್ದಾರಿ ಹಾಂವೆಂ ವಹಿಸುನ್ ಚಲಂ
ತ್ರಂ ಹೆಂ ದುಸ್ರೆಂ ಒಪಂದ್ ಜಾಲೆಂ. ಹ್ಯಾ ಪ್ರೆಸ್ಸಾಂತ್ ಪೈಲೆಂ
ಾವ್ ಮ್ಹುಜಾ 2 ಪತ್ರಾಂಚೆಂ, ನಿಗದ್ ಕೆಲ್ಲೇ ಕಂಟ್ರಾಕ್ಟ್ ದವಿರ್
ಾಪ್ಚೆಂ; ಫುರ್ಸತೆಚಾ ವೆಳಾಂತ್ ಭಾಯ್ಲ್ಯಾ ಗ್ರಾಯ್ಕಾಂನಿ ಹಾಡ್ಚೆಂ
ರ್ಚೆಂ. ಮ್ಹುಜಾ ಪತ್ರಾಂಚೊ ಸಂಪಾದಕೀ ವಾವ್ರ್ ಅಲಕ್ ಆನಿ ಮ್ಹುಜೊ
ಂತ್,—ಪ್ರೆಸಾಂತ್ಲ್ಯಾ ಆಡಾಳ್ತ್ಯಾ ಆನಿ ವಹಿವಾಟಾ ಭಾಯ್ಲೊ, ತಾಂ
ಂ ತಾಕಾ (ಭಾಗೇದಾರಾಕ್) ಸಂಭಂದ್ ಯಾ ಭಾಗೀ (ವಾಂಟೊ)
ಾ. ಪತ್ರಾಂಚೆಂ (ಸಂಪಾದಕಾಚೆಂ) ಆಫೀಸ್ ಪ್ರೆಸ್ಸಾಂತ್ಚ್. ತ್ಯಾ
ಾಬ್ತಿನ್ ಹಾಂವೆಂ ಪ್ರೆಸ್ಸಾಕ್ ನಿಗದ್ ಕರ್ಚೆಂ ಮಾಸಿಕ್ ಭಾಡೆಂ
ಾರಿಕ್ ಕರ್ಚೆಂ. ಪ್ರೆಸ್ಸಾಚಾ ಕಾಮಾಂನಿ ಜಾಂವ್ಚೊ ಲಾಬ್ (ಮ್ಹುಜಾ
ತ್ರಾಂನಿ ಜಾಂವ್ಚೊ ನೈಂ.) ಆಮಿಂ ಸಮಾಸಮ್ ಹಿಸ್ಸ್ಯಾರ್ ವಾಂ
ಾನ್ ಘೆವುನ್, ಹೊಚ್ ವಾಂಟೊ ತಾಕಾ ಆನಿ ಮ್ಹಾಕಾ ಸಾಂಬಾಳ್
ಹಣ್ ಲೆಕ್ಚೆಂ. ಮ್ಹುಜಾ ಪತ್ರಾಂಚಾ ವಹಿವಾಟಾಂತ್ ಜಾಂವ್ಚೊ ಖರ್ಚ್,
ದಾಯ್ ಯಾ ನಷ್ಟ್ ತೊ ಮ್ಹುಜೊಚ್ ದೆಕುನ್ ವೆಗ್ಳೊಚ್; ಹಾಂ
ಂ ತಾಕಾ ಕಾಂಯ್ ವಾಂಟೊ ಘೆಂವ್ಚೆಂ ಹಕ್ಕ್ ನಾ—ಹಿಂಯಿಂ
ರ್ತಾಂ ಆಮಿಂ ತೊಂಡ್ಯಾಶಿಂ ವಿಶ್ವಾಸಾ ಖಾಲ್ ಮಾಂಡುನ್ ಘೆತ್ಲಿಂ.
ಾಂವ್ ಬೊಂಬೈಕ್ ವಾಪಾಸ್ ಗೆಲೊಂ.

ಹ್ಯಾ ಒಪ್ಪಂದಾಂ ಪ್ರಕಾರ್ ಮ್ಹುಜಾ ಭಾಗೇಧಾರಾನ್ (ಪಾರ್ಟ್ನ
ರಾನ್) 1965-ಚಾ ಜನವರೆಂತ್ಚ್ ಪ್ರೆಸ್ಸಾಚಾ ನೀರ್ಮಾಣಾಚೆಂ
ಾಮ್ ಡೊ ಕಾಸ್ಮಿರ್ ಮಥಾಯಸಾಚಾ ರಸ್ತ್ಯಾ ದೇಗೆಚಾ ತಾಚಾ
ಗ್ಯಾರ್ ಶುರು ಕೆಲೆಂ. ಬಾಂದಾಸ್ ಉಭೆಂ ಜಾತಚ್ ತಾಚೆ 15
ಜಾರ್ ರುಪೈ ಆನಿ ಮ್ಹುಜೆ 15 ಹಜಾರ್ ಮೆಳವ್ನ್ ಪ್ರೆಸ್ಸಾಕ್ ಜಾಯ್
ತಿಂ ಸರ್ವ್ ಯಂತ್ರಾಂ, ಟಾಯ್ಪಾಂ ಆನಿ ಹೆರ್ ವಸ್ತು ತಾಣೆ ಬೆಂ
ಾರಾ ಥಾವ್ನ್ (ಪರ್ನಿಂ) ಖರೀದ್ ಕರುನ್ ಹಾಡುನ್ ಎಪ್ರಿಲ್
ಸ್ಯಾಭಿತರ್ ಛಾಪ್ಪ್ಯಾನೊ ಚಾಲು ಕರ್ಚೇ ಸ್ಥಿತೇಕ್ ಮಾಂಡುನ್

ತಯಾರ್ ಕೆಲೊ. ಆನಿಂ ತ್ಯಾ ಬಾಂದ್ಪಾಕ್ "ಮಿತ್ರ್ ಭವನ್" ಆನಿ ಛಾಪ್ಖಾನ್ಯಾಕ್ "ಉದ್ಯೋಗ್ ಪವರ್ ಪ್ರೆಸ್" ನಾಂವಾಂ ವಿಂಚುನ್ ದಿಲಿಂ.

ದೆವಾನ್ ಹ್ಯಾ ಯೋಜನಾಕ್ ಮ್ಹಜಾ ವರ್ವಿಂ ಕಾರ್ಯ್ ಹರ್ಕತ್ ಜಾಯ್ನಾಶೆಂ ಮ್ಹಾಕಾ ಬೊಂಬೈಂತ್ ಜಾಯಾಸ್ಲ್ಲಿ ಸರ್ವ್ ಥರಾಂಚಿ ಸಹಾಯ್ ಸೂಕ್ತ್ ಸಮಯಾರ್ ವದ್ಗಾಯ್ಲಿ. ಪೈಲ್ಯಾನ್ 1965 ಎಪ್ರಿಲ್ 22 ತಾರ್ಕೆರ್ ಮ್ಹಜಿ ರೆಲ್ವೆಂತ್ಲಿ ಸೆವಾ 23 ವರ್ಸಾಂ ಜಾಲ್ಲ್ಯ ಸಂಧರ್ಬಾಕ್ ಲಗ್ತಿ ಕರುನ್ ಹಾಂವೆಂ ದಿಲ್ಲೆಂ ರಾಜಿನಾಮ್ ಪತ್ರ್ ರೆಲ್ವೆ ಅಧಿಕಾರ್ಯಾನ್ ಆಕ್ಷೇಪಾ ವಿನ: ಸ್ವಿಕಾರ್ ಕೆಲೆಂ. ದುಸ್ರ್ಯಾನ್, ಜ್ಯೊ ಸವ್ಲತಾಯೊ ಆನಿ ದುಡ್ವಾ' ದಾಯಾಜಿಂ ದೆಣಿಂ ನಿವೃತ್ ಜಾತೆಲ್ಯಾಕ್ ಲಾಗು ಜಾತಾತ್ ತಿಂಯೊ ಮ್ಹಾಕಾ ದಿಲಿಂ. ಪ್ರೊವಿಡೆಂಟ್ ಫಂಡಾಚೊ ದುಡು ಮಂಜೂರ್ ಕರುನ್ ದೀಂವ್ಕ 6 ಮೈನ್ಯಾಂಚಿ ಫಳಾಯ್ ಕರ್ತಾಲೆ ತರೀ ಆಫೀಸಾಂತ್ಲ್ಯಾ ಮ್ಹಜಾ ಪರಿಚಯ್ದಾರಾಂಚೇ ಆನಿ ಹಿತಚಿಂತ್ಕಾಂಚೇ ವಶಿಲಾಯೆನ್ ಮ್ಹಾಕಾ ಎಕಾಚ್ ಮೈನ್ಯಾಭಿತರ್ ದಿವ್ವೈಲೊ. ಹ್ಯಾ ತರ್ಫೆನ್ ಹಾಂವ್ ಆಫೀಸ್ ಸುಪರಿಂಟೆಂಡೆಂಟ್ ಶ್ರೀ ಬಾಲ್ತಾಜಾರ್ ಫೆರ್ನಾಂಡಿಸಾಚೊ ಉಪ್ಕಾರ್ ವಿಸ್ರನಾಂ. (ಹೊ ಕುಲ್ಶೇಕರ್ಚ್ಯಾ "ಫೆರ್ನಾಂಡಿಸ್ ಬ್ರದರ್ಸ್" ಹಾಂತ್ಲೊ ಎಕ್ ಭಾವ್). ಮ್ಹಜಾ ತಾಬ್ಯಾಂತ್ ಆನಿ ಬೆಂಕಾಂತ್ ಆಸ್ಲ್ಲೆಂ ಪೂರಾ ಧನ್ ಘೆವುನ್, ಬೊಂಬೈಂತ್ಲೆಂ ಮ್ಹಜೆಂ 27 ವರ್ಸಾಂಚೆಂ ಜಿವಿತ್ ಆಖೇರ್ ಕರುನ್ ಹಾಂವೆಂ 1965 ಮೇ 1 ತಾರ್ಕೆರ್ ತ್ಯಾ ಶಹಾರಾಕ್ ಅಂತಿಮ್ ಪ್ರಣಾಮ್ ಭೆಟೈಲೊ ಆನಿ ಗಾಂವಾಕ್ ಆಯ್ಲೊಂ.

ಗಾಂವಾಂತ್ ನೊವೆಂ ಜಿವಿತ್

1965 ಮೇ 18 ತಾರ್ಕೆರ್ ಮಂಗ್ಳುರಾಕ್ ನೊವೊಚ್ ದಿಕ್ಷಿತ್ ಜಾಲ್ಲ್ಯಾ ಭಿಸ್ಪಾನ್, ಅ. ಮಾ. ಬಾಸಿಲ್ ಸಾಲ್ವಾದೊರ್ ಡಿಸೋಜಾನ್ "ಮಿತ್ರ್ ಭವನ್" ಆನಿ "ಉದ್ಯೋಗ್ ಪವರ್ ಪ್ರೆಸ್" ಸಂಭ್ರಮಾನ್ ಉಗ್ತಾಯ್ಲೆಂ. ಯೆದೊಳಿ ಮುಲ್ಕಿ ಪ್ರೆಸ್ಸಾಂತ್ಚ್ ಮುದ್ರಿತ್ ಜಾತಾಲಿಂ ಮ್ಹಜಿಂ ದೊನ್ಯೊ ಪತ್ರಾಂ ಆತಾಂ ಅಮ್ಹಾಂ ಪ್ರೆಸ್ಸಾಂತುನ್ ಭಾಯ್ರ್ ಸರ್ಲಿಂ.

ವಾಂಟ್ಯಾಚೊ ವ್ಯಾಪಾರ್ ಬಾಳ್ವಾನಾ ಮ್ಹಳ್ಳಿ ಗಾದ್ ಆಸಾ ತಿ ಮ್ಚ್ಯಾ ಉದ್ಯೊಗಾಂತ್ ಖರಿ ಜಾಂವ್ಕ್ ನಜೊ ಮ್ಹಳ್ಳ್ಯಾ ಹುಸ್ಕ್ಯಾನ್ ಾಂವೆಂ ಮುಳಾ ಥಾವ್ನಂಚ್ ಅಧಿಕ್ ಜಾಗ್ರುತ್ಕಾಯ್ ಕೆಲಿ. ಖರ್ಚ್ ಣೊ ಕರುಂಕ್ ಆನಿ ಲಾಬ್ ಚಡ್ ಹಾಡುಂಕ್ ಕಿತೆಂ ಉಪಾಯ್ ಸ್ಲ್ಲೆ ತೆ ಹಾಂವೆಂ ವಾಪರ್ಲೆ. ತ್ಯಾ ಕಾಳಾರ್ ಟೆಲೆಫೊನ್ ಮೆಳುಂಕ್ ರ್ಜಿ ದೀವ್ನ್ ದೇಡ್ ವರ್ಸ್ಸ ರಾಕುಂಕ್ ಪಡ್ತಾಲೆಂ. ಪುಣ್ ದಾಕ್ತ್ರ ಾಂಕ್ ಆನಿ ಪತ್ರಾಚಾ ಸಂಪಾದ್ಪ್ಯಾಕ್ ತೀನ್ ಮೈನ್ಯಾಂಭಿತರ್ ದಿತಾಲೆ. ಮ್ಹಾಕಾ ಸಂಪಾದ್ಪ್ಯಾಚಾ ಲೆಕಾರ್ ತೀನ್ಂಚ್ ಮೈನ್ಯಾಂನಿ ಮೆಳ್ಳೆಂ. ಂ ಪ್ರೆಸ್ಸಾಕ್ ಚಡ್ ಪ್ರಯೋಜನಾಚೆಂ ಜಾಲೆಂ. ಶಿವಯ್ ಮ್ಹಜ್ಯಾ ತ್ರಾಂನಿಯಿ ಪ್ರೆಸ್ಸಾಚೊ ಹಾಂವೆಂ ಪ್ರಸಾರ್ ಕೆಲ್ಲ್ಯಾನ್ ತೆಂ ವೆಗಿಂಚ್ ಾಂವಾಡ್ಡಿಕ್ ಜಾಲೆಂ. ಮ್ಹಜಾ ಪರಿಚಯಾದ್ವಾರಿಂ ಕಾಮಾಂ ದಾದ್ಧೊಶಿ ಯೇಂವ್ಕ್ ಲಾಗ್ಲಿಂ. ಮ್ಹಜಾ ಪತ್ರಾಚಾ ವಾವ್ರಾಕ್ ಹಾಂವೆಂ ಮ್ಹಜ್ಯಾ ಫಿಸಾಂತ್ ಎಕೇ ಚಲಿಯೆಕ್-ಕು। ನೊರಿನ್ ಪಾಯ್ಸಾಕ್ ಕ್ಲಾರ್ಕ್/ ಾಯ್ಪಿಸ್ಟಾಚಾ ಸ್ಥಾನಾರ್ ನೇಮ್ಲಿಂ. ಹಿಚಾವರ್ವಿಂ ಪ್ರೆಸ್ಸಾಚಿಂ ಾಮಾಂ ಮ್ಹಜಾ ಖುಸ್ತಾರ್ ಜಾರಿ ಜಾಲಿಂ. ಅಶೆಂ ಪ್ರೆಸ್ಸ ಲಾಭಾಚೇ ಾಟೇನ್ ಚಮ್ಕಾಲೆಂ. ತಾಚೇ ಪ್ರಗತೇಕ್ ಬಾದಕ್ ಜಾಯ್ತ್ ಮ್ಹಳ್ಳೆಂ ಂ ಕಾಂಯ್ಚ್ ಭಗ್ಲಂನಾ ಆಮ್ಕಾಂ.

ಹಾಂವ್ ದಿಸ್ಪುರ್ತೆಂ ಸಕಾಳಿಂ 6 ವೈಲಾಂ ಪೈಸ್ ಕೆಲಾರಾಯ್ ಥಾವ್ನ್ ಾಯ್ಕಾಲಾರ್ ಯೇವ್ನ್ ಸಾಂಜೆರ್ ಪಾಟಿಂ ವೆತಾಲೊಂ. ಹಾಂತುಂ ಮ್ಹಾಕಾ ವಿಶೇಷ್ ಪುರಾಸಣ್ ಭಗ್ತಾಲಿ. ಪಾವ್ಸಾಲ್ಯಾ ಜೂನ್ ಜುಲ್ಯಾ ಮೈನ್ಯಾಂನಿ ಭಲಾಯ್ಕೆಚೊ ಪುರ್ತೊ ಭಂಗಸ್ತಳ್ ಜಾಲೊ ಆನಿ ಯಂತ್ರಾಣಾನ್ ಸಾಂಬಾಳ್ಳ್ಯಾಲೊ ಖೊಂಕ್ಲೇಚೊ ಭರ್ ಚಡ್ಲೊ. ರಾಂತ್ಚ್ ಭಾಡ್ಯಾಚೆಂ ಬಿಡಾರ್ ಘೆವುನ್ ಜಿಯೆಂವ್ಚೆಂ ಆವಶ್ ದಿಸ್ಲೆಂ. ಣ್ ಹೆಂ ಸೂಚನ್ ಮ್ಹಜೇ ಆವೈನ್ ಮಾಂದ್ಲೆಂನಾ. ಶೀ ಶಹರಾಂತ್ ಯೆಂವ್ಕ್ ಯೆನಾಂ ಮ್ಹಣುನ್ ಹಟ್ ಧರುನ್ ರಾವ್ಲಿ.

ಆತಾಂ ಹಾಂವೆಂ ದಾಕ್ಟ್ಂ ಮೋಟರ್-ಬ್ಯಾಕ್ ಅಥವಾ ಸ್ಕೂಟರ್ ಪುಂಕ್ ಆಲೋಚನ್ ಕೆಲಿ. ಪುಣ್ ಆಮ್ಗೇರ್ ವೆಚಾ ರಸ್ತ್ಯಾರ್

ಅಪಾಯಾಚೆಂ ಮ್ಹಣುನ್ ಆನ್ಭವ್ದ್ಯಾರಾಂನಿ ಬೂದ್ ಸಾಂಗ್ಲಿ. ತಿಯಿಂ ಆಲೊಚನ್ ರದ್ ಕೆಲಿ. ದುಸ್ರ್ಯೊ ಪರಿಹಾರಾಚೊ ಉಪಾಯ್ ದಿಸಾನಾಸ್ತಾಂ ಖಂತವ್ಲ್ಯೊಂ, ಕಷ್ಟಾಲ್ಯೊಂ ಆನಿ ಮ್ಹಜ್ಯಾಚ್ ಜಿವಾಚೆಂ ಭ್ಯೆಂ ದಿಸ್ಲೆಂ ಮ್ಹಾಕಾ. ಅಶೆಂಚ್ ಪಾವ್ಸಾಳೊ ಆಗಸ್ತ್ ಮ್ಹೈನೊ ಪಾಶಾರ್ ಕೆಲ್ಯಾ ಉಪ್ರಾಂತ್ ಪಾವ್ಸಾಚೆ ಉಪದ್ರ್ ಪರಿಹಾರ್ ಜಾವ್ನ್ ಗೆಲೆ. ಫುಡೆಂ ಥೊಡೆಂ ಸುದ್ರಾಪ್ ಭಲಾಯ್ಕೆಂತ್ ಜಾತೆಲೆಂ ಮ್ಹಣುನ್ ಹಾಂವೆಂ ಮ್ಹಾಕಾಚ್ ಭುಜೈಲೆಂ.

ಪುಣ್ ಆಗಸ್ತಾಚೇ 29 ತಾರ್ಕೆರ್ ಸಾಂಜೇರ್ ಘರಾ ಪಾವ್ತಾನಾ ವಿಗಾರ್, ಸಿಸ್ಟರಾಂ ಘರಾಂತ್ ಜಮ್ಲೆಲಿಂ ಹಾಂವೆಂ ದೆಕ್ಲಿಂ ಆನಿ ಹಾಂವ್ ಗಾಭರ್ಲೊಂ. ಮ್ಹಜಿ ಆವೈ ಬಿಚಾಣಾರ್ ಪ್ರಜ್ಞಾವಿಣ್ ಜಾವ್ನ್ ಪಡ್ಲ್ಲಿ. ತಿಚಾ ಮೊಂಡ್ವ್ಯಾಕ್ ಆರ್ ಮಾರ್ಲ್ಲಿ. ನಿಮಾಣೆ ಸಾಕ್ರಾಮೆಂತ್ ದೀವ್ನ್ ವಿಗಾರಾನ್ ಸಾಂಗ್ಲೆಂ ತಿಕಾ ಆಸ್ಪತ್ರೇಕ್ ವ್ಹರ್ಚೆಂ ಬರೆಂ ಮ್ಹಣುನ್. ಪುಣ್ ವ್ಹೆಲ್ಯಾರೀ ತಿ ವಾಂಚಾನಾ ಮ್ಹಣಾಲೊ. ರಾತ್ಚೊ ವೇಳ್, ವ್ಹರುಂಕ್ ಟೆಕ್ಸಿ ಶಹರಾಕ್ ವಸುನ್ ಹಾಡುಂಕ್ ಜಾಯ್, ಹಾಡ್ಲ್ಯಾರೀ ತೀ ವಾಂಚಾನಾ ತರ್ ಕಿತ್ಯಾ ಗರ್ಜೆ ಭಾಯ್ಲ್ಯಾ ತ್ರಾಸ್ ಭಗ್ಚೆ ಮ್ಹಣುನ್ ರಾತ್ ಪಾಶಾರ್ ಕೆಲಿ. ಸಕಾಳ್ ಪರ್ಯನ್ ತಿಚೊ ಪ್ರಾಣ್ ತಸೊಚ್ ಆಸ್ಲ್ಲೊ ದೆಕ್ತಾಚ್ ಆಮಿಂ ಜಟ್ಪಟೆಂ ಕಂಕ್ನಾಡಿ ಆಸ್ಪತ್ರೆಂತ್ ವರ್ನ್ ದಾಖಲ್ ಕೆಲೆಂ. ಥೈಂ ದಾಕ್ತೆರಾಂನಿ, ಮಾದ್ರಿಂನಿ, ಆನಿ ನರ್ಸಾಂನಿ ತಿಕಾ ತುರ್ತ್ ಚಿಕಿತ್ಸಾ ಕರ್ಚ್ಯಾ ಕಡೆ ಕಸಲಿಚ್ ಆಸಕ್ತ್ ದಾಕೈಲಿನಾ ತೆಂ ದೆಕ್ತಾನಾ ತಾಂಕಾಂ ತಿ ಮರ್ತಾಚ್ ಮ್ಹಳ್ಳಿ ಖಾತ್ರಿ ಜಾಲ್ಯಾ ತೆಂ ಮ್ಹಾಕಾ ಕಳ್ಳೆಂ. ತೊ ದೀಸ್ ವಸುನ್ ರಾತ್ ಫಾಲಿ ಜಾವ್ನ್ 31 ತಾರ್ಕೆರ್ ಫಾಂತ್ಯಾರ್ ತಿಚೇ ಖಾಟ್ಯೆ ಬಗ್ಲೇನ್ಂಚ್ ಕೊಪೆಲ್ ಆಸ್ಲ್ಲೆಂ ತಾಂತುಂ ಯಾಜಕ್ ಮಿಸಾಚೆಂ ಬಲಿದಾನ್ ಭೆಟೈತಾನಾ ಮಧೆಂಚ್ ತಿಣೆಯಿ ತಿಚೊ ಆತ್ಮೊ ದೆವಾಕ್ ಪಾಟಿಂ ಭೆಟೈಲೊ.

30 ತಾರ್ಕೆರ್ ಹಾಂವೆಂ ಪೆದ್ರಾಬಾಕ್ ಟೆಲಿಗ್ರಾಮ್ ಧಾಡುನ್ ಆಪೈಲ್ಲೆಂ. ಆಪುಣ್ ಯೇಂವ್ಕ್ ಸಕಾನಾ ಮ್ಹಳ್ಳೆಂ ಟೆಲಿಗ್ರಾಮ್ ತಾಣೆ ಮ್ಹಾಕಾ ಧಾಡ್ಲೆಂ. ಕುಟ್ಮಾಂತ್ಲೆಂ ಆನಿ ಕೊಣ್‌ಯಿ ಪರ್ಗಾಂವಾ ಥಾವ್ನ್ ಯೆಂವ್ಚೆಂ ನಾಸ್ಲ್ಯಾನ್ ಹಾಂವೆಂ ಆನಿ ಶ್ರೀ ಸ್ಟೆನಿ ಪಿರೇರಾನ್ ತಿಚೆಂ ನಿಕೇಪಣ್ ತ್ಯಾಚ್ ಸಾಂಜೆರ್

ರ್ಶ್ಯಾತರಾವ್ ಕೆಲೊ ಆನಿ ತಯಾರೇಕ್ ಲಾಗ್ಲ್ಯಾಂವ್. ಕುಡ್ ಟೆಕ್ಸೆಂತ್
ರಾ ಧಾಡ್ಲಿ ಆನಿ ಪೇಟೇಚಿ ವಿಲೆವಾರಿ ಕರುಂಕ್ ಹಾಂವ್ ಹಂಪನ್‌ಕಾಟ್ಯಾಕ್
ಾಂವ್ಲ್ಯಾಂ. 100 ರುಪೈ ಮುಂಗಡ್ ದಿಲ್ಯಾ ಬಗರ್ ಪೇಟ್ ಕರಿನಾಂ
ಸ್ಟೆಣಾಲೊ ಪೇಟಿಗಾರ್. ಮ್ಹಜಾಲಾಗಿಂ ಆಸ್‌ಲ್ಲೆ ನಗದ್ ಪೈಶೆ ಪೂರಾ
ುಡೊಳ್‌ಚ್ ಕಾಬಾರ್ ಜಾಲ್ಲೆ. ಸ್ಟೆನಿಗೆರ್ ವಸುನ್ ರೀಣ್ ಫೆವುಂಕ್
ುಟ್ಲ್ಯಾಲೆಂನಾ ಮ್ಹಾಕಾ. ಪ್ರೆಸ್ಸಾಕ್ ಧಾಂವ್ಲ್ಯಾಂ ಆನಿ ಭಾಗೇದಾರಾಕಡೆ
ೀಣ್ ಮಾಗ್ಲೆಂ. ತಾಣೈ ನಾಂತ್ ಮ್ಹಣುನ್ ಹಾತ್ ವೊಮ್ತೆ ಕೆಲೆ. ಆನಿ
ಂಕಾಂತ್ಲೆಚ್ ಕಾಡುನ್ ಗರ್ಜ್ ಪರಿಹಾರ್ ಕೆಲ್ಯಾರ್ ಸೈ ಮ್ಹಣುನ್
ಪ್ರೆಸ್ಸಾಂತ್ ಬಸ್ಲ್ಯಾಂ. ಕಿತ್ಯಾ ತೆದ್ನಾ ಸಕಾಳ್ಚಿಂ 9 ವರಾಂ ಮಾತ್ರ ಜಾಲ್ಲಿಂ
ಂಕ್ 10-30-ಂಕ್ ಉಗ್ತೆಂ ಕರ್ತಾಲೆ.

9-15-ಕ್ ಹರ್ಸೆಂಚಾ ಬರಿ ಟಪಾಲ್ ಪೆದೊ ಪತ್ರಾಂ ಆನಿ ವರ್ಗಣೆಚಿಂ
ನಿಒರ್ಡರಾಂ ಹಾಡುನ್ ಆಯ್ಲೊ. ಪ್ರತೀ ದಿಸಾ ಮ್ಹಾಕಾ 4 ಯಾ 5
ನಿಒರ್ಡರಾಂ ಯೆತಾಲಿಂ ಆನಿ ತಾಂತುಂ ದೊನೀಂ ಪತ್ರಾಂಕ್ ವರ್ಗಣಿ
ಸ್ಲ್ಯಾರ್ 35/40 ರುಪೈ ನಗದ್ ಹಾತಾಕ್ ಮೆಳ್ತಾಲೆ. ಗೆಲ್ಲ್ಯಾ 4 ಮೈ
ಾಂನಿ ಮ್ಹಾಕಾ ಎಕಾ ದೀಸಾ ಚಡ್ಡ ಮನಿಒರ್ಡರಾಂ ಆಯಿಲ್ಲೊ ಧಾಕ್ಲೊ
ಪುಣ್ ಆಜ್ ಪೆದ್ಯಾ ಪಾಂಡುನ್ ಮ್ಹಜೇ ದಸ್ಕತೇಕ್ ಮೆಜಾರ್ ದವರ್ಲ್ಲಿ
ಟ್ಟ ದೆಕುನ್ ಹಾಂವ್ ಅಜಾಪ್ಲ್ಯಾಂ ಆನಿ, "ಹೆರಾಂಚಿಂಯಿ ಹಾಂತುಂ
ಕಿನ್ ದವರ್ಲ್ಯಾಂಯಿಗ್?" ಮ್ಹಣುನ್ ಹಾಂವೆಂ ಸವಾಲ್ ಕೆಲ್ಲ್ಯಾಕ್
ುಕ್ ನಾಂ-ವ್ಹೊಯ್, ಪೂರಾ ತುಮ್ಕ್ಯಾಂಚ್. ಬರೊ ದೀಸ್ ಕೊಣ್ಣಾ ತುಮ್ಚೊ.
ಸ್ಕತ್ ಕರ್ನ್ ದವರಾ" ಮ್ಹಣಾನ್ ಪೆಜಾರ್ಚಾ ಘರಾಂಕ್ ಡೆಲಿವರೇಕ್
ೊ. ಹಾಂವೆಂ ಮೆಜ್ತ್ರಾಸಾ 14 ಮನಿ ಒರ್ಡರಾಂ ಆಸ್‌ಲ್ಲಿಂ ಆನಿ ಪ್ರತೀ
ಾಂತ್ 'ಮಿತ್ರ' ಆನಿ 'ರೈಲೊ'ಕ್ ವರ್ಗಣ್ಯಾಂಚೆಂ ಐವಜ್ ಆಸ್‌ಲ್ಲೆಂ.
ಟಾವೈಲ್ಯಾ ತೊಟಾಂತ್ಲ್ಯಾ ಎಕಾ ವರ್ಗಣ್ದಾರಾನ್ 'ಮಿತ್ರ'-ಕ್ 3
ಸಾಂಚಿ ಮುಂಗಡ್ ಧಾಡ್‌ಲ್ಲಿ.

ಮ್ಹಾಕಾ ಬೆಂಕಾಕ್ ವೆಚಿ ಗರ್ಜ್ ಹಾಂಗಾಚ್ ಪರಿಹಾರ್ ಜಾಲಿ.
0 ಆನಿ ಚಿಲ್ಲರ್ ನಗದ್ ರುಪೈ ಹಾತಾರ್ ಪಡ್ಲೆ.

ಮಾಗಿರ್ ಪೇಟೆಕ್ ಒರ್ಡರ್ ದೀಂವ್ಕ್ ವಸುಂಕ್ ಉಟ್ತಾನಾ ಟೆಲಿಫೋನ್ ವಾಜ್ಲೆಂ. ಸ್ಟೆನಿ ಉಲೈಲೊ ಆನಿ ಮ್ಹಣಾಲೊ. "ತುಮೆಂ ತ್ಯಾ ಶೊಪಾಂತ್ ಆನಿಕೀ ಪೇಟೇಕ್ ಒರ್ಡರ್ ದೀವ್ನಾಯ್. ದೆಕುನ್ ಹಾಂವೆಂ ಹಾಂಗಾಚ್ (ಕೆಂಕ್ನಾಡಿಚ್) ಎಕ್ ಕರವ್ನ್ ತುಮ್ಗೇರ್ ಧಾಡ್ಲಿ. ತುಂ ಸೀದಾ ಘರಾ ವಸ್". ಹಾಂವೆಂ ದುಡ್ವಾಚಿ ಸಂಗತ್ ಸಾಂಗ್ಲ್ಯಾರ್, "ಹಾಂವೆಂ ದಿಲ್ಯಾತ್. ತುಕಾ ವದ್ಗಾತಾನಾ ಮ್ಹಾಕಾ ದೀ" ಮ್ಹಣಾಲೊ.

ಹಾಂವ್ ಘರಾ ಪಾವ್ತಾನಾ ಸೆಮಿನರೆಂತ್ ಆಸ್‌ಲ್ಲೊ ಮ್ಹಜೊ ಜೆಜ್ವಿತ್ ಭಾವ್ ಲುವಿಸ್, ಸೆಮಿನರೆಂತ್ಲೆ ಆನಿ ಕೊಲೆಜೆಂತ್ಲೆ ಚವ್ಗ ಪಾದ್ರಿ ಥೈಂ ಆಸ್‌ಲ್ಲೆ ಆನಿ ತಾಣಿ ನಿಕೆಪಣ್ ದುಸ್ರ್ಯಾ ದಿಸಾ ಸಕಾಳಿಂಕ್ ಪಾಟಿಂ ದವರ್‌ಲ್ಲೆಂ. ಕಾರಣ್ ತೊ ದುಸ್ರೊ ದೀಸ್ ಬ್ರೆಸ್ತಾರ್; ಸೆಮಿನರೆಕ್ ಆನಿ ಕೊಲೆಜೆಕ್ ರಜೇಚೊ. ಸರ್ವ್ ಪಾದ್ರಿಂಕ್ ಆನಿ ಸೆಮಿನರಿಸ್ತಾಂಕ್ ಅಂತಿಮ್ ಕಾರ್ಯಾಕ್‌ಯೆಂವ್ಕ್ ಅನ್ಕೂಲ್ ಜಾವ್ಚ್ಯಾಂಕ್ ಹೆಂ ಬದ್ಲಾಪ್.

ಮ್ಹಜೇ ಲ್ಹಯೆಕ್ ಪಾದ್ರಿಂ ಆನಿ ಮಾದ್ರಿಂಕಡೆ ವಿಶೇಷ್ ಭಕ್ತಿ ಆಸ್‌ಲ್ಲಿ. ಆಂಗಾರ್ ಲೋಬ್ ಆಸ್ಚೊಕೊಣೀ ವಾಟೇರ್/ರಸ್ತ್ಯಾರ್ ದಿಸ್ಲೆಲ್ಯಾ ಘರಾ, ಮಾತ್ಯಾರ್ ವೊಜೆಂ ಆಸ್ಲ್ಯಾರ್ ಲೆಗುನ್ ತಿ ತೆಂ ತಕ್ಲೇರ್ ಸಮು ತೊಲನಾನ್ ಸಾಂಬಾಳುನ್, ಕುರ್ವೆಂ ಖಾಲಿ ಆಸ್ಲ್ಯಾರ್ ದರ್ಣೆರ್ ದವರುನ್, ಪಾಲಂವ್ ಮಾನ್ಸುಗಾಯೆನ್ ಪಾಂಗ್ರುನ್ ಭಕ್ತೇನ್ ಆಶಿರ್ವಾದಾಕ್ ಹಾತ್ ಜೊಡ್ತಾಲಿ. ತಿಚೇ ಹೇ ಗುರು-ಭಕ್ತೇಕ್ ಯೋಗ್ಯ ಮಾಪಾನ್ ಫಾರಿಕಸ್ಪಣ್ ಕರುಂಕ್‌ಚ್ ಮ್ಹಳ್ಳೈಲ್ಯಾಬರಿ ತಿಚಾ ನಿಕೇಪಣಾಕ್ 17 ಯಾಜಕ್, 9 ಮಾದ್ರಿ ಆನಿ ದೆಡ್ಶ್ಯಾಂವ್ಯೆರ್ ಸೆಮಿನರಿಸ್ತ ಸಿಟ-ಬಾಸ್ಸಾರ್ ಹಿಂಡಾಂನಿ ಯೇವ್ನ್ ಪಾವ್ಲೆ. ಕೆಲಾರಾಯ್ಚ್ಯಾ ಕೊಪೆಲಾಭಿತರ್ ಕೂಡ್ ದವರುನ್ ತೆಗಾಂ ಯಾಜಕಾಂನಿ ಮಿಸ್ ಭೆಟಯಿಲ್ಲೊ ಧಾಕ್ಲೊ ಹೊಚ್ ಪೈಲೊ. ಆನಿ ಧಾರ್ಮಿಕ್ ವರ್ಗಾಂತ್ಲಿಂ ಶಿತ್ಲ್ಯಾ ಸಂಕ್ರ್ಯಾನ್ ತ್ಯಾ ಕೊಪೆಲಾಂತ್ ಜಮ್‌ಲ್ಲೊ ದೃಷ್ಟಾಂತ್‌ಯಿ ತೊಚ್ ಪೈಲೊ ಆನಿ ನಿಮಾಣೊ.

ಕೆಲಾರಾಯ್ಕ್ ಅಂತಿಮ್ ಪ್ರಣಾಮ್

ಆವೈಚಾ ಮರಣಾ ಉಪ್ರಾಂತ್ ಮ್ಹಾಕಾ ತ್ಯಾ ಘರಾಂತ್ ಜಿಯೆಂವ್ಚಿ ಗರ್ಜ್ ಆಖೇರ್ ಜಾಲಿ. ಸಪ್ತೆಂಬರ್ 30 ಪರ್ಯಾನ್ ಎಕ್ ಮೈನ್ಯಾ

ಗುನ್ ಚಡ್ ಲಾಭ್ ಮೆಳಾನಾ ಮ್ಹಣುನ್ ಬರ್‍ಯಾನ್ ಸಮ್ಜಾಯ್ಲೆಂ. ್ ಪಾವ್ಟ ಒಪ್ಲೊ. ದುಸ್ರ್ಯಾ ದಿಸಾ ಪರ್ತೆಂ ತೆಂಚ್ ಶರ್ಥ್ ತಾಚೆಂ! ತ್ರ್ಯಾನ್ ಚಡ್ ವಿವರಾವುನ್ ಸಮ್ಜಾಯ್ಲೆಂ. ಆರ್ದುಕುರೆಂ ಒಪುನ್ ಗೆಲೊ. ಸ್ರ್ಯಾ ದಿಸಾ ಯೇವ್ನ್ ಛಾಪ್ಚಿ ದರ್ ಚಡ್ ಕರುಂಕ್ ಜಾಯ್ನಾಚ್ ಮ್ಹಣೊನ್ ಟ್ ದಾಕೈಲೆಂ. ಹಾಂವೆಂ ಹಟಾನ್ ಚಡಂವ್ಕ ಜಾಯ್ನಾ ಮ್ಹಳೆಂ. ರ್ ಶ್ರೀ ಲೊಬೊ ಪ್ರಭುಚೆಂ ಸತ್ರ್ ಮಾತ್ರ್ ಹಾಂವ್ ಛಾಪ್ತಾಂ; ಜಿಂ ದೊನೀಂ ಛಾಪಿನಾಂ" ಮ್ಹಣಾಲೊ, ಭೆಂವ್ಡಾಯಿಲ್ಲೇ ಭಾಷೆನ್..

ಮ್ಹಜಾ ಹಾತಾಂತ್ ಮಿನಿ-ಬೊಂಬ್ ಫುಟ್ಲೆಲ್ಯಾ ಥರಾಚೊ ಅಘಾತ್ ಲ್ಲೊ ಮ್ಹಾಕಾ! ಕಿತ್ಯಾ, ಪ್ರೆಸ್ಸ ತಾಚೇ ಆಸ್ತೇಂತ್ ಆಸಾ, ಯಂತ್ರಾಂ ್ ಕಾಮ್ ಕರ್ಚೊ ಅನ್ಭವ್ ತಾಕಾ ಆಸಾ; ಮ್ಹಾಕಾ ನಾ. ಕಾಮ್ಗಾ ಯಿೊ ಬಹುತೆಕ್ ತಾಚೇಚ್ ಮುಟಿ ಭಿತರ್ ಆಸಾತ್; ತಾಲ್ವಾರೆಚೆಂ ರುಂ ತಾಚೇ ಮುಟೆಂತ್ ಆನಿ ಪಾಲ್ವಿ ಮ್ಹಜ್ಯಾ ಹದ್ರ್ಯಾಕ್ ಜೊಕ್ಲ್ಯಾ ಆಸೊ ಅನ್ಭವ್ ಮ್ಹಾಕಾ ತ್ಯಾ ವಗ್ತಾ ಭಗ್ಲೊ. 'ದೆವಾ ದೆವಾ!' ನಾಂತ್‌ಚ್ ಆಕ್ರಾಸ್ಲೊಂ ಹಾಂವ್, 'ಮ್ಹಜಿಂ ಪತ್ರಾಂ ಬಂದ್ ಜಾಂವ್ಕ ೊ ಮ್ಹಳ್ಯಾಕ್ಷಿ ಎಕಾಚ್ ಉದ್ದೇಶಾನ್ ಹಾಂವ್ ಬೊಂಬೈಂತ್ಲೆಂ ಇತ್ಲೆಂ ಂ ಕಾಮ್ ಸೊಡುನ್ ಹಾಂಗಾ ಆಯ್ಲಾಂ ಆನಿ ಹಾಚಾ ಸಹಕಾರಾರ್ ್ವಸುನ್ ಹಾಂವೆಂ ಯೆಡೊಳ್ ಪೂಂಜಾಯಿಲ್ಲೆಂ ಪೂರಾ ಧನ್ ಹ್ಯಾ ಸ್ಸಾಂತ್ ಉದಾಕ್ ಕೆಲಾಂ. ಆತಾಂ ಹೊಚ್ಚ್ ಮ್ಹಾಕಾ ವಿಶ್ವಾಸ್ ತ್ ಕರುಂಕ್ ಮುಖಾರ್ ರಾವ್ಲಾ! ಹೆಂ ಸಾರ್ಕೆಂಗಿ?.... ತುಕಾ ಬರೆಂ ತ್ರಗೀ ದೆವಾ? ಹ್ಯಾ ನ್ಯಾಯಾಂತ್ ಚುಕ್ ಕೊಣಾಚಿ? ತಾಚಿ ಯಾ ಜಿ? ತಾಚಿ ಆಸಾ ತರ್ ಮ್ಹಾಕಾ ಹ್ಯಾ ವಿಗ್ನಾಂತುನ್ ಬಚಾವ್ ಕರ್' ಣುನ್ ಮಾಗ್ಲೆಂ.

ಹಾಂವೆಂ ತ್ಯಾ ವಗ್ತಾ ಭಾಗೇದಾರಾಕ್ ಕಿತೆಂಚ್ ಜವಾಬ್ ದಿಲಿನಾ. ದಿಸಾ ಘರಾ ಆಯ್ಲೆಲ್ಯಾನ್ ಬಚಾವೆಚೊ ಉಪಾಯ್ ರಾತಿಂ ನೀದ್ ನ್ ಚಿಂತ್ಲೊ, ಎಕೀ ದಿಸ್ಲೊನಾ. ಸಕಾಳಿಂ ಛಾಪ್ಖಾನ್ಯಾಕ್ ಹರ್ಶೆಂಚಾ ಗೆಲೊಂ.

ತ್ಯಾ ಹಾಪ್ತ್ಯಾಚಾ 'ಮಿತ್ರ್' ಪತ್ರಾಚಿಂ 4 ಪುಟಾಂ ಕಾಲ್ ಛಾಪ್‌ಲ್ಲಿಂ ಚಾರ್ ಆಜ್ ಛಾಪುಂಕ್ ತಯಾರ್ ಜಾಲ್ಲಿಂ. ತಿಂ ಆಜ್ ಯಂತ್ರಾರ್ ಚಡೈತಾಗೀ ಪಳೆಲೆಂ. ಚಡೈಲಿಂನಾಂತ್. ದೆವಾಚಾಚ್ ಪ್ರೇರಣಾನ್ ಮ್ಹಣ್ ಸಮ್ಜ್ಯಾತಾಂ, ಸಟಿಕಾನ್ ಏಕ್ ಕಲ್ಪನ್ ಮತಿಂತ್ ಆಯ್ಲೆಂ. ಪತ್ರ್ ಬಂದ್ ಕರಿನಾಶೆಂ ಹಾಂವೆಂ ಏಕ್ ಯುಕ್ತ್ ವಾಪರ್ಲಿ. "ಬರೆಂ ಸಾಯ್ಬಾ ತುಜೆ ಅಪೇಕ್ಷೇ ಪ್ರಕಾರ್ ಛಾಪ್ಚಿ ದರ್ ಚಡಯಾಂ. ಕಾಮ್ ರಾಜೇನ್ ಚಲಯಾಂ" ಮ್ಹಳೆಂ.

ತೊ ಖುಷ್ ಜಾಲೊ. ಛಾಪ್ಚೆಂ ಕಾಮ್ ಚಾಲು ಕೆಲೆಂ. ಯೆದೊಳ್ಚಿ ಛಾಪ್ಚಿ ದರ್ ಹರ್ಯೆಕೇ ಪ್ರತಿಯೆರ್ 2 ಪೈಶಿ ಆಸ್‌ಲ್ಲಿ 3 ಪೈಶಿ ಕೆಲಿ. ಅಶೆಂ ಮ್ಹಾಕಾ ಪ್ರತೀ ಅಂಕಾಚಾ ಮಿತ್ರ್ ಪತ್ರಾರ್ 40 ರುಪೈ ಆನಿ ರೆಘುಲ್ಯಾರ್ 25 ರುಪೈ ಲುಕ್ಸಾಣ್ ಬಸ್ಲೆಂ; ವ್ಹೈನ್ಯಾಂತ್ 250 ರುಪೈ!

ಸ್ವತಂತ್ರ ಪ್ರೆಸ್ಸಾಚೊ ಉದೆವ್.

ಪ್ರೆಸ್ಸಾಂತ್ ಸಮಾಸಮ್ ವಾಂಟೊ, ಮ್ಹಾಲಕ್ಪಣ್, ಹಕ್ಕಾಂ, ಆನಿ ಕಿತೆಂಯಿ ನಿರ್ಣಯ ಕರ್ಚ್ಯಾಂತ್ ತಾಚಾ ತಿತ್ಲೊಚ್ ಅಧಿಕಾರ್ ಮ್ಹಾಕಾಯಿ ಆಸಾ ತೆಂ ಜಾಣಾ ಆಸುನೀ ತಾಣೆ ಅಶೆಂ ಏಕಾಚ್ಯಾಣೆ ಘಾತ್ ಕರ್ಚೆಂ ಧೈರ್ ಘೆತ್ಲೆಂ, ಕಿತ್ಯಾ? ಪ್ರೆಸ್ ತಾಚೇ ಆಸ್ತೆಂತ್ ಆಸಾ ದೆಕುನ್ ಆಪುಣ್‌ಂಚ್ ತಾಚೊ ಧನಿ ಮ್ಹಣುನ್ ಸಮ್ಜ್ಯಾತಾ? ಯಾ ಅಶೆಂ ಕೆದ್ನಾ ಕೆದ್ನಾ ಮ್ಹಾಕಾ ಚೆಂವ್ಡಾವ್ನ್ ತಾಚೇಚ್ ಖುಷಿ ಆನಿ ಅಧಿಕಾರ್ ಚಲೈತಲೊ ಮ್ಹಳ್ಯಾ ಮತ್ಲಾ ಬಾನ್? ಯಾ ಮ್ಹಾಕಾ ಪ್ರೆಸ್ಸಾಚಾ ಲಾಭಾಂತ್‌ಯಿ ಅರ್ಧೊ ವಾಂಟೊ ಮೆಳ್ತಾ, ಪತ್ರಾಂನಿಯಿ ಲಾಭ್ ಮೆಳ್ತಾ ಆನಿ ತಾಕಾ ಮೆಳಾನಾ ಮ್ಹಳ್ಯಾಚೆ ಮೊಸ್ರಾನ್? ಹಾಂತ್ಲೆಂ ಏಕ್‌ಚ್ ನ್ಹೈಂ, ತೀನ್‌ಯಿ ಕಾರಣಾಂ ಆಸುಂಕ್ ಪುರೊ! ಹೆಂ ಖರೆಂ ತರ್ ಹಾಚೇ ಭಾಗೇಂತ್ ಆಸ್ಚೆಂ ಮ್ಹಾಕಾ ಕೆದಾ ಳಾಯಿ ಅಪಾಯಾಚೆಂ. ಫುಡೆಂಯಿ ತೊ ಆಸೊ ಘಾತ್ ಕರಿಸೊನಾ ಮ್ಹಣುನ್ ವಿಶ್ವಾಸುಂಕ್ ನಜೊ. ತಾಚಾ ಹಂಗ್ರಾ ಥಾವ್ನ್ ನಿಕ್ಳೊನ್ ಅಲಕ್ ಆಸುಂಕ್‌ಜಾಯ್ ಹಾಂವೆಂ, ಹ್ಯಾ ಪಾಸ್ವತ್ ಮ್ಹಜೆಂ ಸ್ವಂತ್ ವೆಗ್ಳೆಂ ಪ್ರೆಸ್ ನಿರ್ಮುಂಕ್‌ಜಾಯ್.

ತ್ಯಾ ದಿಸಾಂತ್ ಆನಿ ರಾತಿಂತ್ ಮ್ಹಜೆಂ ಚಿಂತಾಪ್ ಫಕತ್ ನೊವ್ಯಾ ್ರೆಸ್ಸಾಚಾ ನಿರ್ಮಾಣಾಚೆಂ. ದೇವಚ್ ಮ್ಹಾಕಾ ಅಶೆಂ ಅಶೆಂ ಕರ್ ಮ್ಹ ಣುನ್ ರ್ದೇಶಿತಾ ತಶೆಂ ಭಗಾಪ್; ಹೆಣೆ ಕಿತ್ಲೆಂ ಚಡ್ ಚಿಂತ್ಲೆಂ ತಿತ್ಲೆಂ ಚಡ್ ್ರ್ ಆನಿ ಉತ್ತೇಜನ್ ಭಗ್ತಾವಿನ: ಭ್ಯೆಂ ಭಗಾನಾ.

ಮ್ಹಾಕಾ ವಿಶಿನಾಂ ಚಲಂವ್ಚೆಂ ಆನಿ ಟಾಯ್ಪಾಂ ಗುಂತ್ಚೆಂ ಕಾವತ್ ರುನ್ ಅಭ್ಯಾಸ್ ಮಾತ್ರ್ ನಾಸ್ಲ್ಲೊ; ಬಾಕಿ ಪ್ರೆಸ್ಸಾಚಿ ಪರಿಪೂರ್ಣ್ ಾಣಾ್ವಯ್ ಹಾಂವೆಂ ಆಪ್ಣಾಯಿಲ್ಲಿ. ಏಕ್ ನೊವೊ ಛಾಪ್ಖಾನೊ ನಿರ್ಮುಂಕ್ ಣ್ಯಾನ್ 25000 ರುಪ್ಯಾಂಚೊ ಅಂದ್ಮಾಜ್ ಜಾಲೊ ಮ್ಹಾಕಾ. ಮ್ಹಜ್ಯಾ ಾಬ್ಯಾಂತ್ ಆಸ್ಲ್ಲೊ ಫಕತ್ 8 ಹಜಾರ್. ಉದ್ಯೋಗ್ ಪ್ರೆಸ್ಸಾಂತ್ ್ಹಜ್ಯಾ ವಾಂಟ್ಯಾಚೆಂ ಭಂಡ್ವಾಳ್ 15 ಹಜಾರಾಂ ಥಾವ್ನ್ 20-ಂಚೆರ್ ಾವುನ್ ಆಸ್ಲ್ಲೆಂ. (ತಿತ್ಲೆಂಚ್ ಭಾಗೇದಾರಾಚೆಂಯಿ). ಆತಾಂ ತೊ ಡು ಮ್ಹಾಕಾ ಪಾಟಿಂ ಫೆವುಂಕ್ ಮೆಳಾನಾ. ತೊ ದುಡು ಮ್ಹಾಕಾ ಾಯ್, ವಿಂಗಡ್ ಪ್ರೆಸ್ ಕರ್ತಾಂ ಮ್ಹಳ್ಯಾರ್ ಆಪಾಯ್. ಪ್ರೆಸ್ ರ್ಚೆ ವಾಟೇರ್ ಮುಹಾ ಹರ್ಕತ್ ಕರ್ತಲೊ ಮಾತ್ರ್ ನ್ಹೈಂ, ಪತ್ರಾಂ ಾಪ್ಚಿಂಯಿ ತ್ಯಾಚ್ ದಿಸಾ ಬಂದ್ ಕರ್ತಲೊ. ಮ್ಹಜೆಂ ಸ್ವಂತ್ ಪ್ರೆಸ್ ರ್ಮಾಣ್ ಜಾಲ್ಯಾರ್ ತಾಕಾ ಘುಟ್ ಕಳಿತ್ ಜಾಂವ್ಕ ನಜೊ.

ಪ್ರೆಸ್ಸಾಚಾ ಬಾಂದ್ಪಾಕ್ ಸುವಾತ್ ಮ್ಹಜಾಚ್ ಆಸ್ತೇಂತ್ ಆಸ್ಲ್ಲಿ. 5 ಹಜಾರ್ ರುಪ್ಯಾಂಚಿ ಮಾತ್ರ್ ಗರ್ಜ್. ತರೀ ದೆವಾಚೆರ್ ವಿಶ್ವಾ ನ್ ಪುಲ್ಯಾರ್-ಪೇಂಟೆಂತ್ಲ್ಯಾ ಪೇಪರ್ ವರ್ತಕಾಂ 'ಶ್ರೀನಿವಾಸ್ ಬ್ರದ ್ಸಂ'ಕಡೆ ಗೆಲೊಂ. ಆಮ್ಚ್ಯಾ ಪ್ರೆಸ್ಸಾಕ್ ಜಾಯ್ಜಾಸ್ಲ್ಲೆಂ ಕಾಗಜ್ ತೀಂತ್ ತ್ಯಾದಿ ಹಾಂವ್ ತಾಚೆಂಚ್ ರಖುಮ್ ದರಿರ್ ಹಾಡ್ತಾಲೊಂ. ಮ್ಹಣುನ್ ಾಂಕಾಂ ಮಜೊ ವಿಶ್ವಾಸ್ ಆನಿ ಅಭಿಮಾನ್ ಆಸ್ಲ್ಲೊ. ಕಿತ್ಲ್ಯಾಯಿ ್ವಾಲ್ ಉಸ್ಣ್ಯಾ ದಿತಾಲೆ. ನೊವೆಂ ಪ್ರೆಸ್ ಕರ್ತ್ಯಾಲ್ಯಾಂಕ್ ಸರ್ವ್ ಾಂಚಿಂ ಯಂತ್ರಾಂ ಹಾಡವ್ನ್ ದಿಂವ್ಚಿ ಏಜನ್ಸಿಯಿ ತಾಂಕಾಂ ಆಸ್ಲ್ಲಿ. ದ್ರರ್ಲ್ಸಾಂ ಪೈಕಿಂ ರಮೇಶ್ ಪೈ ಮ್ಹಜೊ ದೋಸ್ತ್. ತಾಕಾಚ್ ಭೆಟುನ್ ್ಹಜಿ ಆಲೋಚನ್ ಘುಟಾನ್ ಸಾಂಗ್ಲಿ, ಆನಿ ಮಾಗಿರ್ ಮ್ಹಳೆಂ—

“ಹ್ಯಾ ಮ್ಹಜಾ ಸ್ವಂತ್ ನೊವ್ಯಾ ಪ್ರೆಸಾಂತ್ 2 ನೇಮಾಳಿಂ ಪತ್ರಾಂ ಛಾಪುಂಕ್ ಜಾಯ್ ಪುರ್ತಿಂ ಸರ್ವ್ ಯಂತ್ರಾಂ ಫಕತ್ 6 ಮೆನ್ಯಾಂಚ್ಯಾ ವಾಯ್ದ್ಯಾಕ್ ರೀಣಾ ಹಿಸ್ಪಾರ್ ಮ್ಹಾಕಾ ವದ್ಗಯಾ. ತ್ಯಾ ವಾಯ್ದ್ಯಾ ಭಿತರ್ ಉದ್ಯೋಗ್ ಪ್ರೆಸ್ಸಾಂತ್ಲೊ ಮ್ಹಜಾ ವಾಂಟ್ಯಾಚೊ 20 ಹಜಾರ್ ರುಪೈ ಕಾಯ್ದ್ಯಾಕ್ರಮಾನ್ ಸ್ವಾದೀನ್ ಕರುನ್ ತುಮ್ಚೆಂ ರೀಣ್ ತುಮಿ ಸಾಂಗ್ತಾತ್ ತಿತ್ಲ್ಯಾ ವಾಡಿ ಸವೆಂ ಪಾಟಿಂ ದಿತಾಂ.

“ಜಾಯ್ತ್ಯೊ ಕಸ್ಲಿ ಭಯ್ ಕರ್ನಾಕಾತ್. ಪೈಲೆಂ ತುಮ್ಚೆಂ ಕಟ್ವೆಣ್ ತಯಾರ್ ಕರಾ. ತೆಂ ಜಾತಾನಾ ಪುರಾ ನಿಶ್ಮಿಸಾಂ ತುಮ್ಚ್ಯಾ ಘರ್ಕಡೆ ಆಸ್ತಲಿಂ”—ಮ್ಹಣಾಲೊ ತೊ ಮ್ಹಾಕಾ ಪೂರ್ಣ್ ಧೈರ್ ದೀವ್ನ್. ಹಾಚೊ ಫುಟ್ ಬಂದಬಸ್ತೆಂತ್ ದವರಾ ಮ್ಹಣ್ ಸಾಂಗುನ್ ಘರಾ ಆಯ್ಲೊಂ.

ದುಸ್ರ್ಯಾ ದಿಸಾ ಮ್ಹಜಾ ಭಾವಾಕ್ ಮೊಂತುಕ್ ಆಪೈಲೆಂ. ತೊ ತೆದ್ನಾ ಬಾಂದ್ಪಾಂಚೊ ಹೆಳ್ಳಲೊ ಮೇಸ್ತ್. ತಾಕಾ ಥಳ್ ದಾಕವ್ನ್ ಮ್ಹಾಕಾ ಜಾಯ್ ತ್ಯಾ ನಕ್ಷಾ ಪ್ರಮಾಣೆ ಬಾಂದಾಪ್ ಘಡುಂಕ್ ದುಡು ಆನಿ ವೇಳ್ ಕಿತ್ಲೊ ಜಾಯ್ ಪಡಾತ್ ಮ್ಹಣುನ್ ಅಂದಾಜ್ ವಿಸಾರ್ಲೊ.

“ದುಡು ಕಿತ್ಲೊ ಜಾಯ್ ತೊ ಸಾಂಗುಂಕ್ ಹಾಂವ್ ಸಕಾನಾಂ. ಸಾಹೇತ್ (ಫಾತರ್, ಸಿಮೆಂಟ್, ಇತ್ಯಾದಿ) ಕಿತ್ಲಿ ಜಾಯ್ ತಿ ಕಾಮ್ ಚಾಲು ಜಾಂವ್ಚಾ ಬರಿಚ್ ಸಾಂಗ್ತಾಂ. ತೆದ್ನಾ ತುಂ ವೆಗಿಂ ವೆಗಿಂ ಹಾಡವ್ನ್ ದಿಶಿ ಜಾಲ್ಯಾರ್ ಎಕಾ ಮೈನ್ಯಾಭಿತರ್ ಬಾಂದುನ್ ದಿತಾಂ” ಮ್ಹಣಾಲೊ. “ಸಾಹೇತ್ ತುಂಚ್ ಹಾಡಯ್, ದುಡು ಹಾಂವ್ ದಿತಾಂ. ಫಾಲ್ಯಾ ಥಾವ್ನ್ಚ್ ಕಾಮ್ ಶುರು ಕರ್, ಆನಿ ಬಾಂದಾಪ್ ಪ್ರೆಸ್ಸಾಕ್ ಮ್ಹಣುನ್ ಕೊಣಾಕ್ಚ್,—ತುಜಾ ಕಾಮ್ಗಾರಾಂಕ್ ಲೆಗುನ್ ಬಿಲ್ಕುಲ್ ಸಾಂಗೊನಾಕಾ. ಭಾಡ್ಯಾಕ್ ದೀಂವ್ಕ್ ಘರ್ ಮ್ಹಣುನ್ ಸಾಂಗ್” ಮ್ಹಳೆಂ ಆನಿ ಮ್ಹಜಾ ತಾಬ್ಯಾಂತ್ಲ್ಯಾ 8 ಹಜಾರಾಂತ್ಲೆ ಇಲ್ಲೆಂ ಐವಜ್ ತಾಕಾ ದಿಲೆಂ. ತಾಣೆ ದುಸ್ರ್ಯಾಚ್ ದಿಸಾ 1967 ಒಕ್ಟೊಬರ್ 2 ತಾರ್ಕೆರ್ ಆಡಿಪಾಯಾ ಖೊಂಡುಂಕ್ ಶುರ್ವಾತ್ ಕೆಲಿ.

ಕೆಂ ಧುಖಾಚರಣ್ ಆನಿ ಮೈನ್ಯಾಚೆಂ ಮಿಸ್ ಭೆಟೈಲ್ಯಾ ಉಪ್ರಾಂತ್ ಹಾಂ
ಕೆಂ ಘರ್ ಜಾಗ್ಯಾ ಸಮೇತ್ ವಿಕುನ್, ಶಹರಾಂತ್‌ಚ್ ವಸ್ತಿ ಘೆಂವ್ಚೆಂ
ರೋಜನ್ ಕೆಲೆಂ. ಸದ್ಯಾಕ್ ಆಧಿಕ್ ಗಜೆಚ್ಯೊ ವಸ್ತು ಮಾತ್ರ
ಸಾಂಗಾತಾಕ್ ಘೆವುನ್, ಘರ್ ಫಿಚಾರ್ ಕರುನ್, ಆಸ್ತಿಚಿ ಖಭಾರ್ದಾರಿ
ಜಾರ್ಾಚ್ಯಾ ಮಾದ್ರಿಂಕ್ ದೀವ್ನ್ ಆಮಿಂ ಪ್ರೆಸ್ಸಾಲಾಗಿಂಚ್ ಭಾಡ್ಯಾಚಾ
ಡಾರಾಂತ್ ಜಿಯೆಂವ್ಕ್ ಆಯ್ಲ್ಯಾಂವ್.

ಒಕ್ಟೊಬರ್ 8 ತಾರ್ಕೆರ್ ಮ್ಹಜೊ ದುಸ್ರೊ ಚೆಕ್ರೊ ರೆಜಿನಾಲ್ಡ್
ಜಲ್ಮಲೊ.

ಹಾಂವೆಂ ಕೆಲಾರಾಯ್ಚಿ ಆಸ್ತ್ ಸಗ್ಳಿಚ್ ಮಾದ್ರಿಂಕ್ ಮೊಲಾಕ್
ದೀವ್ನ್, ತ್ಯಾ ದುಡ್ವಾನ್ ಶಹರಾಂತ್‌ಚ್ ಲ್ಹಾನ್ ಘರ್ ಆನಿ ಜಾಗೊ
ಘೆಂವ್ಚಿ ಆಲೋಚನ್ ಕೆಲಿ. ತೇ ಆಸ್ತೆಂತ್ 27 ವರ್ಸಾಂ ಲಾಗಾಯ್ತ್
ಸಾನ್ ಅನಿ ಮಾಯೆನ್ ಕೆಲ್ಲಿ ಅಭಿವೃದ್ ಹಾಂವೆಂ ಜೊಂಬ್ರೈ ಥಾವ್ನ್
ಡ್‌ಲ್ಯಾ ದುಡ್ವಾನ್ ಮ್ಹಳ್ಳೆಂ ಮಾಂಡುನ್ ತಾಣೆಂ ವೀಲ್ ಮ್ಹಜಾ
ಸಾಂವಾರ್ ಕೆಲ್ಲೊ. ತೊ ಬರ್ರೈಲ್ಲೊ ವಕೀಲ್ ಪೆದ್ರುಬಾನ್‌ಂಚ್. ಬರೈ
ನಾ ತಾಣೆ ಕಾಂಯ್ಚ್ ಆಕ್ಷೇಪುನ್ಯಾಸ್‌ಲ್ಲೆಂ ಬಗರ್ ಪೂರ್ಣ್ ಸಮ್ಮತ್
ಲ್ಲೊ. ಅಶೆಂ ಆಸ್ತಾನಾ ಆತಾಂ ತಿ ಆಸ್ತ್ ವಿಕ್ತಾನಾ ಮ್ಹಾಕಾ ಕೊಣಾ
ಯಿಚಿ ಅನುಮತ್ ಘೆಂವ್ಚಿ ಗರ್ಜ್ ನಾಸ್‌ಲ್ಲಿ. ತರಿಪುಣ್ ಬಲ್ತ್ಯಾಕ್
ಕ್ಯಾಚ ಬದ್ಲಾಕ್ ಪೆದ್ರುಬ್‌ಚ್ ಘೆತಾ ತರ್ ಘೆವೊಂ ಮ್ಹಳ್ಯಾ ಇರಾ
ದ್ಯಾನ್ ಹಾಂವೆಂ ತಾಕಾ ಪತ್ರಾದ್ವಾರಿಂ ಮ್ಹಜಿ ಆಲೋಚನ್ ಕಳೈಲಿ.
ಣ್ ತಾಣೆ ಬರೈಲಿ ತಿ ಜವಾಬ್ ವಿಚಿತ್ರ ಘಾತಾಚಿ!—

"ತಿ ಆಸ್ತ್ ಮ್ಹಾಕಾ ನಾಕಾ. ಪುಣ್ ತಿ ವಿಕ್ಚೆಂ ಹಕ್ಕ್ ತುಕಾ
ನಾ. ತುಜಾ ನಾಂವಾರ್ ಬರೈಲ್ಲೊ ವೀಲ್ ರಿಜಿಸ್ತ್ರಿ ಜಾವ್ನಾ. ತಾಕಾ
ತಾಂಚಾ ಕಾನೂನಾ ಪ್ರಕಾರ್ ಮೊಲ್ ನಾ. ಆಧುನಿಕ್ ಕಾಯ್ದ್ಯಾಂ
ಲ್ ತಾಂತುಂ ಆಮ್ಕಾಂ 6-ಯಿ ಭಾವಾಂಕ್ ಸಮಾಸಮ್ ಹಕ್ಕ್
ನಾ. ಪ್ರತೀ ಎಕ್ಲ್ಯಾಕ್ ವಾಂಟೊ ದೀಲ್ಯಾಬಗರ್ ವಿಕುಂಕ್ ಸೊಡಿ
ಂ."

ಹೊ ಘಾತ್ ಕೆಲ್ಲೊ ತಾಚೊ ಇರಾದೊ ಮ್ಹಾಕಾ ಕಳ್ಳೊ. ಹಾಂವೆಂ ಆದಿಂ ಮಿತ್ರ ಪ್ರಕಾಶಕ್ ಮನ್ಡಳಾಚಾ ಭಂಡ್ವಾಳಾಕ್ ದುಡು ದಿಲ್ಲ್ಯಾಶಿ ತರ್ಫೆಚೆ ಹಿಸೆ (ಶೇರ್) ಆಸ್‌ಲ್ಲೆ. ಸರ್ಕಾರಿ ನೌಕರಾಂಚಾ ನಾಂವಾರ್ ಹಿಸೆ ಆಸುಂಕ್ ನಜೊ. ಹಾಂವ್ ಸರ್ಕಾರಿ ನವ್ಕರ್ ಆನಿ ಹಕ್ಕ್‌ದಾರಾಂ ನಾಸ್‌ಲ್ಲೊ ಆಂಕ್ವಾರೊ ಆಸ್‌ಲ್ಲ್ಯಾನ್ ತೆ ಹಿಸೆ ಭಾವ್ಜೇಚಾ ನಾಂವಾರ್ ಬರೈಲ್ಲೆ. ಹಾಂವ್ ಕಾಜಾರ್ ಜಾತ್‌ಚ್ ತ್ಯಾ ಹಿಸ್ಯಾಂಕ್ ಹಕ್ಕ್‌ದಾರ್ನ್ ಕಾಯ್ದ್ಯಾನ್ ಮ್ಹಜಿ ಬಾಯ್ಲ್ ಮ್ಹಣುನ್ ಹಾಂವೆಂ ಭಾವ್ಜೇಚಾ ನಾಂವಾ ವೈಲಿ ಕಾಡುನ್ ಬಾಯ್ಲೇಚಾ ನಾಂವಾರ್ ಬರೈಲೆ. ಭಾವಜ್ ಉಪ್ರಾಟ್ಲ್ಲ. ತೆ ಹಿಸೆ ಆಪ್ಲೆಚ್ ಆಪ್ಲ್ಯೆಚ್ ದುಡ್ವಾಚೆ ಮ್ಹಣುನ್ ತಿಣೆ ಕೊಡ್ತೇಂತ್ ವ್ಯಾಜ್ ಮಾಂಡ್ಲೆಂ. ಪೆದ್ರಾಬಾನ್ ತಿಕಾ ಪಾಟಿಂಬೊ ದಿಲ್ಲೊ. ವ್ಯಾಜಾಂತ್ ಹಾಂವ್ ಜಿಕ್ಲೊಲೊಂ. ಹೆಂ ಹಗೆಂ ತಾಣೆ ಆತಾಂ ಮ್ಹಾಕಾ ಫಾರಿಕ್ ಕರ್ಚೊ ಸಂದರ್ಬ್ ಕರುನ್ ಘೆತ್ಲೊ.

ಹಾಂವೆಂ ಹೊ ನ್ಯಾಯ್ ಕೊಡ್ತೇಕ್ ವ್ಹೆಲೊನಾ ಕಿತ್ಯಾ, ಮ್ಹಾಕಾ ಆಸ್‌ಲ್ಲ್ಯೊ ಜವಾಬ್ದಾರ್ಯೊ ಹಿಸ್ಪಾವತ್ಲ್ಯೊ. ಬೊಂಬೈಂತ್ ಆಸ್ತಾನಾ ಹಾಂವ್ ಫಕತ್ ಸಂಪಾದಕಾಚಿ ಜವಾಬ್ದಾರಿ ಮಾತ್ರ ಪಳೇತಾಲೊಂ. ಇತರ್ ಜವಾಬ್ದಾರ್ಯೊ ಭಾಸ್ಣಾರ್ ಆನಿ ಸಂಚಾಲಕ್ ಸುಧಾರ್ಸಿತಾಲೆ. ಆತಾಂ ತೀನ್‌ಯಿ ಹುದ್ದೆ ಹಾಂವ್ ಎಕ್ಲೊಚ್ ಸಾಂಬಾಳ್ತಾಲೊಂ. ಚಪ್ತ್ಯಾ, ಪ್ರೆಸ್ಸಾಚಾ ಮೆನೆಜರಾಚೊಯಿ ಮ್ಹಜಾಚ್ ತಾಬ್ಯಾಂತ್ ಆಸ್‌ಲ್ಲೊ. ಕಾರಣ್, ಮ್ಹಜಾ ಭಾಗೇದಾರಾಂಕ್ ಶಿಕಾಪ್ ಬವ್ ಉಣೆಂ. ಹ್ಯಾಂಚಾ ಇಡ್ಯಾಂತ್ ಕೊಡ್ತಿಚೆ ಲಪ್ಡೆ ನಾಕಾತ್ ಮ್ಹಣುನ್ ಹಾಂವ್ ವಾಂಟೆ ದೀಂವ್ಕ್ ಒಪ್ಲೊಂ ಆಸಿ, ಆಸ್ತೇಕ್ ಮೊಲ್ ಬಾಂದುನ್ ವಾಂಟ್ಯಾಂಚೆಂ ಐವಜ್ ನಿಗದ್ ಕರ್ಚೊ ಅಧಿಕಾರ್‌ಯಿ ತಾಚ್ ಪೆದಾಬ್ರಾಕ್‌ಚ್ ದೀವ್ನ್ ಗಾಂವಾಕ್ ಆಪೈಲೆಂ.

“ಹಾಂವ್ ಗಾಂವಾಕ್ ಯೆನಾಂ. ಎಕೆಕ್ಲ್ಯಾಕ್ ಪಾಂಯ್ಸಿಂ ರುಪೈ ದೀ ಆನಿ ಮಾಗಿರ್ ವೀಕ್; ಮ್ಹಾಕಾ ಎಕ್ಲ್ಯಾಕ್ ವಾಂಟೊ ನಾಕಾ,” ಅಶಿ ತಾಚಿ ಜವಾಬ್ ಆಯ್ಲಿ.

ಆತಾಂ ಹಾಂವೆಂ ಮ್ಹಜಾ ದೊಗಾಂ ಭಾಂವಾಂ ಆನಿ ದೊಗಿಂ
ೈಣಾಂಕಡೆ ವಾಂಟೊ ಜಾಯ್ಗ್ರ ಮ್ಹಣುನ್ ವಿಸರ್ಲೆಂ. ಧಾರ್ಮಿಕ್
ಸಾಂತ್ಲ್ಯಾ ದೊಗಾಂನಿಯೀ ಆಪ್ಣಾಕ್ ನಾಕಾ, ಆಧಿಂ ತುವೆಂ ಆಮ್ಕಾಂ
ರ್ಚಿಲ್ಲೆಂ/ದಿಲ್ಲೆಂ ಮೊಸ್ತ್ ಆಸಾ ಮ್ಹಳೆಂ. ಬಾಯೆನ್ ಆನಿ ಮೊಂತುನ್
ಾಯ್ ಮ್ಹಳೆಂ. ಕಿತ್ಯಾ, ತೆದ್ನಾ ತಿಂ ಗರ್ಜೆವಂತಾಂ; ತಾಂಕಾಂ
ಾಂಟೊ ದಿಲೊ. ಮಾಗಿರ್ ಹಾಂವೆಂ ಸಗ್ಳಿ ಆಸ್ತ್ ಸೆಜಾರೀ ಮಾದ್ರಿಂ
ಚ್ ಮೊಲಾಕ್ ದಿಲಿ. ತ್ಯಾ ದುಡ್ವಾನ್ ಇಜ್ಜೈ ಕಾಪಿಕಾಡಾಂತ್
ಪ್ರೆಸ್ಸಾಲಾಗಿಂಚ್) ವ್ಹೋಣೆ ಭಿತರ್ಲೆಂ ಎಕ್ ಪರ್ನೆಂ ಘರ್ ಆನಿ ಕಾಲ್ದೊ
ಕ್ರೊ ಮೂಳ್‌ಗೇಣಿಚೊ ಜಾಗೊ ಸಮೇತ್ ಮೊಲಾಕ್ ಘೆವುನ್ ತಾಂ
ಂ ಜಿಯೆಲೊಂ,

ಭಾಗಿಯೆಕ್ ಫುಟ್ಲಿ ಏರ್

ಆವ್ಚ್ಯಾ ಭಾಗಿಯೆಚೊ ಉದ್ಯೊಗ್—ಛಾಪ್ಖಾನೊ—ಮ್ಹಜ್ಯಾ ಪ್ರಸಾ
ಾನ್ ಆನಿ ಆಡಳ್ತ್ಯಾನ್ ಪ್ರಗತೆಚಾ ಕದಮಾಂನಿ ಚಮ್ಕಾಲೊ. ಮ್ಹಜ್ಯಾ
ಪತ್ರಾಂ ಶಿವಾಯ್ ಹಾಂವೆಂ ಶ್ರೀ ಜೆ. ಎಮ್. ಲೊಬೊ ಪ್ರಭುಚೆಂ
ಸ್ವತಂತ್ರ ಪಾರ್ಟಿಚೆಂ) ಇಂಗ್ಲಿಷ್ ಹಫ್ತ್ಯಾಳೆಂ "ಇನ್‌ಸಾಯ್ಟ್" ಪತ್ರ
ಾಪ್ಚೆಂ ಕಂತ್ರಾಟ್ ಘೆತ್ಲೆಂ. ಅಶೆಂ ಆದಾಯ್ ಚಡ್ಲೊ. ನಷ್ಟಾಚೆಂ
ಂ ಪಳ್ಳೆಂ.

ಮ್ಹಜಾ ಪತ್ರಾಂನಿಯೀ ಮ್ಹಾಕಾ ದಾದೊಶಿ ನಫೊ ದಿಲೊ.
ಂತ್ ಪ್ರೆಸ್, ವಹಿವಾಟ್ ಖುದ್ದ್ ಕರ್ತಾಂ ತೆಂ ಜಾಣಾ ಜಾಲ್ಲ್ಯಾ
ಜಾ ಪತ್ರಾಚಾ ವಾಚ್ಪ್ಯಾಂಕ್ ಹಿಂ ಪತ್ರಾಂ ಬಂದ್ ಜಾಂವ್ಚಿಂ ನ್ಹಯ್,
ಳ್ಯಾಂಚೆಂ ಮ್ಹಳ್ಳೊ ವಿಶ್ವಾಸ್ ಭಗ್ಲೊ ಆನಿ ವರ್ಗಣ್ಯೊ ಖೂಬ್
ಯೊಲ್ಯಾ ದೋನ್/ತೀನ್ ವರ್ಸಾಂಚಿ ವರ್ಗಣಿ ಮುಂಗಡ್ ದಿಂವ್ಚ್ಯಾಕಡೆ
ರ್ಮನ್ ಪಾತ್ಯೆಣ್ ಚಡ್ಲಿ ತಾಂಚಿಂ. ಪ್ರತಿಯಾಂಚೊ ವಿಕ್ರೊ 4000
ಲೊ. ಇಸ್ತಿಹಾರಾಂ ಚಡ್ ಆಯ್ಲಿಂ; ತಾಂತುಂ ಕೇಂದ್ರ ಸರ್ಕಾ
ಚಿಂಯೀ ಆಸ್‌ಲ್ಲಿಂ. ಅಶೆಂ ಪ್ರೆಸ್ಸಾಂತ್ಲ್ಯಾ ಲಾಭಾಚೊ ವಾಂಟೊ
ಮ್ಹಜ್ಯಾ ಪ್ರತಾಂಚೊಯೀ ಮೆಳ್ಳೈತಾನಾ ಮ್ಹಜೆಂ ಸಂಪಾದನ್

ರೈಲ್ವೇಂತ್ಲ್ಯಾ ಸಾಬಾಳಾ ತಿತ್ಲೆಂ ಜಾಲೆಂ. ರೆಲ್ವೇ ನವ್ಕರಿ ತ್ಯಾಗ್ ಕೆಲ್ಲ್ಯಾ ತರ್ಪೇನ್ ವ್ಹಾಡಿಕಾ ಚುರ್ಚುರುಂಕ್ ನೀಬ್ ನಾ.

ಖೈಂ ಬರೆಂಪಣ್ ಜಾತಾ ಥೈಂ ವಾಯ್ಟ್ಯಾಚಿ ಇಜಾ ಚಡ್ ವ್ಹಡಣ್ಯಾತ್. ಹೆಂ ವ್ಹಡಣಾಪ್ ಆವ್ಮ್ಯಾ ಪ್ರೆಸ್ಸಾಂತ್‌ಯಿೊ ಜ್ಯಾರಿ ಜಾಂವ್ಕ್ ಲಾಗಿಂ ಆಸಾ ತಾಚಿ ಖುಣಾ ವ್ಹಾಡಿಕಾ ದಿಸ್ಲಿ. ಕಾಮ್ಗಾರಾಂ ಮಧ್ಲ್ಯಾ ಎಕ್ಲ್ಯಾ ಶಿಂತ್ರ್ಯಾಳೊ ಆನಿ ವ್ಹಡಜೊ ಪಾರ್ಟ್‌ನರ್ ವ್ಹಡಜ್ಯಾ ಪಾಟ್ಲ್ಯಾನ್ ಎಕ್ಟಟುನ್ ಘುಟ್ಮಳಿ ಕರುಂಕ್ ಲಾಗ್ಲ್ಯಾತ್ ವ್ಹಡ್ಳೀ ಖುಣಾ ತಿ. ಪುಣ್ ತೊ ಘುಟ್ಮಳ್ ಕಿತೆಂ ತೊ ಪಾರ್ಕುಂಕ್ ಹಾಂವಿಂ ಸಕ್ಲೊಂನಾ; ಆನಿ ಹೆರ್ ಕೊಣ್ ಕಾಮ್ಗಾರ್ ಪಾರ್ಕುನ್ ವ್ಹಾಡಿಕಾ ಕಳಂವ್ಕ್ ಸಕ್ಲೊನಾ.

ವ್ಹಾಡಿಕಾ ವ್ಹಡಚಾ ಪತ್ರಾಂಕ್ ಜಾಯ್ ತಿತ್ಲೆಂ ಕಾಗಾಜ್ (ನ್ಯೂಸ್ ಪ್ರಿಂಟ್) ವಿದೇಶಾ ಥಾವ್ನ್ ಹಾಡಂವ್ಚೆಂ ಲಾಯ್ಸಾನ್ಸ್ ಕೇಂದ್ರ ಸರ್ಕಾರ್ ದಿತಾಲೊ. ಹಾಂವ್ ತೆಂ ಫಿನ್ಲಂಡಾ ಥಾವ್ನ್ ಹಾಡೈತಾಲೊಂ. ತೆಂ ಪ್ರೆಸ್ಸಾಕ್ ಯೇವ್ನ್ ಪಾವ್ತಾನಾ ಜುಮ್ಲಾ ಖರ್ಜ್ 3500/- ಜಾತಾಲೊ. 1966-ಂತ್ ಪಾಂವ್ಡಾಚೆಂ (ಇಂಗ್ಲಿಷ್ ದುಡ್ವಾಚೆಂ) ಮೊಲ್ 13/- ಆಸ್ಲ್ಲೆ ಎಕ್ದಮ್ 18/- ಜಾಲೆಂ! ಹೇ ವಾಡ್ಣೇನ್ ತ್ಯಾ ವರ್ಸಾ ವ್ಹಾಡಿಕಾ ಕಾಗ್ದಾಂ ಹಾಡಂವ್ಚ್ಯಾ ಖರ್ಚ್ 5000 ರುಪ್ಯಾಂಚೆರ್ ಪಾವ್ಲೊ-ಹೊ ನಷ್ಟ್ ಭರ್ತಿ ಕರ್ಚ್ಚಿ ಎಕ್‌ಚ್ ವಾಟ್ ವ್ಹಡಜ್ಯಾ ಪತ್ರಾಂಚೆಂ ಮೊಲ್ ಚಡಂವ್ಚಿ. ದೆಕುನ್ ಮಿತ್ರ್ ಪ್ರತಿಯೆರ್ 5 ಪೈಶೆ ಆನಿ ಝುಲ್ಯಾರ್ 10 ಪೈಶೆ ಮೊಲಾಚಿ ದರ್ ಚಡ್ ಕೆಲಿ.

ಹೆಂ ದೆಕ್ಲ್ಲ್ಯಾ ವ್ಹಡಜಾ ಭಾಗೇದಾರಾನ್ ಲೆಕ್ಲೆಂ ಹಾಂವೆಂ ತಿ ದರ್ ಲಾಭ್ ಜೊಡ್ಚ್ಯಾ ಖಾತಿರ್ ವಾಡೈಲಿ ಮ್ಹಣುನ್ ಆನಿ ಪತ್ರಾಂ ಛಾಪ್ಚೇ ಕಂತ್ರಾಟ್-ದರಿಂತ್‌ಯಿೊ ವಾಡಾಪ್ ಕರುಂಕ್‌ಜಾಯ್ ಮ್ಹಳ್ಳೆಂ ಶರ್ತ್ ತಾಣೆ ವ್ಹಡಜಾ ಕಡೆ ಹಾಡ್ಲೆಂ. ಹೆಂ ತಾಕಾ ತ್ಯಾ ಶಿಂತ್ರ್ಯಾಳ್ಯಾ ಕಾಮ್ಗಾರಾನ್ ಶಿಕವ್ನ್ ದಿಲ್ಲೆಂ ಆಸ್ತಲೆಂ. ತೆದ್ನಾ ಹಾಂವೆಂ ತಾಕಾ ಸ್ಪಷ್ಟ್ ರೀತೀನ್ ವಿವರಾವುನ್ ಸಾಂಗ್ಲೆಂ ಹಾಂವೆಂ ಪತ್ರಾಂಚಿ ದರ್ ವಾಡೈಲ್ಲ್ಯಾನ್ ಕಾಗ್ದಾಂಚಾ ಮೊಲಾನ್ ಜಾಲ್ಲೊ ನಷ್ಟ್ ಮಾತ್ರ್ ಭರ್ತಿ ಜಾತಾವಿನ: ಎಕ್ ಪೈಸೊ

ಆನ್ಯೆಕಡ್ಚಾನ್ ಹಾಂವೆಂ ಬೆಂಗ್ಳೂರಾಂತ್ಲ್ಯಾ ಶ್ರೀ ಲೊರೆನ್ಸ್
ರ್ನಾಂಡಿಸಾಜೊ ಸಂಪರ್ಕ್ ಕರುನ್ ತಾಚಾ ಮಾರ್ಫತ್ ಸರ್ವ್
ರಾಂಚಾ ಟಾಯ್ಪ್ಯಾಂಕ್ ಒರ್ಡರ್ ದಿಲ್ಯಾಂ. (ತೊ ಶ್ರೀ ಜೊರ್ಜ್
ರ್ನಾಂಡಿಸಾಚೊ ವ್ಹಡ್ ಭಾವ್.)

ಚಟುವಟಿಕ್ ಗುಪಿತಾಯೇನ್ ಜಾಯೊತ್ ಗೆಲಿ. ಎಕಾ ದಿಸಾ
ಗೇದಾರಾನ್ ಮ್ಹಜಾಕಡೆ ದುಬಾವಾಸ್ಪದಾಚೇ ಮೋಡಿನ್ ವಿಸಾರ್ಲೆಂ—
ಜಾ ಕಂಪಾಂವ್ಡಾಂತ್ ಕಹಲೆಂಗಿ ಬಾಂದಾಪ್ ಜಾತಾಯಿಶಿಂ, ಕಹಲೆಂ?"

"ಮ್ಹಾಕಾ ಪ್ರೆಸ್ಸಾಂತ್ಲೆಂ ಸಂಪಾದನ್ ಘರ್ಚ್ಯಾ ಖರ್ಚಾಕ್ ಪಾವಾನಾ.
ಸ್ಯಾಂ ವರ್ಸಾಂ ಲುಕ್ಸಾಣ್ ಜಾತಾ. ದೆಕುನ್ ಭಾಡ್ಯಾಕ್ ಘರ್ ಬಾಂ
ತಾಂ" ಮ್ಹಣುನ್ ಫಸ್ಲೆಂ.
ಬಾಂದಾಪ್ ಒಕ್ಟೋಬ್ರಾಚಾ ನಿಮಾಣ್ಯಾ ಹಪ್ತ್ಯಾಂತ್ ಆಖೇರ್
ಂವ್ಚ್ಯಾ ಹಂತಾಕ್ ಪಾವ್ಲೆಂ ತೆದ್ನಾ ಎಕಡ್ಚಾನ್ ಎಕೇ ಲೊರ್‍ಯೇರ್
ಂತ್ರಾಚ್ಯೊ ಪೇಟೋ ಹಾಡುನ್ ಶ್ರೀ ರಮೇಶ್ ಪೈನ್ ಮ್ಹಜಾ
ಚಾ ತೊಂಡಾರ್ ದೆಂವ್ಯೆತಾನಾ ಘುಟ್ ಆಪಾಪಿಂ ಉಗ್ಡಾಪ್ಲೊ
ಲೊ ಆನಿ ಭಾಗೇದಾರಾಕ್ ಕಳ್ಳೊ. ಆತಾಂ ಬೊಂಬ್ ತಾಚಾ
ತಾಂತ್ ಫುಟ್ಲೆಲ್ಯಾಬರಿ ತೊ ಚಡ್ಪಡತ್ ಮ್ಹಜಾಲಾಗಿಂ ಆಯ್ಲೊ ಆನಿ
ಂ ಕಿತೆಂ ಕೆಲೆಂಯ್ ಪಾಪ್ಯಾ! ಕಿತ್ಯಾ ಅಸೊ ಘಾತ್ ಕೆಲ್ಯೊ?"
ಣುನ್ ಕಳ್ವಳ್ಯಾಂನಿ ಸಣ್ಸಣ್ಲೊ.
"ತುಜಾ ವಿಶ್ವಾಸ್-ಘಾತಾಕ್ ತುಕಾ ಪ್ರತಿ-ಘಾತ್ ನ್ಹೆಂ ತರ್ ಆನಿ
ಂ ಕರುಂಕ್ ಜಾಯ್ಸ್‌ಲ್ಲೆಂ ಹಾಂವೆಂ? ಮ್ಹಜಾ ಪತ್ರಾಂ ಖಾತಿರ್‌ಚ್
ಣುನ್ ಆಮಿಂ ಸಾಂಗಾತಾ ವದ್ದಾಡುನ್ ರಚ್ಲೆಲೆಂ ಪ್ರೆಸ್ ತುಜೆಂ
ಲ್ಯೆಚೆಂಚ್ ಮ್ಹಳ್ಳೆಲ್ಯಾಬರಿ ತುವೆಂ ಮ್ಹಜಿಂ ಪತ್ರಾಂ ಛಾಪ್ಚಿಂ ಬಂದ್
ರ್ಸಂ ಮ್ಹಣುನ್ ಭೆಂವ್ಡಾಯ್ಲೆಂನಾಯ್‌ವೇ? ಆನಿ ಬಂದ್ ಕರ್. 2
ರ್ಸಂಚಿ ಆಮ್ಚಿ ಪಾರ್ಟ್‌ನರ್ಶಿಪ್‌ಯಿ ನವೆಂಬರ್ ಏಕ್ ತಾರ್ಕೆ ಥಾವ್ನ್
ಕರ್ಯಾಂ. ಮ್ಹಜ್ಯಾ ವಾಂಟ್ಯಾಚೊ ದುಡು ಮ್ಹಾಕಾ ದೀ ಆನಿ
ಪ್ರೆಸ್ ತೂಂಚ್ ಚಲಯ್. ಮ್ಹಜೆಂ ಹಾಂವ್ ಚಲ್ಯೆತಾಂ" ಮ್ಹಳೆಂ
ನ್ ಉಲವ್ನ್.

ಆತಾಂ ತಾಚೆ ದೊಳೆ ಉಗ್ತೆಜಾಲೆ; ತೊ ರೊಕ್ಡೊ ವೊನಾಳ್ಯೊ ಛಾಪ್ಚಿ ದರ್ ವಾಡಂವ್ಕ್ ಜಾಯ್ ಮ್ಹಳ್ಳೆಂ ಶರ್ತ್ ರದ್ ಕೆಲೆಂ ಆನಿ ಹಾಂವೆಂ ತಾಕಾ ಸೊಡುನ್ ವೆಗ್ಳೆಂ ಪ್ರೆಸ್ ಕರುಂಕ್ ನಜೊ ಮ್ಹಣುನ್ ಸಲಾಕ್ ಲಾಗುನ್ ಪರಾತ್ತುಂಕ್ ಲಾಗ್ಲೊ.

"ನೊವ್ಯಾ ಪ್ರೆಸ್ಸಾಕ್ ಹಾಂವೆಂ ಹಾಡ್ಲೈಲಾ ತೊ ಮ್ಹಾಲ್ ಲೊಣ್ಚೆಂ ಕರುನ್ ದವರ್ಲ್ಯಾವೇ? ವೇಳ್ ಉತ್ರುನ್ ಗೆಲೊ. ಎಕಾ ಹಾಪ್ತ್ಯಾನ್ (ನವೆಂಬರ್ ಪೈಲ್ಯಾ ಹಾಪ್ತ್ಯಾಂತ್) ಮ್ಹಜಿ ಪತ್ರಾಂ ನೊವ್ಯಾ ಛಾಪ್ಖಾನ್ಯಾಂತ್ ಛಾಪ್ಚಿ ವ್ಯವಸ್ಥಾ ಕರುನ್ ಜಾಲ್ಯಾ. ತಿ ಹಾಂವ್ ಕೊಣೆ ಕಿತೆಂ ಸಾಂಗ್ಲ್ಯಾರೀ ಬದ್ಲಿನಾಂ" ಮ್ಹಣುನ್ ನಿರ್ದಯೆನ್ ಸಾಂಗುನ್ ಸೊಡ್ಲೆಂ.

ತೊ ಮ್ಹಜೇರ್ ಚಿಡ್ಲೊ ಆನಿ, "ಪ್ರೆಸ್ ತಯಾರ್ ಕೆಲೆಂಯ್ ಮ್ಹಜೇ ಖಬ್ರೇವಿಣೆ. ಕಾಮ್ಗಾರ್ ಖಂಚೆ ಹಾಡ್ತಾಯ್ ಪಳೇತಾಂ" ಮ್ಹಣಾಲೊ ಅಧಿಕಾರಾಚಾ ಗತ್ತಾನ್.

"ಕಾಮ್ಗಾರ್ ತುಜಾ ಪ್ರೆಸ್ಸಾಂತ್ಲೆಚ್ ಹಾಂಗಾ ಯೆತೆಲೆ, — ತಾಂಕಾಂ ಕಾಮ್ ಜಾಯ್ ತರ್ ಯೆತೆಲೆ" ಮ್ಹಳೆಂ ಹಾಂವೆಂ ಭೆಷ್ಕಿರಾಯೆನ್.

"ಕೊಣ್ ಯೆತಾ ತಾಕಾ ಪಳೆವ್ನ್ ಸೊಡ್ತಾಂ!" ಮ್ಹಣುನ್ ತಾಣೆ ಭೆಂವ್ಡಾಯಿಲ್ಲ್ಯಾಕ್.—

"ಕಾಮ್ ನಾ'ಸುನೀ ತಾಂಕಾಂ ಸಾಂಬಾಳ್ ದೀವ್ನ್ ದವರ್ಚಿ ತಾಂಕ್ ತುಕಾ ಆಸಾ ತರ್ ದವರ್. ಹಾಂವ್ ಬೊಲ್ತ್ಯಾಂ ಕಾಮ್ಗಾರಾಂಕ್ ಹಾಡ್ತಾಂ" ಮ್ಹಣುನ್ ಹಾಂವೆಂ ಪ್ರತಿಪಾವ್ ಕೆಲೊ.

ತೊ ಗೆಲೊ. ಥೊಡ್ಯಾ ವೆಳಾನ್ ಹಾಂವೀಂ ಗೆಲೊಂ ಪ್ರೆಸ್ಸಾಕ್. ಥೈಂ ಮಿಟಿಂಗ್ ಚಾಲು ಆಸ್ಲ್ಲೆಂ. ಹಾಂವ್ ಮಧೆಂ ಗೆಲೊಂ ಆನಿ ಮ್ಹಜೊ ನ್ಯಾಯ್ ತಾಂಕಾಂ ಸಮ್ಜಾಶಿಂ ವಿವರಾವುನ್ ಸಾಂಗ್ಲೊ ಆನಿ ನಿಮಾಣೆ ವಿಸಾರ್ಲೆಂ.—

"ತುಮ್ಚ್ಯಾ ಪೈಕಿಂ ಕೊಣ್ ಮ್ಹಜ್ಯಾ ನೊವ್ಯಾ ಪ್ರೆಸ್ಸಾಂತ್ ಕಾಮಾ ಕ್ ಯೇಂವ್ಕ್ ಕಬೂಲ್ ಆಸಾತ್ ತೆ ಮ್ಹಾಕಾ ಆತಾಂಚ್ ನಾಂವಾಂ ದಿಯಾ. ಕಬೂಲ್ ನಾಂತ್ ತರ್ ಹಾಂವ್ ಭಾಯ್ಲೆ ಹಾಡ್ತಾಂ."

"ಹಾಂಗಾ ತುಜಿಂ ಪತ್ರಾಂ ಆಸ್‌ಲ್ಲ್ಯಾನ್ ಮಾತ್ರ್ ಆಮ್ಕಾಂ ಕಾಮ್ ಆಸಾ. ತಿಂ ತುಂ ವ್ಹೊರ್ಶಿ ಜಾಲ್ಯಾರ್ ಆಮಿಂ ಹಾಂಗಾ ಕಿತೆಂ ಕರ್ಚೆಂ? ಫುಂಕ್ಯಾ ಲಿಕಾರ್ ಸಾಂಬಾಳ್ ದಿತಾಗೀ ಕೊಣಿ? ಆಮಿಂ ತುಜಾಚ್ ಪ್ರೆಸ್ಸಾಕ್ ಯೆತಾಂವ್" ಮ್ಹಣಾಲೊ ಎಕ್ಲೊ ಸಕ್ಡಾಂಚೇ ತರ್ಫೆನ್. ಶಿಂ ತ್ಯಾಳ್ಯಾನ್ ಎಕ್ಲ್ಯಾನ್ ಮಾತ್ರ್ ನಾಂವ್ ದಿಲೆಂನಾ. ಹೆಂವಂ 6 ಜಣಾಂನಿ ದಿಲೆಂ.

ಕಾಮ್ಗಾರಾಂಚಿ ಬಂದ್‌ಬಸ್ತ್‌ಯಿೀ ಜಾಲಿ. ಯಂತ್ರಾಂ ಬಾಂದ್ಪಾ ಭಿತರ್ ಮಾಂಡ್ಚೆಂ ಕಾಮ್ ಜಾತಾನಾಂಚ್ ಮದ್ರಾಸಾ ಥಾವ್ನ್ ಟಾಯ್ಪಾಂಚಿಂ ಪಾರ್ಸೆಲಾಂ ಯೇವ್ನ್ ಪಾವ್ಲಿಂ. ನವೆಂಬ್ರಾಚೇ ಪೈಲೇರ್ ಉದ್ಯೋಗ್ ಪ್ರೆಸ್ಸಾಂತ್ಲೆ 6 ಕಾಮೆಲಿ ಆಯ್ಲೆ ಆನಿ ಟಾಯ್ಪಾಂ ಮಾಂಡುನ್ ದವರ್ಚ್ಯಾ ಕಾಮಾಕ್ ಲಾಗ್ಲೆ. ನವೆಂಬರ್ 4 ತಾರ್ಕೆರ್ ಮ್ಹಜೆಂ ನೊವೆಂ "ಸ್ವತಂತ್ರ ಪ್ರೆಸ್" ತವಳ್ಚ್ಯಾ ಸಹಾಯಕ್ ಕಮಿಶನರಾನ್, ಶ್ರೀ ಎಫ್. ಎಮ್. ಮಿನೆಜಸಾನ್ ಉಗ್ತಾಯ್ಲೆಂ, ಇಜ್ಮೈಚಾ ವಿಗಾರಾನ್, ಫಾ. ಎಲೊಸಿಯಸ್ ರೆಬೆಲ್ಲೊನ್ ಆಶಿರ್ವಾದಿಲೆಂ. ಶ್ರೀಮತಿ ಲುಯೆಲ್ಲಾ ಲೊಬೊ ಪ್ರಭುಕ್ ಮುಖ್ಯ ಸೈರಿಣೆಚೆಂ ಸ್ಥಾನ್ ದಿಲೆಂ. ಮ್ಹಜೆಂ ದೊನ್‌ಯೀ ಪತ್ರಾಂ ತ್ಯಾಚ್ ಹಾಪ್ತ್ಯಾ ಥಾವ್ನ್ ನೊವ್ಯಾ ಪ್ರೆಸ್ಸಾಂತ್ಲಿಂ ದವ್ಲತೇನ್ ಭಾಯ್ರ್ ಸರ್ಲಿಂ. ಶ್ರೀ ಲೊಬೊ ಪ್ರಭುಚಾ ಇಂಗ್ಲಿಷ್ ಪತ್ರಾಕ್ ಜಾಯ್ ಪುರ್ತಿಂ ಟಾಯ್ಪಾಂ ಯೇಂವ್ಕ್ ತಡವ್ ಜಾಲ್ಲ್ಯಾನ್ ತೆಂ ಎಕ್ ಪತ್ರ್ ಮಾತ್ರ್ ಉದ್ಯೋಗ್ ಪ್ರೆಸ್ಸಾಂತ್ ಉರ್ಲೆಂ. ಮ್ಹಜೆಂ ಆಫೀಸ್ ಆನಿ ಟೆಲಿಫೊನ್ ಹಾಡುನ್ ಮ್ಹಜ್ಯಾ ಘರಾಂತ್‌ಚ್ ಆಟಾಪುನ್ ಚಲೈಲೆಂ.

ಅಶೆಂ ಫಕತ್ ಎಕಾಚ್ ಮೈನ್ಯಾಚೇ ಅವ್ದೇ ಭಿತರ್ ಹಾಂವ್ ಕಾತುಕ್ಯಾ ಭಾಗೇದಾರಾಂಚೇ ಮುಟಿಂತ್ಲೊ ಪುರ್ಪೂರ್ಣ್ ಮೆಕ್ಳೊನ್ ಆರ್ಝಾದೀ ಜಾಲೊಂ. ಬರೀ 8 ಹಜಾರ್ ರುಪೈ ಹಾತಾಂತ್ ಆಸುನ್, ಬಾಂದಾಪ್ ಆನಿ ಪ್ರೆಸ್ ಮೆಳುನ್ 25 ಹಜಾರಾಂಚೆಂ ಯೋಜನ್

ತಿತ್ಲೆಶಾ ವಾಯ್ದ್ಯಾಂತ್ ಕಾರ್ಯಾಂತರ್ ಜಾಲ್ಲೆಂ ಸಾಹಸ್ ದೆಕ್ತಾನಾ ಮ್ಹಾಕಾ ಹೆಂ ಎಕ್ ಸ್ವಪಾಣ್‌ಗೀ ಯಾ ನೀಜ್ ಮ್ಹಳ್ಳೊ ದಃಬಾವ್ ಭಗ್ಲೊ. ದೆವಾಚಿ ಸಹಾಯ್ ಆನಿ ನಿಸ್ವಾರ್ಥ್ಯಾ ಹಿತಚಿಂತ್ತಕಾಂಚಿ ತುರ್ತ ದಯಾ,—ಹ್ಯೊ 2 ಸಕ್ತ್ಯೊ ಖೈಂ ಎಕ್ ಜಾವ್ನ್ ಕಾಮ್ ಕರ್ತಾತ್ ಥೈಂ ಆಸಲಿಂ ಅಚರ್ಯಾಂ ಖರ್ಯಾನ್‌ಂಚ್ ಜಾತಾತ್, ಹಾಕಾ ರುಜ್ವಾತ್ ಹಾಚಾಕೀ ಬಳ್ಷ್ಟಿ ದುಸ್ರಿ ಜಾಯ್ಗೊ? ಆಸಿಕೀ ಆಸಾತ್. ತ್ಯೊ ಫುಡೆ ಎಕಾ ಪಾಟ್ಲ್ಯಾನ್ ಏಕ್ ಯೆತಾತ್.

ನೊವೆ ಸಮಸ್ಯ / ಪರಿಹಾರ್

ಆತಾಂ ಭೆಟ್ಲೆ ಮ್ಹಾಕಾ ಎಕಾ ನಂತರ್ ಎಕ್ ನೊವೆ ಸಮಸ್ಯ ಪೈಲೊ ತೊ ಉದ್ಯೊಗ್ ಪ್ರೆಸ್ಸಾಂತ್ಲೊ ದುಡ್ವಾ-ವಾಂಟೊ 20 ಹಜಾರ್ ರುಪೈ ಭಾಗೇದಾರಾ ಥಾವ್ನ್ ಸ್ವಾದೀನ್ ಕರ್ಚೊ. ತೊ ಖುಷಿವಾಸೇನ ದೀಂವ್ಕ್ ಇನ್ಕಾರ್ ಅಥ್ವಾ ಲಾಂಬ್ ಫಳಾಯ್ ಕರೀತ್ ತರ್ ಕಸಲಾ ಲಪ್ಯಾಂಕ್ ಗಳೊ ದೀಂವ್ಕ್ ಪಡ್ತಾ ಕೊಣ್ಣಾ ಮ್ಹಳ್ಳೊ ದುಸ್ರೊ ಅಶೆಂ ಜಾಲ್ಯಾರ್ ರಮೇಷ್ ಪೈಚೆಂ ಯಂತ್ರಾಂ ತರ್ಫೆಜೆಂ 17 ಹಜಾರ್ ರೀಣ್ ಕಶೆಂ ಫಾರಿಕ್ ಕರೂಂ ಮ್ಹಳ್ಳೆಂ ತಿಸ್ರೆಂ.

ಭಾಗೇದಾರ್ ಆತಾಂ ಮ್ಹಜೆರ್ ಅಸೊ ದ್ವೇಷಾನ್ ಫುಗಾರ್ಲ್ಲೊ ಕೀ ತಾಚಾಕಡೆ ಉಲಂವ್ಕ್ ವೆಚೆಂ ಮ್ಹಾಕಾ ಆಪಾಯಾ ಭರಿತ್ ಜಾಲೆ ಎಕಾ ಜಾಣಾರ್ಯಾಕ್ ಮಧ್ಯಸ್ತ್ ನೆಮುನ್ ತಾಚಾ ಮುಖಾಂತ್ ನ್ಯಾಯ್ ಉತ್ರಾಂನಿಂಚ್ ಸಂಪಂವ್ಚೆಂ; ರಗ್ಗೈ ಕರೀತ್ ಜಾಲ್ಯಾರ್ ಮಾಗಿ ಕಾನೂನೀ ಕ್ರಮಾನ್ ಫುಡೆಂ ವೆಚೆಂ ಮ್ಹಣುನ್ ನಿರ್ಧಾರಿಲೆಂ ಆನಿ ಮ್ಹಜಾ ಸೆಜಾರೀ ವಕೀಲಾಕ್ ಶ್ರೀ ಜೆ. ಜೆ. ಪಿ. ಫೆರ್ನಾಂಡಿಸಾಕ್‌ಚ್ ಮಧ್ಯಸ್ಥಿಕೆ ಜವಾಬ್ದಾರಿ ಒಪ್ಪುನ್ ದಿಲಿ. ಭಾಗೇದಾರಾನ್ ಸುರ್ವೇರ್ ಇಲ್ಲೆ ಉಪದ್ ಖಿಂವ್ಚೆಂ ಪ್ರಯತ್ನ್ ಕೆಲೆಂ. ಪುಣ್ ಥಾಂವ್ಡಾಯ್ತ್ಲ್ಯಾಕೀ ಪಾಟ್ಲ್ಯಾ ಥಾಂವ್ಚೆ ತ್ರಾಸ್ ಆಸಾತ್ ತೆಂ ತಾಕಾ ಕಳ್ಳೆಂ ಆಸ್ತಲೆಂ; ಆನಿ ದೆಕುನ್ ತಾಣೆ ಮ್ಹಾಕಾ ಚಡ್ ಭಂಗ್ಲೈಲೆಂನಾ. ತೀನ್‌ಂಚ್ ಮೈನ್ಯಾಂಭಿತ ಮ್ಹಜೊ ವಾಂಟೊ ತಾಣೆ 2 ಕಂತ್ರಾಂನಿ ಪಾಟಿಂ ದಿಲೊ. ಶ್ರೀ ಪೈ ರೀಣ್ ಭಾಸಾಯ್ಲ್ಲ್ಯಾ 6 ಮೈನ್ಯಾಂ ಬದ್ಲಾಕ್ ತೀನ್‌ಂಚ್ ಮೈನ್ಯಾ

ಲ್ಲ್ಯನ್ ತಾಕಾ ಮ್ಹುಜೇರ್ ಆಸ್ಲ್ಲೊ ವಿಶ್ವಾಸ್ ಆನಿ ಅಭಿಮಾನ್
ನಿಕೀ ವಾಡ್ಲೊ ಆನಿ ಥಿರೊ ಜಾಲೊ. ಹ್ಯಾ ರಿಣಾರ್ ಹಾಂವೆಂ ತಾಕಾ
ಾಸಾಯ್ಲೆಲಿ ವಾಡ್ ದಿತಾನಾ ತಾಣೆ ಫೆವುಂಕ್ ಇನ್ಕಾರ್ ಕೆಲೆಂ.

ಹೆ ಸಮಸ್ಯ ಪರಿಹಾರ್ ಜಾತ್‌ಚ್ ದುಸ್ರೊ ಬೆಟ್ಲೊ.—ಖರ್ಚಾಂಚೊ.
ುದ್ಯೋಗ್ ಪ್ರೆಸ್ಸಾಂತ್ಲೊ ಖರ್ಚ್ ದೊಗಾಂಚೇರ್ ವಾಂಟೊನ್ ವೆತಾಲೊ;
ನ್ಹಾಕಾ ಎಕಾ ವಾಂಟ್ಯಾ ತಿತ್ಲಿ ಹಾಳ್ವಾಯ್ ಜಾತಾಲಿ. ಆತಾಂ ಸಗ್ಳೆಂ
ಪ್ರೆಸ್ ಮ್ಹುಜೆಂಚ್; ದೆಕುನ್ ಖರ್ಚ್‌ಯಿ ಮ್ಹುಜಾಚ್ ವಾಂಟ್ಯಾಕ್.
ವಯ್, ಉದ್ಯೋಗ್ ಪ್ರೆಸ್ಸಾಂತ್ ಕಾಮ್ಗಾರಾಂಕ್ ಸಾಂಬಾಳ್ 45
ುಸ್ಯಾಂ ಥಾವ್ನ್ 80 ಪರ್ಯಾನ್ ಮಾತ್ರ್ ಆಸ್ಲ್ಲೊ. ತೆದ್ನಾ ಸರ್ಕಾರೀ
ಾನೂನಾ ಪ್ರಕಾರ್ ಪ್ರೆಸ್ ಮಜೂರಾಂಕ್ ಕನಿಷ್ಟ (ಮಿನಿಮಮ್)
05/-ರುಪೈ ಸಾಂಬಾಳ್ ದೀಂವ್ಕ ಜಾಯ್. ಮ್ಹುಜೊ ಭಾಗೇದಾರ್
ತ್ಲೊ ದಿಂವ್ಚೊ ನಾಕಾ ಮ್ಹಣುನ್ ಮ್ಹಾಕಾ ಆಡ್ವಾತಾಲೊ. ಹಾಂಗಾ
ಾಂವೆಂ ಸರ್ಕಾರೀ ಕಾಯ್ದ್ಯಾ ಪ್ರಕಾರ್ ನೀತಿಚೊಚ್ ದಿಲೊ,—ತಾಣೆಂ
ಜ್-ಫಾಲ್ಯಾ ತೆಂ ಕಾನೂನ್ ದಾಕವ್ನ್, ಹತಾಳ್ ಕರುನ್, ಮ್ಹಾಕಾ
ುಪದ್ರ್ ಆನಿ ಪತ್ರಾಂಕ್ ಹರ್ಕತ್ ಕರುಂಕ್ ನಜೊ ಮ್ಹಳ್ಯಾೖ ಇರಾ
ಾನ್. ಹ್ಯಾ ಪ್ರಮಾಣೆ ಹಾಂಗಾ ಕಾಮ್ಗಾರಾಂಚೊ ಸಾಂಬಾಳ್ 105/-
ಾವ್ನ್ 140/- ದೀಂವ್ಕ ಪಡ್ಲೆಂ ಮ್ಹಾಕಾ. ಅಶೆಂ ಪೈಲ್ಯಾ ವ್ಯೆಸ್ಯಾಂತ್
ನ್ಹಾಕಾ ಆದಾಯ್ ಸೊನ್ಲೊ.

ಪುಣ್ ದೆವಾನ್ ಮ್ಹಾಕಾ ಶ್ರೀ ಜೆ. ಎಮ್. ಲೊಬೊ ಮುಖಾಂತ್ರ್
ಚಾವಿ ವದ್ಗಾಯ್ಲಿ. ಆಪ್ಲೆಂ ಪತ್ರ್ ಉದ್ಯೋಗ್ ಪ್ರೆಸ್ಸಾಂತ್ ಬರೆಂ ಕರ್ನ್
ಾಪಿನಾಂತ್, ಧಾರಾಳಿಯ್ಯ ಚುಕಿ ಛಾಪ್ತಾತ್, ತೆಂ ತುಜಾಚ್ ಪ್ರೆಸ್ಸಾಂತ್
ಾಪುನ್ ದೀ ಮ್ಹಣುನ್ ತಾಣೆ ಮ್ಹಾಕಾ ಟೆಲಿಫೊನಾದ್ವಾರಿಂ ಆಗಾಗ್ಯೆ
ಾಸ್ಲೆಂ. ಮ್ಹಣುನ್ ಹಾಂವೆಂ ಇಂಗ್ಲಿಷ್ ಟಾಯ್ಪಾಂ ತುತಾರ್ನ್ ಹಾಡ್ಲಿಂ
ಸಿ ತೆಂಯಿ ಪತ್ರ್ ಮ್ಹುಜ್ಯಾ ಪ್ರೆಸ್ಸಾಂತ್ ಛಾಪ್ಲೆಂ. ಥಾಂತುಂ ಮ್ಹಾಕಾ
ಲ್ಲೊ ಆದಾಯ್ ಮೆಳ್ಳೊ.

ಪುಣ್ ತೊ ಮ್ಹಾಕಾ ಖರ್ಚಾಕ್‌ಚ್ ಹಳ್ತ್ ಜಾಲೊ ಶಿವಯ್
ಮೊ ಕರುಂಕ್ ಉರ್ಲೊನಾ. ಕಿತ್ಯೆಂ ಎಕ್ ಉದ್ಯೋಗ್ ಸಂಸ್ಥೊ

ಚಲಂವ್ಚ್ಯಾ ಧನ್ಯಾಚಾ ತಾಬ್ಯಾಂತ್ ಘೊಡ್ಯಾಂ ಹಜಾರಾಂಚೆಂ ಜಮ್ಯೆಲ್ಲೆಂ
ಧನ್ ಆಸ್ಚೆಂ ಅವಶ್ ಮ್ಹಣ್ತಾತ್. ಮ್ಹಜೊ ಬೆಂಕಾ-ಖಾತೊ ಖಾಲಿ
ಜಾಲ್ಲೊ. ತೊ ಭರ್ಚ್ಯಾ ಖಾತಿರ್ ಚಡಿತ್ ಆದಾಯಾಚೆಂ ಯೋಜನ
ಚಿಂತ್ಲೆಂ. ತ್ಯಾ ಕಾಳಾರ್ ಭಾಡ್ಯಾಚ್ಯಾ ಘರಾಂಚೆಂ ಖಾಯ್ಸ್ ವಿಶೇಷ
ಆಸ್ಲ್ಲೆಂ. ದೆಕುನ್ ಘರಾಂ ಬಾಂದ್ಚಿ ಆಲೋಚನ್ ಜಾಲಿ. ಸುವಾತ
ಮ್ಹಜಾ ಕಂಪಾಂವ್ಡಾಂತ್ ಉದಾಳಿ ಪಡ್ಲ್ಲಿ ಆಸ್ಲ್ಲಿ.

ಹಾತಾಂತ್ ಪೈಶೆ ನಾಸುನ್ ಯೋಜನ್ ಕರ್ಚ್ಯೊ ಪಿಸಾಂಟ್ಯೊ ಮ್ಹ
ಣಾತ್ ವಾಚ್ಪ್ಯಾ. ಖರೆಂ, ತರೀ ಮ್ಹಜ್ಯಾ ಅನ್ಭವಾನ್ ಮ್ಹಾಕಾ ಶಿಕೈಲಾ
ಕೀ ಪೈಲೆಂ ಯೋಜನ್ ಕೆಲ್ಯಾಬಗರ್ ಪೈಶೆ ಹಾತಿಂ ಯೆನಾಂತ
ಮ್ಹಣುನ್. ತೆಂ ಯೋಜನ್ಂಚ್ ತಾಕಾ ದುಡು ತಲಾಸ್ ಕರ
ಮ್ಹಣುನ್ ನಾಡ್ತಾ, ಪ್ರೊತ್ಸಾಹ್ ದಿತಾ ಆನಿ ಫುಡೆಂ ಸರುಂಕ್ ಧೈರ
ದೀವ್ನ್ ಲೊಟ್ತಾ. ಪೈಲೆಂ ಧನ್ ಆನಿ ಮಾಗಿರ್ ಯೋಜನ್ ಮ್ಹಳ್ಯಾರ
ತೆಂ ಕೆದ್ನಾಂಚ್ ಜಮಾನಾ ಆನಿ ಕಾರ್ಯಾಂತರ್ ಜಾಯ್ನಾ.

ಅಭಿವೃದ್ಧೇಕಡೆ ಪಳೆವ್ನ್ ಹಾಂವೆಂ ಜೆಂ ಯೋಜನ್ ಚಿಂತ್ಲೆಂ ತ
ದೆವಾನ್‌ಯಿ ಜಾಂವ್ಕ್ ನಿರ್ಮಿಲ್ಲೆಂಚ್ ಮ್ಹಳ್ಳೆಲ್ಯಾಬರಿ ಮ್ಹಾಕಾ ಹುರುಪ
ಭರ್ತಾಲೊ ಆನಿ ತೆದಾಳಾಚ್ ತ್ಯಾ ಯೋಜನಾಕ್ ಜಾಯ್ ತಿ ಸವ
ಘರಾಂಚಿ ಮಾಂಜತ್ ಮ್ಹಾಕಾ ಆತ್ಮ್ಯಾಂ ಮನ್ಶ್ಯಾಂ ಆನಿ ಠಿಕಾಣಾಂ ಥಾವ
ವಿಚಿತ್ರ್ ಪಣಿ ಯೇವ್ನ್ ಪಾವ್ತಾಲಿ. ಆಶೆಂಚ್ ಕೆದ್ನಾ ಹಾಂವೆಂ ಭಾಡ
ಕ್ ಘರ್ ಬಾಂದುಂಕ್ ಚಿಂತ್ಲೆಂ ತೆದ್ನಾಂಚ್ ಕುವೈಟಾ ಥಾವ್ನ್ ರಜೆರ
ಯಿಲ್ಲೊ ಎಕ್ ಪರಿಚಿತ್ ಮಾನೇಸ್ತ್ ಮ್ಹಜೇ ಭೆಟೇಕ್ ಆಯ್ಲೊ. ಹಾ
ವೆಂ ಎಕ್ಸ್‌ರ್ಯಾನ್‌ಂಚ್ ಕೆಲ್ಲಿ ಅಭಿವೃದ್ ಜೊವುನ್ ತೊ ಅಜಾಪ್ಲೊ
ಕಡೇಕ್ ನಿರ್ಗಮುಂಚಾ ವಗ್ತಾ ಮ್ಹಾಕಾ ವ್ಹರ್ಯಾ ವಿಂಗಡ್ ಸ್ಥಳಾ
ಆಸವ್ನ್ ಘುಟಾನ್‌ಶೆಂ ಉಲವ್ನ್ ಮ್ಹಣಾಲೊ,—

"ಹಾಂವೆಂ 20 ಹಜಾರ್ ರುಪೈ ಎಕಾ ಈಷ್ಟಾಚಾ ಯೋಜನಾಂತ
ವಾಂಟೊ ಘಾಲುಂಕ್ ಮ್ಹಣುನ್ ಹಾಡ್ಲ್ಲೊ. ಹಾಂಗಾ ಯೇವ್ನ್ ಪಳ
ತಾನಾ ತಾಚೆಂ ಯೋಜನ್ ಪುರ್ತೆಂ ತಯಾರ್ ಜಾವ್ನಾ. ಆನಿಕೀ ಎ
ವರ್ಸ್ ಜಾಯ್ ಮ್ಹಣ್ತಾ. ಆತಾಂ ಹೊ ದುಡು ಕಿತೆಂ ಕರ್ಚೊ ಮ್ಹಳ

ಬ್ಲೆಮ್ (ಸಮಸ್ಯ) ಜಾಲಾಂ ಮ್ಹಾಕಾ. ತುಕಾ ಪುಣಿ ರೀಣ್
ಯ್ ವೇ?”

“ಮ್ಹಾಕಾ 20 ಹಜಾರ್ ನಾಕಾ; ಧಾ ದಿಲ್ಯಾರ್ ಪುರೊ”—
ಳೆಂ ಹಾಂವೆಂ. ನೊವ್ಯಾ ಘರಾಕ್ ಪಾಂಚ್ ಹಜಾರಾಂಚೊ ಖರ್ಚ್
ಲ್ಲೊ ಹಾಂವೆಂ, ಅಂದ್ದಾಜಾರ್. ತರೀ ಧಾ ಹಜಾರ್ ಮಾಗ್ಲೊ.

ತಾಣೆ ತಾಚಾ ಹಾತಾಂತ್ ಆಸ್‌ಲ್ಲೇ ಬ್ರೀಫ್ ಕೇಸಿಂತ್ಲಿ ನೊಟಾಂಚಿ
ಟ್ಟಿ ಕಾಡುನ್ ಮ್ಹಾಕಾ ದಿಲಿ. ಹಾಂವೆಂ ಘೆತಾನಾ, “ಹಾಕಾ ಭದ್ರತೇ
ರ್ನ್ ಕಿತೆಂ ದೀಂವ್ ತುಕಾ?” ಮ್ಹಣುನ್ ವಿಸಾರಾಲ್ಲ್ಯಾಕ್, “ಕಾಂಯ್
ಕಾ. ಮ್ಹಾಕಾ ತುಜೊ ವಿಶ್ವಾಸ್ ಆಸಾ. 2 ವರ್ಸಾಂ ಉಪ್ರಾಂತ್
ತಲೊಂ ತೆದ್ನಾ ಹೆ ಆನಿ 6-ಂಚಾ ಲೆಕಾನ್ ವಾಡ್ ಮೆಳವ್ನ್ ಪಾಟಿಂ
ಲ್ಯಾರ್ ಪುರೊ” ಮ್ಹಣಾಲೊ. ತೆದ್ನಾ ಹಾಂವೆಂ ಸಾಂಗ್ಲೆಂ,—” ಇನ್
ಮ್ ಟೆಕ್ಸ್ ಅಧಿಕಾರ್ಯಾಂಕ್ ಹೆಂ ರೀಣ್ ಮ್ಹಣ್ ದಾಕಂವ್ಕ್ ಆನಿ,
ಂವ್ ಮರಾನ್ ತರ್ ಮ್ಹಜೇ ಬಾಯ್ಲೇನ್ ತುಕಾ ಹೆ ಪಾರಿಕ್
ಂಕ್ ಜಾಯ್ ಮ್ಹಣ್ಚೇ ರುಜ್ವಾತೆಕ್ ಏಕ್ ಪ್ರೋ-ನೋಟ್ ಪುಣಿ
ದೆಂ ಘೆವುಂಕ್ ಜಾಯ್ತೊಚ್” ಮ್ಹಳೆಂ.

ಕಸಲ್ಯಾಗಿ ಕಾನೂನಾಕ್ ಲಾಗುನ್ ಹ್ಯಾ ದುಡ್ವಾಚೊ ಸೊವ್ಲೊ
ವ್ಚೊ ಧಾಕ್ಲೊ ತಾಕಾ ನಾಕಾ`ಸ್‌ಲ್ಲೊ. ಬಹುತೆಕ್ ಕಾಳೊ ದುಡು
, ತರೀ ಮ್ಹಜೇ ವತ್ತಾಯೆಕ್ ತಾಣೆ ಪ್ರೋ-ನೋಟ್ ಆಪ್ಲ್ಯಾ ನಾಂ
ರ್ ಸೈಂ ಬಗರ್ ಬಲ್ತ್ಯಾಚಾ ನಾಂವಾರ್ ಮ್ಹಜಾ ಲಾಗ್ಚೊ ಘೆತ್ಲೊ
ವ್ಹೆಲೊ.

ಆತಾಂ ಹಾಂವೆಂ ಮೊಂತುಕ್ ಪರ್ತೆಂ ಆಪವ್ನ್ ಹ್ಯಾ ವೆಳಾರ್
ಚ್ ಕುಡಾಂಚೆಂ ಏಕ್ ಸೈಂ, ಬಗರ್ ದೋನ್ ಘರಾಂ ಹ್ಯಾ ರೀಣಾ-
ನ್ ಬಾಂದ್ಲೈಲಿಂ. ಭಾಡೊತ್ರ್ಯಾಂನಿ ಬಾಂದಾಪ್ ಜಾತಾನಾಂಚ್ ತಿಂ
ಟ್ಯಾಕ್ ಅಮನಾತ್ ಕರುನ್ ಘೆತ್ಲಿಂ.

1968 ಒಕ್ಟೊಬರ್ 22 ತಾರ್ಕೆರ್ ಮ್ಹಜೊ ತಿಸ್ರೊ (ನಿರ್ಮಾಣೊ)
ರ್ಜ ಲೆಂಬರ್ಟ್ ಜಲ್ಮಾಲೊ.

ನೊವ್ಯಾ ಮಿತ್ರ್ ಭವನಾಚೆಂ ನಿರ್ಮಾಣ್.

ಮ್ಹಜೆಂ ಜಿಯೆಂವ್ಕ್ ಸ್ವಂತ್ ಘರ್, ಸಂಪಾದನಾಕ್ ಛಾಪ್ಖಾನೊ ಆನಿ ಕುಶಿಚಾ ಆದಾಯಾಕ್ ಭಾಡ್ಯಾಚಿಂ ಘರಾಂ,—ಇತ್ಲಿ ಸಂಪತ್ ಪುರೊ; ಚಡಿತ್ ಯೋಜನ್ ಸದ್ಯಾಕ್ ನಾಕಾ. ಆಂಗಾರ್ ಆಸ್ಚೆಂ ರೀಣ್ ಫಾರಿಕ್ ಕರುಂಕ್ 2 ವರ್ಸಾಂ ಭರ್ ಆದಾಯಾಂತ್ಲೊ ಪ್ರತೀ ಪೈಸೊ ಉರ್ಣ್ಯಾಚಾ ಖಾತ್ಯಾಂತ್ ಜಮೊ ಕರುಂಕ್ ಜಾಯ್ ಮ್ಹಳ್ಳೊ ನಿರ್ಧಾರ್ ಜಾಲೊ ಮ್ಹಜೊ.

ಪುಣ್ ದೆವಾಚೊ ನಿರ್ಧಾರ್ ವೆಗ್ಳೊ ಆಸ್ಲ್ಲೊ. ಮ್ಹಜೆಂ ಪ್ರೆಸ್ ಮುಖ್ಯ ರಸ್ತ್ಯಾ ಥಾವ್ನ್ ಭಿತರ್ ವೊಣೆಂತ್ ಲಿಪುನ್ ಆಸ್ಲ್ಲ್ಯಾನ್ ಗ್ರಾಯ್ಕಾಂಕ್ ಸೊದುನ್ ಯೇಂವ್ಕ್ ತ್ರಾಸ್ ಜಾತಾಲೆ. ಆಯಿಲ್ಲೆ ತೆ ಪೈಲೆಂ ರಸ್ತ್ಯಾದೆಗೆನ್ ಆಸ್ಲ್ಲ್ಯಾ ಉದ್ಯೋಗ್ ಪ್ರೆಸಾಕ್ ವಸುನ್ ವಿಸಾರ್ತಾಲೆ. ತೆದ್ನಾ ತಾಚೊ ಧನಿ (ಮ್ಹಜೊ ಪ್ರತಿ ಸ್ಪರ್ಧಿ) ತಾಂಕಾಂ ಮ್ಹಜಾ ವಾಟೆಚಿ ಪರಿಚಯ್ ಸಾಂಗೊನಾಸ್ಲ್ಲೊ. ಬದ್ಲಾಕ್, "ಹೆಂಯಿ ಪ್ರೆಸ್ ನ್ಹಂಗಿ? ಕಿತೆಂ ಕಾಮ್ ಆಸಾ ತುಜೆಂ? ಥೈಂಚಾ ಪ್ರಾಸ್ ಚಡ್ ಸವಾಯೆನ್ ಆನಿ ನಾಜೂಕಾಯೆನ್ ಹಾಂವ್ ಛಾಪುನ್ ದಿತಾಂ ನ್ಹಂಯ್?" ಮ್ಹಣೊನ್ ಪುಸ್ಲಾವ್ನ್, ಮ್ಹಾಕಾ ದೀಂವ್ಕ್ ಹಾಡ್ಲ್ಲಿಂ ಕಾಮಾಂ ತೊ ಸ್ವಾದೀನ್ ಕರ್ತಾಲೊ. ಆನಿ ತಾಚಾ ಬಾಂದ್ಪಾಚಾ ಕಪಾಲಾರ್ "ಮಿತ್ರ್ ಭವನ್" ನಾಂವಾಚೊ ಬೋರ್ಡ್ ಉಮ್ಕಳಾಯಿಲ್ಲೊ ತಾಣೆ ಆನಿಕೀ ಕಾಡುನಾಸ್ಲ್ಲೊ. ತೊ ದೆಕುನ್ ಮ್ಹಜೆಂ ಪ್ರೆಸ್ಸ್ ತೆಂಚ್ ಮ್ಹಣ್ ಸಮ್ಜೊನ್ ಥೊಡೆ ನೆಣಾರೆ ಗ್ರಾಯ್ಕ್ ಥೈಂಚ್ ವೆತಾಲೆ. ಆಶೆಂ ಮ್ಹಾಕಾ ಫಾಯ್ದ್ಯಾಚಿಂ ಲ್ಹಾನ್ ಲ್ಹಾನ್ ಕಾಮಾಂ ನಾಸ್ತಾಂ ಆದಾಯ್ ಉಣೊ ಜಾತಾಲೊ. ಶಿವಾಯ್ ಮ್ಹಜಾ ಘರಾಕ್/ಪ್ರೆಸ್ಸಾಕ್ ಆಸ್ಲ್ಲೇ ಬಾರೀಕ್ ವೊಣೆಂತ್ಲ್ಯಾನ್ ಹಾತ್-ಗಾಡಿ ಲೆಗುನ್ ಚಲಂವ್ಕ್ ಸಾದ್ಯ್ ಜಾಯ್ನಾಸ್ಲ್ಯಾನ್ ಪ್ರೆಸ್ಸಾಚೊ ವಜಾಣಾಚೊ ಮಾಲ್ ತಾಂತ್ಲ್ಯಾನ್ ಸಾಂಗ್ಸುಂಕ್ ವಾಂದೆ ಜಾತಾಲೆ. ಹೆ ಸರ್ವ್ ಸಮಸ್ಯ ಮ್ಹಜೊ ದಯಾಳೊ ದೇವ್ ದೆಕ್ತಾಲೊ. ಹಾಂಕಾಂ ಪರಿಹಾರ್ ವದ್ಗಾಂವ್ಚೆಂ ನೊವೆಂ ಯೋಜನ್ ತಾಣೆ ವಕೀಲ್ ಜೆ. ಜೆ. ಪಿ. ಫೆರ್ನಾಂಡಿಸಾ ಮುಖಾಂತ್ರ್ ಮ್ಹಾಕಾ ಕಳಿತ್

ಂ. 1969 ವರ್ಸಾಚಾ ಒಕ್ತೊಬ್ರಾಂತ್ ಶ್ರೀ ಫೆರ್ನಾಂಡಿಸಾನ್
ಳೆಂ...“ತುಜೆಂ ಪ್ರೆಸ್ ಭಿತರ್ ವೋಣಿಂತ್ ಆಸ್ಚ್ಯಾ ಪ್ರ್ಯಾಸ್ ಹಾಂಗಾ
ತ್ರಿ ದೆಗೆನ್ ಆಸ್ಚೆಂ ಚಡ್ ಆನ್ಕೂಲಾಚೆಂ ನೈಂವೇ? ಜಾಗೊ
ಯರ್ ತರ್ ಮ್ಹಜಾ ಕಂಪಾಂವ್ಡಾ ಬಗ್ಲೇನ್ ಆಸಾ. ವೆಗ್ಗಿಂ ಫೆ.
ತ್ರಿ ಗ್ರಾಯ್ಕ್ ಯೆತಾತ್.“

ಕಾ ಏಕಾಚ್ಯಾಣೆ ಆಪಾಪಿಂ ತ್ಯಾ ಜಾಗ್ಯಾಚೆಂ ಆಕರ್ಷಣ್ ಭಗ್ಲೆಂ.
ಸೆಂಟ್ಸಾಂ ಸುವಾತೆರ್ 18 ಹಜಾರ್ ಮೋಲ್. ಕುವೈಟ್‌ಗಾರಾಚೆಂ
ಣ್ ಪಾಟಿಂ ದೀಂವ್ಕ್ ಆನಿ ಹೆರ್ ಕಿತೆಂ ಜಮ್ಯೆಲ್ಲೆಂ ಧನ್ ಆನಿ, ಶ್ರೀ
ರ್ನಾಂಡಿಸಾಚಾ ಸಹಕಾರಾನ್ ಎಮ್. ಸಿ. ಪಿ. ಬೆಂಕಾಂತ್ಲೆಂ ಥೊಡೆಂ
ಣ್ ಘೆವುನ್ ಒಟ್ಟುರ್ ಘಾಲುನ್ ತೊ ಜಾಗೊ ಹಾಂವೆಂ ಜಪಾಜಪಿಂ
ಲಾಕ್ ಘೆತ್ಲೊ.

ಆತಾಂ ಹಾತ್ ಖಾಲಿ ತರೀ ತಕ್ಲೇಂತ್ ಆಲೋಚನೋ ಖಾಲಿ
ಲ್ಯೊನಾಂತ್. ಬಾಂದ್ಪಾಚಾ ಪ್ಲೆನಾ ವಿಶಾಂತ್ ವಿವಿದ್ ಚಿಂತ್ಪಾಂ
ಲು ಜಾಲಿಂ. ಫುಡೆಂ ತಾಂಕ್ ಆನಿ ಆನ್ಕೂಲ್ ಜಾಲ್ಯಾರ್ ‘ಮಿತ್ರ್’
ಳೆಂ ಆನಿ ‘ಝುಲೊ’ ಆಯ್ತಾರಾಚೆಂ ಹಾಪ್ತ್ಯಾಳೆಂ ಕರ್ತಲೊಂ ಮ್ಹಣುನ್
ರೀಕ್ಷಿತಾಲೊಂ. ತ್ಯಾ ಶಿವೊಟಾ ತೆಕಿದ್ ಹಾಂಗಾಚೆಂ ಬಾಂದಾಪ್
ಲ್ ಪ್ರಮಾಣಾಚೆಂ ಆನಿ ಮಜ್ಬೂತ್ ಘಡ್ವಣೆಚೆಂ ಜಾಯ್ ಮ್ಹಣುನ್
ಸಿದ್ ಆರ್ಕಿಟೆಕ್ಟ್ ಮೆಲ್ಕಮ್ ಸೊರೊನಾಕ್ ನಕ್ಶಾ ಘಡುಂಕ್ ಸಾಂ
ಂ. ತಾಣೆ ಕೆಲ್ಲೆಂ ತೆಂ ಬರೆಂ ಆಸ್‌ಲ್ಲೆಂ ಪುಣ್ ಖರ್ಚಾಚೊ ಅಂದಾಜ್
ಹಜಾರ್ ಜಾಲೊ! ಮ್ಹಜಿ ತಕ್ಲಿ ಗಿರ್ಗಿರ್ಲಿ. ಹಾಂವೆಂ ನಕ್ಶಾ
ಜೇ ಸ್ಥಿತಿಂ ತಬ್ದಿಲ್ ಕೆಲಿ ಆನಿ ಬಾಂದಾಪ್ 50 ಹಜಾರಾಂ ಭಿತರ್
ಷೆಂ ಕರಿಸಾರ್ಕೆಂ ವೆಗ್ಳಿಚ್ ರಚ್ಲಿ.

ತೆ 50 ಹಜಾರ್ ರುಪೈ ಹಾತಾಂತ್ ಜಮ್ಚೆ ಕಂಯ್? ಥೊಡಿಂ
ರ್ಸಾಂ ವೆತಿತ್. ತೆದೊಳ್ ಪರ್ಯಾನ್ ಜಾಗೊ ಖಾಲಿಚ್ ಸೊಡ್ಲ್ಯಾರ್
ಕಾ ದಿಲ್ಲ್ಯಾ ಮೋಲಾಚಿ ವಾಡ್ ಸೊನ್ನೊ. ಬದ್ಲಾಕ್ ಆತಾಂ ಪಂ
ಂಗ್ ಘಡುನ್, ತಾಚೇರ್ ಥೊಡೊ ಥೊಡೊಚ್ ಬಾಂದ್ಪಾವಾಂಟೊ

ವೈರ್ ಚಡವ್ನ್, ವೊಣೆಂತ್ಲೆಂ ಪ್ರೆಸ್ ಹಾಂಗಾ ಸಾದ್ಯ್ ಜಾತಾ ತಿತ್ಲ್ಯಾ ವಾಯ್ದ್ಯಾಭಿತರ್ ವಗಾರ್ವುಂಚೆಂ ಬರೆಂ ಅಶೆಂ ಚಿಂತುನ್, ಆಕಸ್ಮಾತ್ ಗರ್ಜೆಚಾ ವಗ್ತಾ ಜಾಯ್ತ್ ಜಾತಾನಾ ಖರ್ಚಾಕ್ ಮ್ಹಣುನ್ ಬೆಂಕಾಂತ್ 6 ಹಜಾರ್ ರುಪ್ಯೆ ಕಾಯಿಮಾವ್ ಠೇವಣಾಂತ್ (ಫಿಕ್ಸೆಡ್ ಡೆಪೊಸಿಟಾಂತ್) ದವರ್ಲ್ಲ್ಯಾಂತ್ಲೆ 5 ಹಜಾರ್ ಸ್ಪರಾತಾವಿನಃ ಕಾಡುನ್ ಘೆತ್ಲೆ; ಉದೆವ್ನ್ ಆಯಿಲ್ಲ್ಯಾ ಎಕಾ ನೊವ್ಯಾಚ್ ಕಂಟ್ರಾಕ್ಟರಾಕ್ ಆಪೈಲೆಂ, ಪಂಚಾಂಗಾಚೆಂ ಕಂಟ್ರಾಕ್ಟ್ಯಿ ತಾಕಾ ದಿಲೆಂ ಆನಿ ತೆ 5 ಹಜಾರ್ಯಿ ಮುಂಗ್ಗಡ್ ದಿಲೆ. 1969 ದಶೆಂಬ್ರಾಚೇ 15 ವೆರ್ ಬುನ್ಯಾದೇ ಫಾತರ್ ದವರ್ಲೊ. 1500 ಚೌಕ್‌ಫಿಟಿ ನೆಲಾಸುವಾತ್ ಆಟಾಪ್ಷೆಂ ಬಾಂದಾಪ್, ತಾಕಾ 750 ಚ. ಫಿಟಾಂಚೆಂ ಬೇಜ್‌ಮೆಂಟ್ (ಧರ್ಣಿಭೀತರ್ ದಾಸ್ತ್ಯಾನ್ ಘರ್) ಆಸ್ಚ್ಯಾ ನಕ್ಷಾಕಾನುಸಾರ್ ತಾಣೆ ಕಾಮ್ ಚಾಲು ಕೆಲೆಂ.

ಹ್ಯಾ ಕಂಟ್ರಾಕ್ಟರಾಕ್ ರಸ್ತ್ಯಾದೆಗೆಚೆಂ ಯೆದ್ವ್ಯಾ ಪ್ರಮಾಣಾಚೆಂ, ಕೊಂಕ್ರೆಟಿಚೆಂ ಆನಿ ಮಾಳ್ಯಾಂಚೆಂ ಬಾಂದಾಪ್ ನಿರ್ಮಾಣ್ ಕರುಂಕ್ ಮೆಳ್ಳ್ಲೆಂ ಹೆಂಚ್ ಪೈಲೆಂ. (ಬಾಂಧಾಪ್ ಕ್ರಮೇಣ್ 2 ಮಾಳ್ಯಾಂಚೆಂ ಪರ್ಯಾನ್ ಚಡಂವ್ಚೊ ಶೆವಟ್ ಆಸ್ಲ್ಲೊ ಮ್ಹಣ್ಜೆ). ರಸ್ತ್ಯಾರ್ ಸಂಚಾರ್ ಕರ್ಚ್ಯಾ ಲೊಕಾನ್ ಕಾಮ್ ಪಳೆವ್ನ್ ಬರೊ ಅಭಿಪ್ರಾಯ್/ಪ್ರಸಾರ್ ಕರುಂಕ್ ಜಾಯ್ತ್ ಮ್ಹಳ್ಯಾ ಮಾತ್ಲ್ಯಾಬಾನ್ ತಾಣೆ ಕಾಮ್ ಬರ್ಯಾ ರಿತಿನ್, ಚತ್ರಾಯೆನ್ ಅನಿ ಖಳಾನಾಸ್ತಾಂ ಕರ್ಲೆಂ. ತ್ಯಾ ಕಾಳಾರ್ ಲಾಲ್‌ಬಾಗಾ ಥಾವ್ನ್ ದೆರೆಬೈಲಾಚಿ ಇಗ್ರ್ಜ್ ಪರ್ಯಂತ್ಲ್ಯಾ ದೇಡ್ ಮೈಲ್ ಲಾಂಬ್ ರಸ್ತ್ಯಾ ದೆಗೆರ್ ಯೆದೆಂ, ಆಧುನಿಕ್ ವಗಾಚೆಂ ಬಾಂದಾಪ್ ಹೆಂಚ್ ಪೈಲೆಂ; ಮ್ಹಣುನ್ ಕಂಟ್ರಾಕ್ಟರಾಕ್ ಹೆಮ್ಮ್ಯಾಚೆಂ.

ತ್ಯಾ ಕಾಳಾರ್ ಬಾಂದ್ಪ್ಯಾ ಸಾಹೇತ್ ಸವಾಯ್. ಸಿಮಿಟೆಕ್ 8.50; ಫಾತ್ರಾಂಕ್ ಹಜಾರಾಕ್ 350/- ಮಾಜುರಿಯಿ ಸವಾಯ್ ಹಾಂವೆಂ ದಿಲ್ಲ್ಯಾ 5 ಹಜಾರ್ ರುಪ್ಯಾಂನಿ ತಾಣೆ ಪಂಚಾಂಗಾ ಸಮೇತ್ ಬೇಜ್‌ಮೆಂಟ್ ಆನಿ ತಾಚಾ ವೈರ್ ರಸ್ತ್ಯಾಚಾ ಮಟ್ಟಾಕ್ (ಲೆವಲ್ ಕೊಂಕ್ರೆಟಿಚೊ ಸ್ಲೆಬ್, ಇತ್ಲೆಂ ಕಾಮಾಂ 2 ಮೈನ್ಯಾಂನಿ ಸಂಪೈಲೆಂ ಕಾಮ್ ಇತ್ಲ್ಯಾರ್ ಬಂದ್ ಕರ್ಯಾಂ, ಆನಿ ದುಡು ನಾ ಮ್ಹಳೈಲ್ಯಾಕ

ತಾಕಾ ತೆಂ ಬಂದ್ ಕರುಂಕ್ (ಲಜೇನ್ ಆಸ್ತಲೆಂ) ಪುಟ್ಸಾಲೆಂನಾ. ತಾಣೆ ಆಪ್ಲ್ಯಾಚ್ ದುಡ್ವಾನ್ ನಕ್ಷಾ ಪ್ರಕಾರ್ ವೊಣ್ಟ್ಯಾ ಪೈಲೇ ಮಾಳ್ಯೆಚೊ ಸ್ಲೆಬ್ ಪರ್ಯಂತಾಲ್ಯಾ ಉಂಚಾಯೆಕ್ ಚಡೈಲ್ಯೊ. ತಾಚಿ ಹುಮೇದ್ ಆನಿ ಕಾಮಾಚಿ ಪ್ರಗತ್ ದೆಕ್ಲಲ್ಯಾ ಮ್ಹಾಕಾಯಿ ಆಪಾಪಿಂ ಹುರುಪ್ ಭರ್ಲೊ. ವೊಣ್ಟ್ಯಾಂಚೆರ್ ಸ್ಲೆಬ್ ವೊತುನ್ ಕಾಮ್ ಬಂದ್ ಕರ್ಚೊ ಉದ್ದೇಶ್ ಮನಾಂತ್ ಘೆವುನ್ ಹಾಂವೆಂ ದುಡು ತಲಾಸ್ ಕರುಂಕ್ ಕಮರ್ ಬಾಂದ್ಲೆಂ. ದುಡು ತಲಾಸ್ ಕೆಲ್ಲಿ ಕಥಾ ಆಸಾ ಲಾಂಬ್ ಆನಿ ಸಾಹಸಿಕ್, ತಿ ವಾಚ್ಪ್ಯಾಕ್ ಅವಶ್ ನ್ಹಂ. 1970 ಮೇಯಾಂತ್ ಮಾಳ್ಯೆಚೊ ಸ್ಲೆಬ್ ವೊತುನೀ ಜಾಲೊ, ಆನಿ ಪ್ರೆಸ್ ಆನಿ ಆಫೀಸ್ ಹಾಂ ತುಂ ಹಾಡುನೀ ತಾತ್ಕಾಲಿಕ್ ಯೋಜನ್ ಶಾಭೀತಾಯೆನ್ ಸಂಪೈಲೆಂ. ಇತ್ಲ್ಯಾ ಬಾಂದ್ಪಾಕ್‌ಚ್ ಜುಮ್ಲಾ 45 ಹಜಾರ್ ಉದಾಕ್ ಜಾಲೊ! ಹಾಂತ್ಲೆಂ ಅಧಿಕ್ ವಾಂಟೊ ಮ್ಹಜ್ಯಾ ಹಿತಚಿಂತ್ತಕಾಂನಿ, ಲ್ಹಾನ್ ಐವ ಜಾಂ ಉಣೇ ದರಿಚೇ ವಾಡಿಕ್, ಗಡ್ ನಾಸ್‌ಲ್ಲ್ಯಾ ವಾಯ್ದ್ಯಾಕ್, ಥಾಕ್ಲ್ಯಾಂವಿನ: ವಿಶ್ವಾಸಾ ಪೂರ್ವಕಿಂ ದಿಲ್ಲೆಂ ರೀಣ್. ಬಾಕಿ ಎಮ್. ಸಿ. ಸಿ. ಚಿಂಕಾಂತ್ಲೆಂ.

“ಮಿತ್ರ ಭವನ್” ಬೋರ್ಡ್ ಹಾಂವೆಂ ಹ್ಯಾ ಬಾಂದ್ಪಾಕ್ ಚಿಡ್ಕಾಲ್ಲೊ. ಹೊ ದೆಕ್ಲ್ಯಾ ಉಪ್ರಾಂತ್‌ಚ್ ಹಾಂಗಾ ಥಾವ್ನ್ ಅರ್ಧೆಂ ಕಲಾಂಗ್ ಪೈಸ್ ಆಸ್‌ಲ್ಲ್ಯಾ ಉದ್ಯೊಗ್ ಪ್ರೆಸ್ಸಾಚಾ ಕಪಲಾರ್ 5 ವರ್ಸಾಂ ಥಾವ್ನ್ ಆಸ್‌ಲ್ಲೊ ಹ್ಯಾ ನಾಂವಾಚೊ ಬೋರ್ಡ್, ಹಾಂವೆಂ ಬಾರ್ ಪಾವ್ಚಿಂ ಕಾಡ್ ಮ್ಹಳ್ಯಾರೀ ಕಾಡಿನಾಸ್ತಾಂ ಸೊಡ್‌ಲ್ಲೊ ತೊ ಕೇ ರಾತಿಂ ನಪೈಂಚ್ ಜಾಲೊ!

ಇತ್ಲ್ಯಾರ್ ಬಾಂದ್ಪಾಚೇ ಪಿಸಾಯೆಕ್ ಪೂರ್ಣ್ ವಿರಾಮ್ ದೀವ್ನ್ 0 ಹಜಾರ್ ರೀಣ್ ಫಾರಿಕ್ ಕರ್ಚ್ಯಾಕಡೆ ಪೆಂಕಾಡ್ ಬಾಂದ್ಲೆಂ ಹಾಂವೆಂ. ತ್ರಿಲ್ಲ್ಯಾನ್ ವೊಣ್ಂತ್ಲಿಂ ಭಾಡ್ಯಾಚಿಂ ಜಪ್ಶಿಂ ಘರಾಂ 10 ಸೆಂಟ್ಸಾಂ ಜಾಗ್ಯಾ ಮೇತ್ ವಿಕುನ್ ಅರ್ಧೆಂ ರೀಣಾ ವಜೆಂ ಹಾಳು ಕೆಲೆಂ. ಇತ್ಲ್ಯಾರ್ ಯ್ಲಿ ಕಂಟ್ರಾಕ್ಟರಾಚಿ ನಾಡ್—“ಹ್ಯಾ ಪಾವ್ಸಾಳಾಂತ್ ಮ್ಹಾಕಾ ಎಕ್ಹೀ ಂಟ್ರಾಕ್ಟ್‌ನಾ. ಮ್ಹಜ್ಯಾ ಕಾಮ್ಗಾರಾಂಕ್ ಕಾಮ್ ದಿಲೆಂ ನಾತರ್ ತೆ

ಮ್ಹಾಕಾ ಸೊಡುನ್ ವೆತಾತ್. ಮಾಗಿರ್ ತಿತ್ಲೆ ಹುಶಾರ್ ಕಾಮ್ಗಾರ್ ಮೆಳ್ಚೆನಾಂತ್. ದೆಕುನ್ ಹಾಚಾವೈರ್ ತುಕಾ ಜಿಯೆಂವ್ಕ್ ಫ್ಲೆಟ್ ಬಾಂದುಂಕಾಸಾ ನೈಂವೇ? ತೆಂ ಹಾಂವ್ ಮ್ಹಜ್ಯಾ ದುಡ್ವಾನ್ ಬಾಂದುನ್ ತಯಾರ್ ಕರ್ತಾಂ. ಮಾಗಿರ್ ತುಂ ವಸ್ತೀಕ್ ಹಾಂಗಾ ಯೆ ಆನಿ ತುಜೆಂ ವ್ಹೊಣೆಂತ್ಲೆಂ ವಡ್ಲೆಂ ಘರ್ ಆನಿ ಜಾಗೊ ವಿಕುನ್ ಮ್ಹುಜೆಂ ಯೆವೆಂ ಫಾರಿಕ್ ಕರ್"—ಮ್ಹಣಾಲೊ ಭುಲಯಿಲ್ಲೇ ಭಾಷೇನ್. ವೈಲ್ಯಾ ಫ್ಲೆಟಾಕ್ ಕಿತ್ಲೊ ಖರ್ಚ್ ಲಾಗಾತ್ ಮ್ಹಣುನ್ ಹಾಂವೆಂ ವಿಸಾರ್ಲ್ಯಾಕ್ ತಾಣೆ 12 ಹಜಾರ್ ರುಪ್ಯಾಂಚೊ ಅಂದಾಜ್ ಸಾಂಗ್ಲೊ.

ಹಾಂವ್ ಭುಲ್ಲೊಂ. ಕಾಮ್ ಚಾಲು ಕರುಂಕ್ ಕಬ್ಲಾತ್ ದಿಲಿ.

ಮಾಳ್ಯೆಚೆಂ ಆಸ್ಲ್ಯಾನ್ ಕಾಮ್ ಸವ್ಕಾಸಾನ್ ಸಾಗ್ಲೆಂ. ತೆಂ ಆಖೇರ್ ಕರುಂಕ್ ಬಾವ್ಡ್ಯಾಕ್ ಭಿತ್ರ್ 8 ಮೈನೆ ಲಾಗ್ಲೆ ಆನಿ ಪೈಶಾಂಚಿ ಖರಸ್ಯಿಯಿ ಆಯ್ಲಿ. ಕಾರಣ್, ಖರ್ಚ್ 12 ಹಜಾರಾಂ ಥಾವ್ನ್ 22-ಂಚೇರ್ ಚಡುನ್ ಪಾವ್ಲೊ! 1971 ಮೇ 5 ತಾರ್ಕೆರ್ ತಾಣೆ ಫ್ಲೆಟ್ ಉಗ್ತ್ಯಾವ್ಣೇಕ್ ಸೊಡುನ್ ದಿಲೆಂ ಮ್ಹಾಕಾ. ಹಾಂವ್ ವ್ಹೊಣೆಂತ್ಲೆಂ ಪರ್ಸೆ ಘರ್ ಖಾಲಿ ಸೊಡುನ್ ಹಾಂತುಂ ಜಿಯೆಂವ್ಕ್ ಆಯ್ಲೊಂ. ತ್ಯಾ ಕಾಳಾರ್ ಘರ್-ಜಾಗ್ಯಾಂಕ್ ಬರೊ ಖಾಯ್ಸ್ ಆಸ್ಲೊ. ಮ್ಹಾಕಾ ಗ್ರಾಯ್ಕ್ ವೆಗ್ಗಿಂ ಮೆಳ್ಳೊ; ಬರೆಂ ಮೊಲ್ಯಿಯೂ. ಕಂಟ್ರ್ಯಾಕ್ಟರಾಚೆಂ ಆನಿ ಆದ್ಲೆಂ ಬಾಕಿ ಉರಲ್ಲೆಂ ಚಡ್ ವಾಂಟೊ ರೀಣ್ ಕಾಡುನ್ ಉಡೈಲೆಂ.

ಬಾಂದ್ಪಾಕ್ ಆನಿ ಪ್ರೆಸ್ಸಾಕ್ ಹಾಂವೆಂ ಯೆದೊಳ್ ವಾಪರ್ಲೆಲೆಂ ಭಂಡ್ವಾಳ್ ಲೆಕ್ತ್ಯಾನಾ ಜುಮ್ಲ್ಯಾ ಐವಜ್ ಎಕಾ ಲಾಕಾಚೆಂ ಜಾಲೆಂ. ಬೊಂಬೈ ಥಾವ್ನ್ ಹಾಂಗಾ ಯೇವ್ನ್ ಜಾಲ್ಲ್ಯಾ 6-ಚ್ ವರ್ಸಾಂನಿ ಮ್ಹಜಿ ಆರ್ಥಿಕ್ ಅಭಿವೃದ್ ಇತ್ಲ್ಯಾ ಗ್ರೇಸ್ತ್ಕಾಯೆಚಿ ಜಾಲ್ಲಿ ರೀತ್ ಖರ್ಯಾನ್ಂಚ್ ಹಾಂವೆಂ ನಿರಿಕ್ಸಿನಾಸ್ಲ್ಲೆ; ದೆಕುನ್ ಹಾಂವ್ ಸಮ್ಜ್ತಾಂ ದೆವಾಚಾಚ್ ನಿರ್ಮಾಣಾಚಿ ಆನಿ ಆಶಿರ್ವಾದಾಚಿ! ಹಾಂತುಂ ಸಾಹಾಸಿಕ್ ಮಿನ್ಹತ್ ಮಾತ್ರ್ ಮ್ಹಜಿ. ದೆವಾಚೇರ್ ವಿಶ್ವಾಸುನ್, ಯೋಜನಾಂ ಚಿಂತುನ್, ಪೆಲ್ಯಾಂಚಿಂ ಬರಿಂ ಸೂಚನಾಂ ಮಾಂದುನ್, ರೀಣಾ ಸಹಾಯ್

ಉಜೀವಿನಃ ಮಾಗುನ್ ಜಮೊವ್ನ್, ತೆಂ ಅಭಿವೃದ್ಧೀಚ್ಯಾ ಯೋಜನಾಂಕ್ ವಾಪರ್ಚ್ಯಾ ಕಡೆ ಧೈರಾನ್ ಫುಡೆಂ ವಸುನ್, ಕೆವಟ್ ಜಿಕ್ಲ್ಯಾರ್ ಆಸಲಿ ಯಶಸ್ವಿ ಕೊಣಾಕ್‌ಯಿ ಖಂಡಿತಾಯೆನ್ ಮೆಳ್ತಾ. ಬದ್ಲಾಕ್ ಭಿಂಯೆವ್ನ್, ನಿರಾಶೀ ಜಾವ್ನ್, ವಾಯ್ಟ್ ಸವಯಾಂಚಿ ವಾಟ್ ಧರುನ್, ಗ್ರೇಸ್ತಾಂಚೊ ಮೊಸೊರ್ ಉಲಂವ್ನ್ ದುಸ್ರ್ಯಾಲ್ಯಾರ್ ಗತ್ ದರಿದ್ರ್ಯಾಯೆಚಿಚ್ ಜಾಂವ್ಕ ಪಾವ್ತಾ.

ಆಪ್‌ಸ್ವಾರ್ಥ್ ಹಾಡ್ತಾ ದೆಸ್ವಾಟ್

ಹಾಂವೆಂ ಇತ್ಲೇಚ್ ಸಂಪತ್ತಾಯೆಂತ್ ದಾದೊಶಿಕ್ ಜಾಂವ್ಕ ಜಾಯ್ನಾಸ್‌ಲ್ಲೆಂ. ತರೀ ಮನ್ಶ್ಯಾಕ್ ತೃಪ್ತೀಚಿ ಗಡ್ ನಾ; ಜಿತ್ಲೆಂ ಆಸಾ ತಾಕಾ ಆನಿ ತಿತ್ಲೆಂ ಭರ್ತಿ ಕರ್ಚ್ಯಾ ಆಪ್‌ಸ್ವಾರ್ಥ್ ತಾಕಾ ಧೊಸ್ತಾ; ರಾತಿಂತ್ ಆನಿ ದಿಸಾಂತ್ ತ್ಯಾಚ್ ವೈರ್ ಚಿಂತಾಪ್ ಆನಿ ಹುಸ್ಕೊ. ಹಾಂವೆಂ ಕೆಲೆಂ ತೆಂಚ್. ಮ್ಹಾಕಾ 10/12 ಹಜಾರ್‌ಭರ್ ರೀಣಾಂ ಜಾಕಿ ಆಸ್‌ಲ್ಲಿಂ ತಿಂ ವೆಗ್ಗಿಂ ಫುಸುನ್ ಉಡವ್ನ್ ಮ್ಹಜಾ ಜೆಂಕಾ-ಖಾತ್ಯಾಂತ್ ಧನ್ ಪುಂಜಾಂವ್ಚಿ ಅಭಿಲಾಶಾ, ದೆಕುನ್ ಅದಾಯ್ ಚಡಂವ್ಚೊ ದರ್ವಡ್.

ಪೈಲ್ಯಾನ್ 1972 ಜೂನಾಂತ್ ಪ್ರೆಸ್ಸಾಚೊ ಯಾಂತ್ರಿಕ್ (ಪ್ರಿಂಟಿಂಗ್) ವಿಭಾಗ್ ಬೇಜ್‌ಮೆಂಟಾಕ್ ದೆಂವ್ವೈಲೊ; ತ್ಯಾ ಸ್ಥಳಾರ್ ಟಾಯ್ಪಾಂ ಜುಂತ್ಚೊ (ಕೆಂಪೊಸಿಂಗ್) ವಿಭಾಗ್ ವರ್ಗಾಯ್ಲೊ. ಆತಾಂ ಮ್ಹಜಾ ಆಫೀಸಾಕ್ ಂಕುನ್ ಆಮ್ಕ್ಯಾಂ ವಸ್ತಿ ಕರಿಪುರ್ತೊ ಜಾಗೊ ಜಾಲೊ. ಮಾಳ್ಯೆಚೆಂ ಫ್ಲೆಟ್ ಖಾಲಿ ಕರುನ್ ಹಾಂತುಂ ಜಿಯೆಂವ್ಕ ಆಯ್ಲ್ಯೊಂ ಆನಿ ಫ್ಲೆಟ್ ಎಡಿಕಲ್ ಕೊಲೆಜಿಚಾ ವಿದ್ಯಾರ್ಥ್ಯಾಂಕ್ ಭಾಡ್ಯಾಕ್ ದಿಲೆಂ.

ತಿತ್ಲ್ಯಾಂತ್ ತೃಪ್ತಿಕಾಯ್ ಭಗ್ಲಿನಾ. ಭಾಡ್ಯಾಕ್ ದೀಂವ್ಕ ಆನ್ಯೆಕ್ ರ್ ಬಾಂಧ್ಚೆಂ ಕಲ್ಪನ್. ಬಾಂದ್ಪಾ ಪಾಟ್ಲ್ಯಾನ್ ಆಸಿಕೀ 6 ಸೆಂಟ್ಸಾಚೊ ಾಗೊ ಖಾಲಿ ಆಸ್‌ಲ್ಲೊ. ಹ್ಯಾ ಬಾಂದ್ಪಾಕ್ ವಾಪ್ರುನ್ ಚಡ್ ಉರ್‌ಲ್ಲಿ ಾಹೆತ್ (ಫಾತರ್, ರೆಂವ್ ಇಟೆ, ರುಕಾಡ್, ಇತ್ಯಾದಿ) ತಾಂತುಂ ರಾಸ್ ಡುನಾಸ್‌ಲ್ಲಿ. ತಿ ವಿಕ್ಲ್ಯಾರ್ ಮೋಲ್ ಅರ್ದೆಂಯಿ ಮೆಳಾನಾ; ಎಕಾ ಲಾಕ್ ವಾಪರ್ಲ್ಯಾರ್ ಸಗ್ಳೆಂ ಮೆಳ್ತಾ. ದೆಕುನ್ 5 ಕುಡಾಂಚಾ ಲ್ಹಾನ್

ಘರಾಚಿ ನಕ್ಷಾ ಹಾಂವೆಂಚ್ ಕೆಲಿ; ಎಮ್. ಸಿ. ಸಿ. ಜೆಂಕಾಕ್ ಬಾಂದಾಪ್
ಆಡ್ವಾರ್ ದೀವ್ನ್ ರೀಣ್ ಹಾಡ್ಲೆಂ; ಕಂಟ್ರಾಕ್ಟರಾ ಬದ್ಲಾಕ್ ಮೆಸ್ತ್ರಾಂ
ಕರ್ನಾಂ ಹಾಂವೆಂಚ್ ಕಾಮ್ ಕರ್ರೈಲೆಂ. ತೀನ್ ಮ್ಹೈನ್ಯಾಂನಿ ನಕ್ಶಾ 5 ಆನಿ
ಮಾಳ್ಯೆರ್ 5 ಕುಡಾಂ ಆಟಾಪ್ಚೆಂ, 2 ಕುಟ್ಮ್ಯಾಂಕ್ ಆಸ್ರೊ ದಿಂವ್ಕ್ ಪುರ್ತೆಂ
ಸೊಭಿತ್ ಘರ್ ಉಭೆಂ ಜಾಲೆಂ. ಕೊಣೆ ಯೇವ್ನ್ ಹೆಂ ದೆಕ್ಲೆಲ್ಯಾಂನಿ ಬರಿ
ಶಿಫಾರಾಸ್ ಉಸಾರ್ಲಿ ಆನಿ 20/22 ಹಜಾರ್ ರುಪ್ಯೆ ಖರ್ಚಾಲಾಸ್ತಲೊ
ಮ್ಹಣುನ್ ಅಂದಾಜ್ ಉಸಾರ್ಲೊ. ಫಕತ್ 9500/- ಖರ್ಚಾಲಾ ಮ್ಹಣುನ್
ಹಾಂವೆಂ ಸತ್ ಸಾಂಗ್ತಾನಾ ತೆಂ ಕೊಣೆಂಚ್ ಮಾಂದ್ಲೆಂನಾ!

ಹ್ಯಾ ಘರಾಂಚಿ ಖಬರ್ ಕೇಂದ್ರ ಸರ್ಕಾರಾಚಾ ಘರ್-ನಿರ್ಮಾಣ್
ಖಾತ್ಯಾಕ್ ಕೊಣೆ ಕಳ್ಳೈಲಿ ಕೊಣಾ! ತ್ಯಾ ಖಾತ್ಯಾಚೊ ಏಕ್ ಪ್ರತಿನಿಧಿ
ಡೆಲ್ಲಿ ಥಾವ್ನ್ ಆಯ್ಲೊ, ಘರ್ ಭಂವ್ವುನ್ ದೆಕ್ಲೆಂ, ಖೂಬ್ ವೆಂಚ್ವಣ್
ಉಸಾರ್ಲಿ, ಆನಿ ನಕ್ಷಾ ಆನಿ ಪೂರ್ಣ್‌ವಿವರ್ ಬರವ್ನ್ ಘೆವ್ನ್ ಗೆಲೊ.

ಹ್ಯಾ ಘರಾಕ್ ಹಾಂವೆಂ 'ಆಶ್ರಯ್'-ನಾಂವ್ ದಿಲೆಂ ಆನಿ ಹಾಂವ್
ಹಾಂತುಂ ಜಿಯೆಂವ್ಕ್ ಆಯ್ಲೊಂ.

ಹ್ಯಾ 3 ಮ್ಹೈನ್ಯಾಂಚಾ ಚಡಿತ್ ಬೆಸೊರಾನ್, ವ್ರೊತಾಚಾ ತಾಪಾನ್,
ಘಾಮಾನ್, ಸಿಮಿಟಿಚಾ ಗಾರಾನ್ ಮ್ಹಜಿ ಖೊಂಕ್ಲಿ, ಜಿ ಹಾಂವೆಂ ತೆದೊಳ್
ಪರ್ಯನ್ ವಕ್ತಾಂ ಗಿಳುನ್ ನಿಯಂತ್ರಾಣಾಂತ್ ದವರ್ಲ್ಲಿ ತಿ ಆತಾಂ ಎಕಾ
ಚ್ಛಣೆ ಅಶಿ ಉಪ್ರಾಟ್ಲ್ಲಿಕೀ ಕಿತ್ಲಿಂ ತ್ರಾಣಿಕ್ ವಕ್ತಾಂ ಸೆವ್ಲ್ಯಾರೀ ಥಾಂಬ್ಲಿನಾ.
ಎಕೇ ಸಾಂಜೇರ್ ಮರಣಾಪಾಯಾಕಡೆ ಪಾವ್ಲೊಂ. ಎಕಾ ಖಾಸ್ಗಿ ನರ್ಸಿಂಗ್
ಹೊಮಾಂತ್ ದಾಕಲ್ ಜಾಲೊಂ. ಎಕ್ಸ್-ರೇ ತಪಾಸಣ್ ಕೆಲೆಂ. ಸ್ವಾಸ
ನಳಿ ಪುರ್ತಿ ಪಾಡ್ ಜಾಲ್ಯಾ, ತಿ ಗೂಣ್ ಕರುಂಕ್ ಸಾಧ್ಯ ಜಾಯ್ನಾ
ಮರಣ್ ಪರ್ಯನ್ ಸದಾಂ ವಕ್ತಾಂ ಸೆವ್ನುನ್ ಆನಿ ಪ್ರೊತಾಚೆಂ ಖಾಣ್
ಖಾವುನ್ ಖೊಂಕ್ಲಿ ನಿಯಂತ್ರಣಾಂತ್ ದಾಂಬುನ್ ದವರುಂಕ್ ಮಾತ್ರ
ಜಾತಾ ಮ್ಹಣುನ್ ದಾಕ್ತೆರಾನ್ ತೀರ್ಪ್ ದಿಲೆಂ.

ತತ್ಪುರ್ತೊ ಸುಧಾರೊನ್ ಘರಾ ಆಯ್ಲೊಂ. ತ್ಯಾ ದಿಸಾ ಮ್ಹಜಾ
ಫ್ಲೆಟಾಂತ್ಲ್ಯಾ ಎಕಾ ಬುದ್ವಂತ್ ದಾಕ್ತೆರಾನ್, ಡೊ॥ ಬೆಲಾನಿನ್ ಮ್ಹಜಿ

ಕ್ಷ್ನ ಕರ್ನಾಸ್ತ್ರಾಂಚ್ ಉಸಾರ್ಲಿಂ ತೆಂ ಶೀರ್ಪ್ ಮ್ಹಾಕಾ ಚಡ್ ಖರೆಂ ಸ್ಲೆಂ. ಹಾಂವ್ ಕರ್ತಾಲೊಂ ತೊ ವಾವ್ರ್ ತಾಣೆ ಸದಾಂಯಿ ಪಳೆವ್ನ್ ಜೇ ಪಿಡೆಚೆಂ ಕಾರಣ್ ಪಾರ್ಕಿಲ್ಲೆಂ ಆನಿ ಜೊಕ್ತೆಂ ವಕಾತ್‌ಯಿ ತಾಕಾ ತ್ ಜಾಲ್ಲೆಂ. ತಾಣೆ ಮ್ಹ ಜಾಲಾಗಿಂ ಬಸುನ್—

"ಪಿಡಾ ಗೂಣ್ ಕರುಂಕ್ ಜಾತಾ" ಮ್ಹಣಾಲೊ ತೊ ಖಾತ್ರೇನ್ ತಾಕಾ ವಕಾತ್ ಫಕತ್ ಪುರ್ತೊ ವಿಶೆವ್. ದೊಗಾಂ ಜಣಾಂಚೊ ವಾವ್ರ್ ಂ ಎಕ್ಲೊ ಕರ್ತಾಯ್; ವೆಳಾಚಿ ಗಡ್ ನಾಸ್ತಾಂ, ವಿಶೆವಾಚಿ ಪರ್ವಾ ಸ್ತಾಂ, ತುಜೇ ಸಾಮರ್ಥೆಕ್ ಮಿಕ್ವುನ್ ಶ್ರಮ್ ವಾಟಾವುನ್ ಕರ್ತಾಯ್. ಂದ್ದು ಅತಿರೇಕಾನ್ ತಾಪೈತಾಯ್. ಪಿಡಾ ಉಬ್ಜ್ತಾ ಮೆಂದ್ವಾ ಅವ್ನ್ ತುಜೊ ಅರ್ವಾಸ್ ವಾವ್ರ್ ದುಸ್ರ್ಯಾಕ್ ದೀ ಯಾ ಬಂದ್ ಕರ್; ಂದ್ವಾಚಿ ಖರಾಯ್ ನಿವಯ್. ತ್ಯಾ ಬಗರ್ ತುಜೇ ಪಿಡೇಕ್ ವಕಾತ್ರಂ ಟೊಂವ್ಚಿನಾಂತ್. ತ್ಯಾನಿಮಿತ್ತಂ ತುಜಾ ಆವ್ಕಾಚಿ ಆಪ್ದಿ ಖಾತ್ರೇಚಿ ನ್ಯೆಂ ಕಾ ಮ್ಯೆನ್ಯಾಚಿ ರಜಾ ಕರ್, ಭಾಯ್ರ್ ಪೈಸ್ ಗಾಂವಾಂತ್ ಆಸುನ್ ವೊ, ಖಾಣ್, ಉದಾಕ್ ಬದ್ಲುನ್, ಥೊಡೆಂ ಮನೊರಂಜನ್ ಭಗ್. ರಿಣಾಮ್ ಮ್ಹಾಕಾ ಮಾಗಿರ್ ಯೇವ್ನ್ ಸಾಂಗ್."

ತಾಚೆ ಅಭಿಪ್ರಾಯ್ ಮ್ಹಜಾ ಮನಾಕ್ ಸೀದಾ ನಾಟ್ವಾಲೆ ಆನಿ ರೆ ದಿಸ್ಲೆ. ಬೊಂಬೈಂತ್ ಮ್ಹಾಕಾ ಆಸ್‌ಲ್ಲೊ ವಾವ್ರ್ ಹಾಂಗಾಚಾಕೀ ಲೊದ್ದ ಆನಿ ಹಾಳ್ವಾಯೆಚೊ; ಶಿವಯ್ ಹಾಪ್ತ್ಯಾಂತ್ ಎಕಾ ಆನಿ ರ್ಸಾಂತ್ 40 ದಿಸಾಂಚಿ ರಜಾ ಆಸ್‌ಲ್ಲಿ. ತ್ಯಾಂ ದಿಸಾಂನಿ ಸಿನೆಮಾ, ಟಕ್, ಭೆಂವ್ಡಿ, ಇತ್ಯಾದಿ ಮನೊರಂಜನ್‌ಆನಿ ವಿಶೆವ್ ಭಗ್ಚೊ ಆಸ್ಪದ್ ಸ್‌ಲ್ಲೊ; ಭಗ್ತಾಲೊಂ. ಪುಣ್—

ಹಾಂಗಾ ಯೇವ್ನ್ ಸಾರ್‌ಲ್ಲ್ಯಾಂ 7 ವರ್ಸಾಂನಿ ಹಾಂವೆಂ ರಜಾ ಲ್ಲೊ ದೀಸ್ ನಾಂಚ್. ಘರ್ಚೆಂ, ಪತ್ರಾಂಚೆಂ, ಪ್ರೆಸ್ಸಾಚೆಂ, ಆನಿ ಇತರ್ಯಾ ಹಿವಾಟಾಚೆಂ ಆಡಳ್ತೆಂ, ಇಡ್ಯಾಂತ್ ಘರಾಂ ಬಾಂದಂವ್ಚೆಂ, ತಾಕಾ ಣ್ ಹಾಡ್ಚೆಂ, ತೆಂ ಭಾಸಾಯಿಲ್ಲ್ಯಾ ವೆಳಾಂತ್ ಫಾರಿಕ್ ಕರ್ಚ್ಯಾ ತರ್ಫೆನ್ ಂದ್ದು ತಾಪಂವ್ಚೆಂ, ಇತ್ಯಾದಿ ಹಾಂವ್ ಎಕ್ಲೊಚ್ ಕರ್ತಾಲೊಂ. ಸಾಂಗಾ

ತಶೆಚ್ ಪಿಡೇಚೆ ಉಪದ್ರ್. ಹ್ಯಾಂ ರಾಟಾವಳ್ಯಾಂನಿ ಬಾಯ್ಲ್ ವಾಂಟೊ ಘೆವುನ್ ಮ್ಹಾಕಾ ಪರಿಹಾರ್ ದೀನಾ/ದೀಂವ್ಕ್ ಕಳಾನಾ. ಭುರ್ಗೆಂಯಿ ಲ್ಹಾನ್,- ಪ್ರಾಥಮಿಕ್ ಶಾಳಾಂತ್ ಶಿಕ್ತಾಲೆ. ಮ್ಹಜಾಬರಿ ಉತ್ಸಾಹಾನ್, ಪ್ರಮಾಣಿಕ್ಪಣಾನ್ ಆನಿ ನಿಸ್ವಾರ್ಥಾನ್ ಕಾಮ್ ಕರುಂಕ್ ಸಕ್ಚೊ ಸಹಾಯಕ್ ಮ್ಹಾಕಾ ಮೆಳ್ಳೊನಾ. ಆನಿ ಹಾಂವೆಂ ವರಾಂತ್ ಎಕ್ಪಾವ್ಟ್ ಪ್ರೆಸ್ಸಾಂತ್ ಭಂವುನ್ ಕಾಮ್ ದೆಕ್ಲೆಂನಾ ತರ್ ತೆಂ ಸಾಗ್ಸನಾ; ಪತ್ರಾಂ ನಿಶ್ಚಿತ್ ದಿಸಾ ತಪಾಲಾಕ್ ದೀಂವ್ಕ್ ತಯಾರ್ ಜಾಯ್ನಾಂತ್. 'ಅರ್ಜಂಟ್ ಒರ್ಡರಾಂ ಖಾತಿರ್ ಐತಾರಾಯಿ ಕಾಮ್. ಹ್ಯಾಂ ನಿಬಾಂನಿಮ್ತಿಂ ಮ್ಹಾಕಾ ಭಂವ್ಡಿ, ನಾಟಕ್, ಸಿನೆಮಾ, ಫೆಸ್ತ್, ಕೊಣಾಯ್ಗಿಲೆಂ ಬರೆಂ ಕಾರ್ಯೆಂ-ಎಕಾಕೀ ವಸುಂಕ್ ಸಾಧ್ಯ್ನಾ. ವರ್ಸಾಂತ್ ಎಕ್ ಪಾವ್ಟ್ ಬಾಯ್ಲೆ-ಭುರ್ಗ್ಯಾಂ ಸವೆಂ ಸಗ್ಳ್ಯಾ ಭಾರತಾಭಿತರ್ ಖೈಂ ಜಾಯ್ ಥೈಂ ರೈಲಾ-ಪ್ರೈಣ್ ಕರುನ್ ಯೇಂವ್ಕ್ ಪ್ರೈಲ್ಯಾ ವರ್ಗಾಚೊ ಪಾಸ್ ಮೆಳ್ತಾ ತರೀ ಮ್ಹಾಕಾ ತಾಚೊ ಪ್ರಯೋಗ್ ಕರುಂಕ್ ಪುರ್ಸತ್ ಮೆಳಾನಾ.

ಖರ್ಯಾನ್ಂಚ್ ಮ್ಹಜೊ ಜೀವ್ ವಿಶೆವಾಕ್ ಆನಿ ಮನಾರಂಜನಾಕ್ ಭುಕೆಲ್ಲೊ. ಮ್ಹಜಾ ಪತ್ರಾಂ ಖಾತಿರ್ ನ್ಹಂ ಬಗರ್ ನೆಣ್ತೆ ಚೆರ್ಕೆ ಜಾಣ್ತೆ ಜಾವ್ನ್ ತಾಂಚಾಚ್ ಪಾಂಯಾಂಚೆರ್ ಆಪಾಪ್ಲೆಂ ಜಿವಿತ್ ಚಲಂವ್ಕ್ ಸಕ್ತಾಲೆ ಪರ್ಯಾನ್ ಪುಣೀ ಹಾಂವೆಂ ವಾಂಚೆಂಚ್ಚ ಆವಶ್ ದಿಸ್ಲೆಂ ಮ್ಹಾಕಾ. ಪಿಡೇಿವೈರ್ ಜೈತ್ ಜೊಡ್ಲ್ಯಾರ್ ಮಾತ್ರ್ ಹೆಂ ಸಾಧ್ಯ್. ದೆಕುನ್, ಡೊ|| ಬೆಲಾನಿನ್ ಸಾಂಗ್ಲೆಲ್ಯಾಬರಿ ಮ್ಹಜ್ಯಾ ವಾವ್ರಾಂತ್ಲೊ ಅರ್ದ್ ವಾಂಟೊ ದುಸ್ರ್ಯಾಕ್ ದೀಂವ್ಕ್ ಜಾಯ್ ಅಥ್ವಾ ಉಣೊ ಕರುಂಕ್ ಜಾಯ್. ದುಸ್ರೊ ಪಾತ್ಯೆಣೆಚೊ ಮನಿಸ್ ನಾ; ಮ್ಹಣುನ್ ಹಾಂವೆಂ 'ರ್ಷಿಲೊ' ಬಂದ್ ಕರುನ್ ತಿತ್ಲೊ ವಾವ್ರ್ ಉಣೊ ಕರ್ಚೊ ನಿರ್ಧಾರ್ ಘೆತ್ಲೊ. ತೆದ್ನಾ ಮ್ಹಾಕಾ ಸಹಾಯಕ್ ಸಂಪಾದಕ್ ಆಸ್ಲ್ಲೊ ಶ್ರೀ ಒಸ್ಟಿನ್ ಡಿಸೋಜಾ ಮ್ಹಣಾಲೊ, — "ಬಂದ್ ಕರೊನಾಕಾ; ಚಲಂವ್ಕ್ ಮ್ಹಾಕಾ ದೀ." ಮ್ಹಾಕಾ ತೆಂ ಸೂಚನ್ ಬರೆಂ ದಿಸ್ಲೆಂ ಆನಿ 'ರ್ಷಿಲೊ' ತಾಚಾ ಗಳ್ಯಾಕ್ ಘಾಲೊ. ತಾಣೆ ತೊ ಮ್ಹಜಾಚ್ ಪ್ರೆಸ್ಸಾಂತ್ ಕಂತ್ರಾಟ್-ದರಿ ಛಾಪುನ್ ಚಲೈಲೊ. ಹ್ಯಾಚ್ ಸಂಧರ್ಬಾರ್ ಶ್ರೀ ಲೊಬೊ ಪ್ರಭುಚೆಂ ಇಂಗ್ಲಿಷ್ 'ಇನ್ಸಾಯ್ಟ್' ಪತ್ರ್ಯಿ ಛಾಪ್ಚೆಂ ಖರಾರ್ ಆಖೇರ್ ಕೆಲೆಂ.

ಇತ್ಲಿ ಜವಾಬ್ದಾರಿ ಉಣಿ ಜಾಲ್ಲ್ಯಾ ಪಾಟ್ಲ್ಯಾನ್ ವ್ಹುಜೇ ಪಿಡೇಚಿ ಕೊರಾಯ್ ದಿಸಾನ್ದಿಸಾ ಉಣಿ ಜಾಲಿ. ಆತಾಂ ಡೊ|| ಬೆಲಾನಿಚೆಂ ಸ್ರೇ ಸೂಚನ್,— ರಜೇರ್ ಪ್ರೈಸ್ ಗಾಂವಾಂಕ್ ವೆಚೆಂ ಸಾಳ್ಚಿ ಯಾರಿ ಕೆಲಿ. 1973–ಮಾರ್ಚಾಂತ್ ಚೆಕ್ಯಾಂಕ್ ರಜಾ ಮೆಳ್ಳೈಲ್ಯಾ ರಾ ರೈಲ್ವೇ–ಪಾಸ್ ಹಾಡುನ್, 'ಮಿತ್ರ್' ಪತ್ರಾಚಿ ಖಬರ್ದಾರಿ ಒಸ್ಟಿ-ಕ್, ಲೆಕಾ ವಹಿವಾಟಾಚಿ ಕು|| ನೊರಿನಾಕ್, ಪ್ರೆಸ್ಸಾಚಿ ಆನಿ ಘರಾಚಿ ಸ್ಸ್-ಕಾಮ್ಗಾರಾಂ ಪೈಕಿಂ ವ್ಹುಜೊ ಖಾಸ್ ಸಂಭಂದಿಕ್ ಆಸ್‌ಲ್ಲ್ಯಾ ಕ್ಲ್ಯಾಕ್ ದೀವ್ನ್ ಆಮಿಂ ಬೊಂಬೈಕ್ ಪ್ರೈಣ್ ಕೆಲೆಂ.

2 ವರ್ಸಾಂ'ಧಿಂ ಪೆದ್ರಾಬ್ ನಿವೃತ್ ಜಾಲ್ಲೊ ಮಂಗ್ಳುರಾಕ್ ಯಿಲ್ಲೊ, ಹಾಂವೆಂ ಎಕ್ಸ್ಪರ್ಸ್ಯಾನ್ ಕೆಲ್ಲಿ ಅಭಿವೃದ್ ದೆಕುನ್ ಖೂಬ್ ಚೆರ್ಲ್ವಾನ್, ವ್ಹುಜಾ ಸಂಗಿಂ ರಾಜಿ ಜಾವ್ನ್, ಥೊಡೆ ದೀಸ್ ಆಮ್ಗೇರ್ ಸುನ್, ಪಾಟಿಂ ವೆತಾನಾ ಆಮ್ಕಾಂ ತಾಂಗೇರ್ (ಬೊಂಬೈಂತ್) ಆಪವ್ನ್ ಲ್ಲೊ. ತಶೆಂ ಆತಾಂ ಆಮಿಂ ತಾಂಗೆರ್‌ಚ್ ಆಸ್ರೊ ಘೆತ್ಲೊ, 20 ಸಾಂನಿ ದಾದೂಶಿ ಭಂವಾಲ್ಯಾಂವ್, ಪರಿಚಿತಾಂಚಿ ಭೆಟ್ ಕೆಲಿ, ಮನಾ ಜನ್‌ಯಿೂ ಖೂಬ್ ಭಗ್ಲೆಂ ಆನಿ ಪಾಪಾಸ್-ಆಯ್ಲ್ಯಾಂವ್.

ಪೆದ್ರಾಬಾಚೆಂ ಆನಿ ಆಮ್ಚೆಂ ಪರಸ್ಪರೆಂ ಪ್ರೀತಿ ರೀತಿಚೆಂ ಸಹಮಿಲನ್ ಚ್ ನಿಮಾಣೆಂ ಜಾಲೆಂ. ವ್ಹಾಕಾ ಅಜ್ಞಾನಾ ಥಾವ್ನ್ ಶಿಕ್ಪಾಕಡೆ, ಡಾ ಥಾವ್ನ್ ಶಹರಾಕಡೆ ಹಟಾನ್ ಆನಿ ಬಳಾತ್ಕಾರಾನ್ ಹಾತ್ ದೀವ್ನ್ ಂಡುನ್ ವ್ಹರುನ್, ಜಾಯಾಸ್‌ಲ್ಲಿ ಸರ್ವ್ ಥರಾಂಚಿ ನಿರಂತರಿ ಮಜತ್ ವ್ನ್, ಆಜ್ ಹಾಂವ್ ಆಸಾಂ ತೇ ಬರ್ಯೆ ಸ್ಥಿತೇಕ್ ಪಾಂವ್ಚಾಕ್ ಮುಖ್ಯ ರಣ್ ಆಸ್‌ಲ್ಲೊ ತೊ ತ್ಯಾಚ್ ವರ್ಸಾ ಜುಲಾಯ್ 24 ತಾರ್ಕೆರ್ ವರ್ಸಾಂಚೇ ಪ್ರಾಯೆರ್ ಬೊಂಬೈಂತ್ ದೆವಾದೀನ್ ಜಾಲೊ.

ರಜೇರ್ ಭಂವ್‌ಲ್ಲ್ಯಾ 25 ದಿಸಾಂನಿ ವ್ಹುಜೇ ಭಲಾಯ್ಕೆಂತ್ % ಸುದ್ರಾಪ್ ಜಾಲ್ಲೆಂ. ಪುಣ್ ಘರಾ ಯೇವ್ನ್ ಪಾವ್ತಾನಾ ವ್ಹುಜಾ ಸ್ಸಾಚಿ ದೆಸ್ಪ್ರಾಟ್ ಜಾಂವ್ಚ್ಯಾಕಡೆ ವಾಟ್ ಉಗ್ತಿ ಜಾಲ್ಲಿ ದಿಸ್ಲಿ ಆನಿ ಂವ್ ತಳ್ಮಳ್ಯಾಂಕ್ ಗ್ರಾಸ್ ಜಾಲೊಂ. ಜ್ಯಾ ಅನಾಹುತಾಂಕ್ ಭಿಂ ವ್ನ್ ಹಾಂವ್ ಎಕಾ ದಿಸಾಚಿ ಲೆಗುನ್ ರಜಾ ಕರುನ್ನಾಸ್‌ಲ್ಲೊಂಗಿಂ

ತಿಂ ಎಕಾ ಪಾಟ್ಲ್ಯಾನ್ ಏಕ್ ಘಡೊಂಕ್ ಲಾಗ್ಲ್ಲಿಂ. ಪ್ರೆಸ್ಸಾಂತ್ಲೊ ಲಗ್‌ಬಗ್ 2 ಹಜಾರ್ ರುಪ್ಯಾಂಚೊ ಮ್ಹಾಲ್—ಟಾಯ್ಪಾಂ, ಸಿಸೆಂ, ಕಾಗಜ್, ಬುಕ್, ಇತ್ಯಾದಿ—ಪೈಲೇ ನದ್ರೇಕ್ ದಿಸಾನಾಶೆಂ ಆತೀ ಚಲಾಕೆನ್ ನಪೈಂಚ್ ಕೆಲ್ಲೊ. ಒಸ್ಟಿನಾಕ್ ಆನಿ ನೊರಿನಾಕ್ ಕಳಾನಾಶೆಂ, ತಿಂ ಆಪ್ಲ್ಯಾ ಘರಾ ಗೆಲ್ಯಾ ಉಪ್ರಾಂತ್ ಹೆಂ ಚೊರ್ಪಾಣ್ ಜಾಲ್ಲೆಂ. ಶಿವಯ್ ಕಾಮ್ಗಾರಾಂ ಮಧೆಂ ಗುಪ್ತೊ ಘುಟ್ಮ್ರೈಕ್ ಆನಿ ದುಸ್ಪುಟಾಯ್ ಉಬ್ಜೊನ್ ಅಸಮಧಾನಾಚೊ ಮುರ್ಮುರೊ ಜಳ್ಚೊ ಮ್ಹಾಕಾ ಕಳುಂಕ್ ಚಡ್ ದೀಸ್ ಗೆಲೆನಾಂತ್. ಎಕ್ಲೊ ಸಾಂಬಾಳ್ ಪಾವಾನಾ ಮ್ಹಣುನ್ ನಿಕಳ್ಯೊ. ಹೆರ್ ಕಾಮ್ ಸಾರ್ಕೆಂ ರಿತಿನ್ ಕರಿನಾಸ್ತಾಂ ರಗ್ಳೆ ಕರುಂಕ್ ಲಾಗ್ಲೆ. ಮ್ಹಾಕಾ ಮುಲ್ಕೇ ಪ್ರೆಸ್ಸಾಂತ್ಲ್ಯಾಂಚೊ ಆಟಿವ್ ಜಾಲೊ. ಹಾಂಗಾಯಿ ತೀಚ್ ಗತ್ ಯೆತಾಗಾಯ್ ಮ್ಹಳ್ಳಿ ಭಿರಾಂತ್ ಉಟ್ಲಿ. ಮ್ಹಜಾ ಪತ್ರಾಂಚೊ ಪ್ರಸಾರ್ ಉಂಚ್ ಮಟ್ಟ್ಯಾಕ್ ಪಾವ್ಲ್ಲ್ಯಾ ಹ್ಯಾ ಸಂದರ್ಭಾರ್ಚ್ ಅಶೆಂ ಜಾಂವ್ಚೆಂ ಮ್ಹಾಕಾ ನಾಕಾ ಮ್ಹಣುನ್ ಹಾಂವೆಂ ದೆವಾಕಡೆ ಹಾಕ್ ಮಾರ್ಲ್ಲಿ ಆನಿ ಹ್ಯಾ ಅನ್ಯಾವ್ರಾ ವಿರುದ್ ಹರ್ದೆಂ ದೀಂವ್ಕ ತಯಾರಿ ಕೆಲಿ.

ಹ್ಯಾ ಇಡ್ಯಾಂತ್ ಆನಿ ಏಕ್ ಶನಿ ಮ್ಹಾಕಾ ಭೆಟ್ಲೆ. ಇಜ್ಜೈಚೆಂ ಪೋಸ್ಟ್ ಆಫಿಸಾಚೆಂ ಪರ್ನೆಂ ಘರ್ ಹ್ಯಾ ಪಾವ್ಸಾಳಾಂತ್ ಕೊಸ್ಳೊನ್ ಪಡ್ಚೇ ಸ್ಥಿತೇರ್ ಆಸಾ. ದುಸ್ರೆಂ ರಸ್ತ್ಯಾ ದೆಗೆಚೆಂ ಬರೆಂ ಘರ್ ಸಗ್ಳ್ಯಾ ಇಜ್ಜೈ ಫಿರ್ಗಜೆಂತ್ ನಾ, ದೆಕುನ್ ಮ್ಹಜಾ ಬಾಂದ್ಪಾಂತ್ 3-ಚ್ ವರ್ಸಾಂಚಾ ತಾತ್ಕಾಲಿಕ್ ವಾಯ್ದ್ಯಾಕ್ ಆಸ್ರೊ ಜಾಯ್ ಮ್ಹಣುನ್ ಇಲಾಖ್ಯಾಚಿ ಜಿಲ್ಲಾಧಿಕಾರಿಣ್ ಮ್ಹಜೆಕಡೆ ಮನವಿ ಹಾಡುನಾಯ್ಲಿ. ಆನಿ ಮ್ಹಾಕಾ ಬರೆಂಚ್ ಪುಸ್ಲಾಯ್ಲೆಂ. ತಿಣೆ ಭಾಸಾಯಿಲ್ಲೆಂ 350/- ಭಾಡೆಂ ಮ್ಹಾಕಾ ತ್ಯಾ ಕಾಳಾರ್ ಆಕರ್ಷಕ್ ದಿಸ್ಲೆಂ. ಶಿವಯ್ ಮ್ಹಜೆಂ ಪತ್ರಾಂ ತಪಾಲಾಂತ್ ದೀಂವ್ಕ ಹಾತಾಲಾಗಿಂಚ್ ಜಾತಾ ಮ್ಹಳ್ಯಾ ಆನ್ಕೂಲಾಕ್‌ಯಿ ಭುಲ್ಲೊಂ ಆನಿ ರಸ್ತ್ಯಾ ಮಟ್ಟ್ಯಾಚೆಂ ಸಗ್ಳೆಂ ಅಂತಸ್ತ್ ಖಾಲಿ ಕರುನ್ ತೆಂ ತಿಕಾ ದಿಲೆಂ. ತಶೆಂ 3 ವರ್ಸಾಂಕ್ ಮ್ಹಣುನ್ ಯೇವ್ನ್ ರಿಗ್ಲ್ಲಿ ಟಪಾಲ್ ಕಚೇರ್ ಆತಾಂ 13-ವೆಂ ವರ್ಸ್ ಚಾಲು ಆಸಾ ತರೀ ಖಾಲಿ ಕರಿನಾ; ವೆಗಿಂಚಾರ್ ಕರ್ತೊ ಭರ್ವಸೊ ದೀನಾ.

ಪ್ರೆಸ್ಸಾಂತ್ಲಿ ಸ್ಥಿತಿ ಕಾಂಯ್ ಸುಧಾರ್ಚ್ಯಾ ಬದ್ಲಾಕ್ ಚಡ್ ವಾಯ್ಟ್
ಜಾಲಿ. ವ್ಹುಜಾ ಸಂಭಂದಿಕಾನ್'ಂಚ್ ತೆಣೆ ಗುಪ್ತಿ ಚಟುವಟಿಕ್ ಚಲ್ಯೆಲಿ.
ನ್ಯೆಲ್ಯಾನ್ ವ್ಹಾಕಾ ದುಡ್ವಾನ್ ಆನಿ ಬಾಯ್ಲ್ಯೆಕ್ ಭಾಂಗಾರಾಚಾ
ನಗಾಂನಿ ವಂಚನ್ ಕರುನ್ ತಾಣೆ ಹಿಸ್ಪ್ಯಾಭಾಯ್ಲೊ ದುಡು ನಾಗ್ಯೆಲೊ.
ಎಕ್ಲೊ ಪ್ರಿಂಟರ್ ತಾಚಾ ಘರಾಂತ್ಲ್ಯಾ ನ್ಯಾಯಾಕ್ ಲಾಗುನ್ ತಾಂಗೇ
ಲ್ಯಾಚ್ ಬಾಂಯ್ತ್ ಉಡುನ್ ಮೆಲೊ. ಥೊಡ್ಯಾಚ್ ದಿಸಾಂಚಾ
ನಾಯ್ಯಾಂದ್ರಿ ಉಪ್ರಾಂತ್ ವ್ಹುಜಾ ಕಾಮ್ಗಾರಾಂ ಪೈಕಿಂ ವ್ಹಾಲ್ಫಡೊ...
ಪ್ರೆಸಾಂತ್ಲಿಂ ಸರ್ವಯೀ ಕಾಮಾಂ ಕರುಂಕ್ ಜಾಣಾ'ಸ್ಲ್ಲೊ ಪ್ರವೀಣ್
ಅನ್ಭವ್ದಾರ್ ಎಕಾ ದಿಸಾ ಅಕಸ್ಮಾತಾನ್ ಮರಣ್ ಪಾವ್ಲೊ. ತ್ಯಾ ಮರ
ಣಾನ್ ವ್ಹುಜೊಚ್ ಉಜ್ವೊ ಹಾತ್ ಕಾತ್ರೊನ್ ಗೆಲ್ಲೊ ಅನ್ಭವ್
ಜಾಲೊ. ವ್ಹುಜೆಂ ಪ್ರೆಸ್ ಚಲಂವ್ಚೊ ಅಧಿಕಾರ್ ತಾಕಾ ದೀವ್ನ್
'ಮಿತ್ರ್' ಪತ್ರ್ ಚಾಲು ದವರ್ಚೊ ಆನಿ ಹಾಂವೆಂ ಬೊಂಬೈಂತ್ಲ್ಯಾ ಪರಿಂ
ಸಂಪಾದಕ್ಪಣ್ ಮಾತ್ರ್ ಚಲವ್ನ್ ವಿಶೆವ್ ಭಗ್ಚೊ ಕೆಲ್ಲೊ ಭರ್ವಸೊ ಸರ್ಲೆ
ರ್ಯಾಚೇ ಸಮಾದೆಂತ್'ಚ್ ಸಂಪ್ಲೊ. ತಾಚೆಂ ಸ್ಥಾನ್ ಭರ್ತಿ ಕರುಂಕ್
ಕ್ಚೊ ತಾಚಾ ತಸಲೊಚ್ ದುಸ್ರೊ ಜಣ್ ವ್ಹಾಕಾ ನಾ ಆನಿ ಮೆಳ್ಳೊಯೀ
ಸಾ ಜಾಲೊ. ಹ್ಯಾವರ್ವಿಂ ವ್ಹುಜೆ ಸುಧಾರಲ್ಲಿ ಭಲಾಯ್ಕಿ ಪರ್ತೆಂ ಭಗಡ್ಲಿ
ನಿ ಪಿಡೇಚೆಂ ಬಳ್ ಚಡ್ಲೆಂ. ಹಾಕಾ ನಿವಾರಣಾಚಿ ಎಕ್ ಮಾತ್ರ್
ವಾಟ್ ದಿಸ್ಲಿ ತಿ 'ಮಿತ್ರ್' ಪತ್ರ್ಯೀ ಆಸಕ್ತ್ ಆಸ್ಚ್ಯಾ ಉಮೇದ್ವಾರಾಕ್
ಪವ್ನ್ ದಿಂವ್ಚಿ ಆನಿ ಪ್ರೆಸ್ಸಯೀ ತಾಕಾ ಭಾಡ್ಯಾಚಾ ಹಿಸ್ಪ್ಯಾರ್ ದೀವ್ನ್
ಾಂವೆಂ ಪರಿಪೂರ್ಣ್ ನಿವೃತ್ತಾಯೆನ್ ವಿಶೆವ್ ಘೆಂವ್ಚಿ. ತೆದ್ನಾ 'ಮಿತ್ರ್'
ಯೀ ಸ್ವಾದೀನ್ ಘೆವುಂಕ್ ಒಸ್ವಿನ್'ಂಚ್ ಫುಡೆಂ ಸರ್ಲೊ. ಪಾಟಿಂ ಫುಡೆಂ
ಳೇನಾಸ್ತಾಂ ಹಾಂವೆಂ ತೆಂಯೀ ತಾಕಾಚ್ ದೀವ್ನ್ ಸೊಡ್ಲೆಂ. ಅಶೆಂ
ವ್ಹುಜಾ ಸಂಪಾದಕ್ಪಣಾ ಖಾಲ್ 'ಮಿತ್ರ್' 21 ವರ್ಸಾಂ (1953-74)
ನಿ ಝುಲೊ 17 ವರ್ಸಾಂ (1955–73) ಲೊಕಾ ಪ್ರೀತಿಚೆಂ ಜಾಲ್ಲೆಂ
ತ್ರಾಂ ಶ್ರೀ ಒಸ್ವಿನ್ ಡಿಸೊಜಾಚೊ ಸೊತ್ತು ಜಾಂವ್ಕ್ ಪಾವ್ಲೆಂ.
ಣೆ ತಿಂ ಥೊಡ್ಯಾ ಮ್ಹೈನ್ಯಾಂಚಾ ವಾಯ್ದ್ಯಾಕ್ ವ್ಹುಜಾಚ್ ಪ್ರೆಸ್ಸಾಂತ್
ಾಪ್ಲಿಂ ಆನಿ 1974–ಂತ್ ತಾಚಾ ಆಸ್ಕ್ಯಾಲಾಚಾ ಬಲಾತ್ಯೆ ಪ್ರೆಸ್ಸಾಂತ್
ಾಪುಂಕ್ [illegible]ಲಿಂ. ಆಶೆಂ ಕಾಮಾಂವಿಣೆ ಖಾಲಿ ಜಾಲ್ಲೆಂ ಪ್ರೆಸ್ ಹಾಂವೆಂ

ಬಂದ್‌ಚ್ ಕೆಲೆಂ ಆನಿ 1975-ಂತ್ ಉಡ್ಪಾಂತ್ಲ್ಯಾ ಎಕಾ ಕೊಂಕ್ಣಾಳ್ಯಾಕ್ 6 ಹಜಾರ್ ರುಪ್ಯಾಂ ಲುಕ್ಸಾಣಾರ್ ವಿಕುನ್ ಸೊಡ್ಲೆಂ. ತಾಣೆ ಸಗ್ಳೆಂ ನಿಕ್ಳಾವುನ್ ಆಪ್ಲ್ಯಾ ಶಹರಾಕ್ ಸಾಗ್ಸಿಲೆಂ. ಮ್ಹಜೀ 60 ವರ್ಸಾಂಚೀ ಪ್ರಾಯೆರ್ (1915-75) ಹಾಂವ್ ಸಂಪಾದನಾಚಾ ವಾವ್ರಾಂತ್ಲೊ ಕಡ್ಡಾಯೆನ್ ಪರಿಪೂರ್ಣ್ ನಿವೃತ್ ಜಾಲೊಂ.

ದೈವಿಕ್ ಆಜ್ಞಾ ಖಾಲ್ ನಿವೃತಾಯೆಕ್

ಕೆನರಾ ಕೊಂಕಣೇಂತ್ ಸಬಾರ್ ನೇಮಾಳಿಂ ಪತ್ರಾಂ ಉದೆಲಿಂ, ತಾಂತ್ಲಿಂ ಥೊಡಿಂ ಲುಕ್ಸಾಣಾ ವರ್ವಿಂ ಆನಿ ಥೊಡಿಂ ವಾಚ್ಪ್ಯಾಂನಿ ಖಾಯ್ಸ್ ಕರುನ್ನ್ಯಾಸ್‌ಲ್ಲ್ಯಾನ್ ಬಂದ್ ಜಾಲಿಂ. ಪುಣ್ ಮ್ಹಜಾ ಪತ್ರಾಂಕ್ ಲುಕ್ಸಾಣ್‌ಯೀ ಜಾವ್ನ್, ವಾಚ್ಪ್ಯಾಂನಿಯೀ ತಿಂ ಅಧಿಕ್ ಖಾಯ್ಸ್ ಕೆಲ್ಲಿಂ. ಮ್ಹಜಿ ಜಿವಾವ್ದಿ ಪರ್ಯಾನ್ ತಿಂ ಚಲಂವ್ಕ್ ಸಕ್ತಲೊಂ ಮ್ಹಳ್ಳೊ ಥಿರೊ ವಿಶ್ವಾಸ್ ಆಸುನ್ ತ್ಯಾ ತೆಕಿದ್ ವ್ಯವಸ್ಥಾ ಹಾಂವೆಂ ಕೆಲ್ಲಿ. ಮಾತ್ರ್ ನ್ಹಂಯ್; 'ಮಿತ್ರ್' ದಿಸಾಳೆಂ ಆನಿ ರ್ಘುಲೊ ಐತಾರಾಚೆಂ ಹಾಪ್ತ್ಯಾಳೆಂ ಕರ್ಚ್ಯೊ ಶಿವಟ್‌ಯೀ ಆಸ್‌ಲ್ಲೊ ಮ್ಹಜೊ. ಪುಣ್ ಘಾತ್ ಕೆಲೊ ಪ್ರೆಸ್ಸಾನ್ ಆನಿ ಮಜೀ ಭಲಾಯ್ಕೆನ್. ತಿಂ ಪತ್ರಾಂ ಒಸ್ಟಿನಾಚಾ ವಶಾಕ್ ಭೆಟೈತಾನಾ ಮ್ಹಾಕಾ ಲಜ್ ಆನಿ ಚುರ್ಚುರೆ ಭಗ್ಲೆ ತರೀ ತಿಂ ಮ್ಹಜಾಚ್ ಹಾತಾಂತ್ ಆಳ್ವಾಲಿಂನಾಂತ್ ಬಗರ್ ಚಾಲು ಸ್ಥಿತೆಂತ್ ಆಸುನ್‌ಂಚ್ ಪೆಲ್ಯಾಚಾ ತಾಬ್ಯಾಕ್ ಗೆಲಿಂ ಮ್ಹಳ್ಳಿ ಭುಜ್ವಣ್ ಎಕಡ್ಚ್ಯಾನ್ ಲಾಬ್ತಾನಾ, "ಆಲ್ವರಿಸಾನ್ ಪತ್ರಾಂ ಬಂದ್ ಕೆಲಿಂ ಆನಿ ವರ್ಗಣ್ದಾರಾಂಚೊ ದುಡು ನಾಗೈಲೊ" ಮ್ಹಣುನ್ ಮ್ಹಜಾ ಪ್ರತಿ ಸ್ಪರ್ದಿಯಾಂಕ್ ಅಪ ಪ್ರಸಾರ್ ಕರ್ಚ್ಯಾಂ ನೀಬ್‌ಯೀ ಚುಕ್ಲೆಂ ಮ್ಹಳ್ಳೊ ಸಂತೊಸ್‌ಯೀ ಭಗ್ಲೊ. ತಿಂ ಒಸ್ಟಿನ್ ಸ್ವಾದೀನ್ ಘೆತಾನಾ ತಾಂಚಿ ಅರ್ಥಿಕ್ ಆನಿ ನೈತಿಕ್ ಪರಿಸ್ಥಿತಿ ಬರಿಚ್ ಆಸ್‌ಲ್ಲಿ. ವಾಯ್ಟ್ ಯಾ ಆಸ್ಕತ್ ಆಸ್‌ಲ್ಲಿ ತರ್ ಒಸ್ಟಿನ್ ತಿಂ ಎಕಾ ನಂತರ್ ದುಸ್ರೆಂ ಆಪ್ಣಾಂವ್ಚ್ಯಾ ಕಡೆ ಧೈರ್ ಭಿಲ್ಕುಲ್ ದಾಕೈತೊನಾ. ಆನಿ ತಿಂ ಆನಾನುಭವ್ಯಾ ಒಸ್ಟಿನಾ ಬದ್ಲಾಕ್ ಮ್ಹಜಾಬರಿ ಅಥವಾ ಆತಾಂಚಾ ಡೊಲ್ಫಿ ಲೊಬೊ ಸಾರ್ಕ್ಯಾ ಚಡ್ ಅನ್ಭವ್ದಾರಾನ್ ಆನಿ ಆರ್ಥಿಕ್ ಆನ್ಕೂಲ್ವಂತಾನ್ ಸ್ವಾದೀನ್ ಘೆತ್‌ಲ್ಲಿಂ ತರ್ ತಿಂ ದೇಡ್ ದೋನ್ ವರ್ಸಾಂ ಭರ್ ಬಂದ್ ಉರ್ತಿಂನಾಂತ್, ಬಗರ್ ಖಳನಾಸ್ತಾಂ ಪ್ರಸಾರಾಂತ್ ಆಸ್ತಿಂ.

ಏಕಾಂತೆರ್ ಹಿ ಸಗ್ಳಿ ಮ್ಹಾಂಡಾವಳ್ ದೆವಾಚಾ ನಿರ್ಮಾಣಾ ಪ್ರಕಾರಿಂಚ್ ಜಾರಿ ಜಾಲಿ ಮ್ಹುಣುನ್ ಹಾಂವ್ ಲೆಕ್ತಾಂ. ದೆವಾನ್ ಮ್ಹುಜೆರ್ ಬಿರ್ಮರ್ತ್ ಪಾವುನ್,—'ಭುಗ್ರ್ಯಾ ಪ್ರಾಯೇ ಥಾವ್ನ್ ಇತ್ತುನ್ ಪರ್ಯಾನ್ ಘಾವೊ ತ್ಯಾ ವಿಶೇವಾ ವಿಣೆ ಕೆಲ್ಲೆಂ ನಿರಂತರೆಂ ಘೊಳಾಪ್ ಪುರೊ. ಉರ್ಲ್ಲಾಂ ತ್ಯಾ ಆವ್ಕಾಂತ್ ವಿಶೆವ್ ಆನಿ ಸಮಾದಾನ್ ಭೊಗ್.' ಅಶೆಂ ಮ್ಹುಣುನ್ ದಿಲ್ಲಿ ಕಡ್ಡಾಯಾಚಿ ನಿವೃತಾಯ್ ವಿದೇಯ್ಪಣಿಂ ಸ್ವಿಕಾರ್ ಕೆಲಿ, ಆನಿ ನೊವೇ ವ್ಯವಸ್ಥಿಕಾಯೆಕ್ ಶರಣ್ ಜಾವುನ್ ಜಿಯೆಂವ್ಕ್ ಲಾಗ್ಲೊಂ. ಲಾಗ್ತಾನಾ ಮುಳಾಂತ್‌ಚ್ ಅಸೊ ನಿಚೆವ್ ಕೆಲೊ ಕೀ ಉರ್ಲ್ಲಾಂ ತೆಂ ಆವ್ಕ್ ಮ್ಹುಜೇ ಶಾರಿರಿಕ್ ಭಲಾಯ್ಕೆಚೇ ಅಭಿವೃದ್ದೀ ಖಾತಿರ್ ಅತ್ಮ್ಯಾಚೇ ಪರಿಶುದ್ಧಾಯೇ ಖಾತಿರ್ ಆನಿ ದೇವಾಚೇ ಸೆವೇ ಖಾತಿರ್ ಖರ್ಚಿತಲೊಂ; ಆಳ್ಸಾಯೆನ್ ಆನಿ ವಾಯ್ಟ್ ಸವಯಾಂನಿ ವಿಭಾಡ್ಚ್ಯಾನಾಂ ಮ್ಹುಣುನ್.

ಹ್ಯಾಂ 60 ವರ್ಸಾಂಚಾ ಜಿವಿತಾಚಿ ಚರಿತ್ರಾ ತೆದ್ನಾಂಚ್ ಬರಂವ್ಚೊ ಇರಾದೊ ಮ್ಹಾಕಾ ಆಸ್‌ಲ್ಲೊ. ಪುಣ್ ನಿವೃತಾಯೆಚಾ ಜಿವನಾಕ್ ನೊವೇ ವ್ಯವಸ್ಥೆ ತರ್ಪೆಚಿಂ ತುರ್ತ್ ಕಾಮಾಂ ಕರ್ಚಿಂ ಆಸ್‌ಲ್ಲ್ಯಾನ್ ಪೈಲೆಂ ತಿಂ ಕರುಂಕ್ ಲಾಗ್ಲೊಂ.

ಪೊಟಾಚಾ ಗ್ರಾಸಾ ಖಾತಿರ್ ಸಂಪಾದನಾಚಿ ವಾಟ್ ಪ್ರೆಸ್ ಆನಿ ಪತ್ರಾಂ ಪೆಲ್ಯಾ'ದಿಸ್ ಗೆಲ್ಯಾ ಉಪ್ರಾಂತ್ ಹುಟ್ವಳಿಚಿ ವಾಟ್ ಉರ್ಲಿ ಪ್ರೋಸ್ಟ್ ಒಫೀಸಾ ಥಾವ್ನ್ ಭಾಡೆಂ ಮಾತ್ರ್. ಹ್ಯಾಚ್ ವೆಳಾರ್ ಬಾಳ್ಯೆಚಾ ಫ್ಲೆಟಾಂತ್ ದಾಕ್ತೆರ್ ಆಪ್ಲೊ ವಾಯ್ದೊ ಕಾಬಾರ್ ಕರುನ್, ತಿಂ ಖಾಲಿ ಸೊಡುನ್ ಗೆಲೆ. ತ್ಯಾ ಮ್ಹಾರ್ಗಾಯೆಚಾ ಖರ್ಚಾಕ್ ಆನಿ ಪ್ರಾಯೆಂತ್ ವಾಡಾತ್ ಆಸ್‌ಲ್ಲ್ಯಾ ಮ್ಹುಜಾ ಭುಗ್ರ್ಯಾಂಚಾ ಜೀವನಾಕ್ ತೆಂ ಭಾಡೆಂ ಉಣೆಂ ಪಡ್ಲೆಂ. ಪ್ರೆಸ್ ನಷ್ಟ್ಯಾನ್ ವಿಕುನ್ ಮೆಳ್ಳೆಲ್ಯಾ ದುಡ್ವಾಂತ್ಲ್ಲೊ ಚಡ್ ವಾಂಟೊ ರಿಣಾನ್ ಗಿಳ್ಳೊ. ಚಡಿತ್ ಆದಾಯ್ (ಇನ್‌ಕಮ್) ಹಾಡ್ಚೆಂ ನೊವೆಂ ಯೋಜನ್ ಘಡ್ಚೆಂ ಪಡ್ಲೆಂ. ತಾಕಾ ಮಂಡ್ವಾಳ್ ಜಾಯ್. ಮ್ಹುಣುನ್ ಹಾಂವ್ ಫ್ಲೆಟಾಂತ್ ಜಿಯೆಂವ್ಕ್ ಭಿರ್ ಗೆಲೊಂ ಆನಿ ಅಶೆಂ ಸಕ್ಲ್ಲ ಖಾಲಿ ಜಾಲ್ಲೆಂ ಥಾಕ್ಚೆಂ ಘರ್ ತಾಕಾ ಗ್ರ್ತೀಚಾ 5 ಸೆಂಟ್ಸಾಂ ಸ್ಥಳಾ ಸಮೇತ್ ವಿಕ್ಲೆಂ. ಮೆಳ್ಳೆಲ್ಯಾ ದುಡ್ವಾನ್

ಬಾಕಿ ಉರ್ಲ್ಲೆಂ ಪೂರಾ ರೀಣ್ ನಿವಾರ್ಣೊ ಪೈಸೊ ಪರ್ಯಾನ್ ಪುಸುನ್ ಫಾರಿಕ್ ಕೆಲೆಂ. ತೆದ್ನಾ ಉದೆವ್ನ್ ಕೀರ್ತಿಚೀ ವಾಟೀನ್ ವೈರ್ ಚಡತ್ ಆಸ್‌ಲ್ಲ್ಯಾ ಕಂಟ್ರಾಕ್ಟರ್ ಶ್ರೀ ಲೆನ್ನಿ ಮಸ್ಕರೆನಾಸಾಚೊ ಸಹಕಾರ್ ಮಾಗುನ್ ಪೈಲೆಂ ಪ್ರೆಸ್ ಖಾಲಿ ಜಾಲ್ಲ್ಯಾ ಬೇಜ್‌ಮೆಂಟಾಂತ್ 2 ಬೆಡ್ ರೂಮಾಂಚೆಂ ಇಸ್ಕಳೆಂ ಫ್ಲೆಟ್ ನಿರ್ಮಾಣ್ ಕರ್‍ಯೆಲೆಂ. ಮಾಗಿರ್ ಪೈಲ್ಯಾ ಮಾಳ್ಯೆಚಾ ಟೆರೆಸಾರ್ ಎಕೇಕಾ ಬೆಡ್‌ರೂಮಾಚಿಂ 2 ಮಿನಿ-ಫ್ಲೆಟಾಂ ಬಾಂದ್ಯೆಲಿಂ. ಹಿಂ ಕಾಮಾಂ ಸಂಪೈತಾನಾ ಕಂಟ್ರಾಕ್ಟರಾಕ್ ಫಾರಿಕ್ ಕರುಂಕ್ 15 ಹಜಾರಾಂಚೆಂ ರೀಣ್ ಮ್ಹಜಾ ಮಾತ್ಯಾರ್ ಉರ್ಲೆಂ. ತೆಂ ಕಂತ್ರಾಂನಿ ಫಾರಿಕ್ ಕರ್ ಮ್ಹಣುನ್ ತಾಣೆ ಮ್ಹಜಾಕಡೆ ದಯಾಮಯಾಚಿ ರಿಯಾಯ್ತ್ ದಾಕವ್ನ್ ಉಪ್ಕಾರ್ ಕೆಲೊ. ಹಿಂ ತೀನ್‌ಯಿ ಫ್ಲೆಟಾಂ ಭಾಡ್ಯಾಕ್ ದೀವ್ನ್ ಮ್ಹಜಿ ಮಾಸಿಕ್ ಹುಟ್ವಳ್ 350/- ಥಾವ್ನ್ 1200/-ಕ್ ವಾಡವ್ನ್ ಘೆತ್ಲಿ. ಮ್ಹಜೇ ಪಾಟೀಕ್ ಲಾಗುನ್ ಆಯಿಲ್ಲಿ ದಳ್ದ್ರಿ ಪಾನ್ವತ್ ಹಾಂಗಾ ಥಾವ್ನ್ ಸುಟುನ್ ದೇಶಾಂತರ್ ಪೊಳ್ಳಿ. ಸರ್ವ್ ಖಂತೇ-ಫಿಕಿರಾಯೆಂತ್ಲೊ ಪೂರ್ಣಾಯೆನ್ ಮುಕ್ತ್‌ವಂತ್ ಜಾಲೊಂ. ಮ್ಹಜೆಂ ಜಿವಿತ್ ಏಕ್ ಹಜಾರಾಡಾಚೆಂ ಪೆನ್ಶನ್ ಜೊಡ್ಚ್ಯಾ ನಿವೃತ್ ಘುವಾದ್ದಿದಾರಾ ಸಾರ್ಕೆಂ ಚಾಲು ಜಾಲೆಂ. 5 ಸೆಂಟ್ಸಾಂ ಸ್ಥಳಾ ವೈರ್ (ಬೇಜ್‌ಮೆಂಟ್ ಸಮೇತ್) 4 ಅಂತಸ್ತಾಂಚೆಂ 'ಮಿತ್ರ-ಭವನ್' ಮಾತ್ರ ಆಸಾ ಮ್ಹಜ್ಯಾ ವಾಂಟ್ಯಾಚಿ ಸಂಪ್ಸಾರೀಕ್ ಆಸ್ತ್. ಬಾಂದ್ಪಾಕ್ ಜಾಯ್ ದಿಸ್ಚಿ ವರ್ಸಾವಾರ್ ದುರುಸ್ತಾಯ್ ಕರಂವ್ಚೊ ಆನಿ ಭಾಡೊತ್ರ್ಯಾಂಚಾ ಗರ್ಜಾಂ ಸೌಲತ್ಯಾಂಕಡೆ ಲಕ್ಷ್ ದೀವ್ನ್ ಭಾಡೆಂ ಘೆಂವ್ಚೊ ಹಾಳ್ಸ್ವ ವಾವ್ರ ಸೊಡ್ಲ್ಯಾರ್ ಚಡಿತ್ ಬೆಸೊರಾಚೊ ವಾವ್ರಯಿ ಮ್ಹಾಕಾ ನಾ.

ಪ್ರಾಯ್ಸ್ವಂತಾಂಕ್ ಸುಖಾ-ಆರಾಮಾಚೆ ದೀಸ್ ಪಾಶಾರ್ ಕರ್‍ಚ್ಯಾ ನೀಬಾನ್ ವಾಯ್ಟ್ ಹಾವ್ಯಾಸ್ (ಸವಯೊ) ತುತಾರ್ನ್ ಆಕರ್ಷಿತಾತ್; ತಾಂತ್ಲೊ ಏಕ್ ಯಾ ದೋನ್ ತೆ/ತಿಂ ಜರೂರ್ ವಿಂಚುನ್ ಘೆತಾತ್. ಹಾಂವ್‌ಮಾತ್ರ ಬಿಲ್ಕುಲ್ ಘೆಂವ್ಚೊನಾಂ, ಆನಿ ಘೆಯಿಸಾರ್ಕೊ ಆಸ್ಪದ್ ಮ್ಹಾಕಾ ವದ್ಲೊಂಕ್ ನಜೊ ಮ್ಹಳ್ಳ್ಯಾ ಇರಾದ್ಯಾನ್ ಹಾಂವೆಂ ಬರಂವ್ಚೊ ಅಭ್ಯಾಸ್‌ಚ್ ಚಾಲು ಕೆಲೊ. ಆಳ್ಸಾಯೆಕ್ ಆವ್ಕಾಸ್ ದಿಲ್ಯಾರ್ ತಿ ಪಿಡೇಕ್

ಳ್ ವದ್ಧಾಗಯ್ತಾ, ತೊ ಅನ್ಸಬ್ ಮ್ಹಾಕಾ ಆಸ್‌ಲ್ಲ್ಯಾನ್ ಸುಸ್ತೇಕ್
ನಿ ತಿಚಾ ಪ್ರಭಾವಾಕ್ ಲೆಖ್ಣೀಚಾ ಹಾತೆರಾನ್ ಪೈಸ್ ಧಾಂವ್ದಾಯ್ಲೊಂ.

ಅಶೆಂ 25 ವರ್ಸಾಂ'ಧಿಂ 'ಅಂಜೆಲ್' ಕಾದಂಬರೀ ಥಾವ್ನ್ ಹಾಂವೆಂ
ರು ಕೆಲ್ಲಿ ಕೊಂಕಣಿ ಸಾಹಿತ್ಯ್ ಕೃಷಿ ಇತ್ಲ್ಯಾರ್ ಸೊಡಿನಾಸ್ತಾಂ
ಾಲುಚ್ ಕೆಲಿ. ತಿಚೇ ಸೆವೇ ಥಾವ್ನ್ ನಿವೃತಾಯೇ ಬದ್ಲಾಕ್ ಆನಿಕೀ
ಡ್ ಶ್ರಮ್ ಭೆಟ್ಲೆಂ. ಉಪ್ರಾಂತ್ಲ್ಯಾ 10 ವರ್ಸಾಂಚಿ ಮಟ್ವ ಚರಿತ್ರಾ
ಸಾ ಮ್ಹಜಾ ಮ್ಹಾತರ್ಪಣಾಸಾರ್ಕೆಚ್ ಆಲ್ಪಿ ಆನಿ ಚಾಪ್ಸೆ. ಹ್ಯಾ
ಯಯ್ಯಾಂತ್ ಹಾಂವೆಂ ಸಾಮಾನ್ಯ ಮಟ್ಯಾಭಾಯ್ರ್ ಕೆಲ್ಲೆಂ ವಿಶೇಷ್
ಬಾರ್ ಕಾಂಯ್ ನಾ. ಪುಣ್ ಹಾಂತೊಂ ಪ್ರತೀ ದೀಸ್, ದಿಸಾಂತ್ಲೆಂ
ತೀ ನಿಮಿಷ್‌ಯಿ ಮ್ಹಣ್ಯೆತಾ, ಹಾಂವೆಂ ಜಶೆಂ ನಿಚೇವಾಖಾಲ್
ವಾಕ್ ಭಾಸಾಯಿಲ್ಲೆಂ ತಶೆಂ ವಿಭಾಡಿನಾಸ್ತಾಂ ಮ್ಹಜಿ ಆನಿ ಮ್ಹಜ್ಯಾಂಚಿ
ರೀರಿಕ್, ಅತ್ಮಿಕ್ (ಮಾನಸಿಕ್) ಆನಿ ಅರ್ಥಿಕ್ ಸ್ಥಿತಿ ವೃದಿ ಕರ್ಚ್ಯಾಂತ್
ನಿ ಕೊಂಕಣಿ ಸಾಹಿತ್ಯಾಚೆಂ ಬೆಳೆಂ ವಾಡಂವ್ಚ್ಯಾಂತ್ ಬರ್ಯಾನ್ ಖರ್ಚಿಲಾಂ.

ಮ್ಹಜೇ 35 ವರ್ಸಾಂಚೇ ಜ್ಹಾನೇ ಪ್ರಾಯೇ ಥಾವ್ನ್ ಆಜ್
ರ್ಯಂತ್ಲ್ಯಾ 35 ವರ್ಸ್ಸಾಂನಿ (1950-85) ಹಾಂವೆಂ ಕೊಂಕಣಿ ಸಾಹಿ
ತ್ಯಾಚಿ ಕೃಷಿ ಖಳಾನಾಸ್ತಾಂ ಕರುನ್, ಪಿಕ್‌ಲ್ಲೆಂ ಉತ್ಪಾದನ್ ಕೊಂಕಣಿ
ಾತೇಚಾ ತುಪ್ಸ್ಯಾಂತ್ ಭರ್ತಿ ಕೆಲಾಂ. ಹಾಚಿ ವಳಕ್ ಸಬಾರಾಂಕ್
ಚ್ಪ್ಯಾಂಕ್ ಆಸಾ, ತಿತ್ಲ್ಯಾಚ್ ಹೆರಾಂಕ್ ನಾ. ಹಾಂಚಾ ಆನಿ ಇತಿ
ಸಾಚಾ ಪರಿಚಯಾ/ಧಾಕ್ಲ್ಯಾ ಖಾತಿರ್ ತ್ಯಾ ಉತ್ಪಾದನಾಚೊ ಗರ್ಜೆ
ತೊರ್ ಇಲ್ಲೊ ವಿವರ್ ಸಕ್ಲಾ ಬರೈತಾಂ:—

1950-75 ಪರ್ಯಾನ್ 25 ವರ್ಸಾಂನಿ ಕಾದಂಬರ್ಯೊ
ಹ್ಲಾನ್/ವ್ಹಡ್) 30:-ಅಂಜೆಲ್; ಆಗ್ನೆಸ್ ಮಾಮ್ಯಿ; ಅಂಗವ್ಣೆ ಚಿಂ ಕಾಲ್ಸ್ಸ;
ೊಲೆಂ; ರೀತಾಚೆಂ ಕಾಬಾರ್; ಆವಿಲಾಚೆಂ ಜೈತ್; ಬೆಜಿಲಾಚೆಂ
ಾಣ್; ಆಲೇಸಾಚೆಂ ದಾಯ್ಜ್; ನೊವ್ರೊ ಜಾಯ್*; ಮ್ಹಜೇ ಸೈರಿ
ಕಥಾ*; ಭಿರಾಂಕುಳ್ ಆವ್ಯಡಾಚಿ ಕಥಾ;* ಮ್ಹಜಾ ಕಾಜಾರಾಚಿ
ಾ*; ಜುಜೆ ಆನಿ ಸೆವ್ರಿನ್*; ಹಿಲ್ಡಾಚಿ ಕಥಾ*; ಕವಿ ಆನಿ ರೋಜ್

ವಾರಿ*; ಮತ್ಲಾಬಿ ಮೊನಿಕಾ*; *ನೊವ್ಯಾ ಘರಾಂತ್ಲಿ ಖುನ್**;.ತೆರೆಜಾ, ಚತ್ರ್ಯಾಯ್!**; ಹಾಂವ್ ಆಪಾಯಾಂತ್ ಆಸಾಂ!*;* ಚೆಡುಂ ತೆಂ ಚೆಡೊಂಚ್*;* ಲಿಪೈಲ್ಲೆಂ ದಿರ್ವೆಂ*;* ಮ್ಹಾಕಾ ನಿರ್ಮಿಲ್ಲಿ ಚಲಿ*;* ಸುಂದರಿ; ತೀಚ್ ಸೊಡುನ್ ಆಯ್ಲಿ; ಘೊತಾಂತ್ ಕೊಣಾಚೊ ಹಾತ್?*;* ತುಂ ಘಾಲ್ಯಾ ಆಸ್ಚೊನಾಯ್*;* ಬೊಂಬೈ ಮೇರಿ; ನಶಿಬ್‌ವಂತಿ ಮೊಂತಿ; ಜಲ್ಮಾಚೊ ಘುಟ್, ನ್ಯಾಯ್-

(**ಹ್ಯಾ ಘುತಾಂಚ್ಯೊ 2 ಪಾವ್ಟಿಂ ಆನಿ ಹೆರ್ 1 ಪಾವ್ಟಿಂ ಛಾಪುನ್ ಪ್ರಗಟ್ಲ್ಯಾತ್ ಆನಿ ಖಪ್ಲ್ಯಾತ್)

ನಾಟಕ್: 1. ಚೆಡ್ವಾಚೊ ಹಂಕಾರ್ ಪಳೆ!; 2. ಎಸ್ತೆಲ್, ತೆಗಾಂಚಿ ವ್ಹಕಾಲ್. (ಹೆ ಪ್ರದರ್ಶಿಲ್ಯಾತ್ ಆನಿ ಬುಕ್‌ಯೊ ಛಾಪ್ಲ್ಯಾತ್/ ಖಪ್ಲ್ಯಾತ್.)

ಮಟ್ವ್ಯೊ ಕಾಣ್ಯೊ: ಹಾಂಚೆಂ ಸಾರ್ಕೆಂ ಲೆಕ್‌ನಾ. ಧಾಕ್ಲ್ಯಾಂಚ್ಯೊ ಕೃತಿಯೊ ನಾಸ್ ಜಾಲ್ಯಾತ್. ರಾಕ್ಣೊ, ಸುಖ್-ದುಖ್. ಪಯ್ಣಾರಿ, ಮಿತ್ರ್ ಆನಿ ರೈಸಲೊ,—ಹ್ಯಾಂ ಪತ್ರಾಂನಿ ಪ್ರಗಟ್ ಜಾಲ್ಲ್ಯೊ ಅಂದಾಜಾರ್ ಲೆಕ್ಲ್ಯಾರ್ 60 ಯಾ 70 ಆಸ್ತಿತ್. ಪೈಲೆಂ ಇತ್ಲೆಂ ಸಾಹಿತ್ಯ್ ಉತ್ಪಾದನ್ ವ್ಹಡ್ಲೆಂ ಸ್ವಂತ್.

ಕವನಾಂ ಆನಿ ಹೆರಾಂ ಭಾಸಾಂತ್ಲೆಂ ತರ್ಜುಮೊ ಕರುನ್ ಬರೈಲ್ಲೆಂ ಕಾಂಯ್‌ನಾ.

1953-74 ಮುದ್ಲ್ಯಾ 21 ವರ್ಸಾಂನಿ 'ಮಿತ್ರ್' ಆನಿ 'ರೈಸಲೊ' ಪತ್ರಿಕಾಂಚೆಂ ಸಂಪಾದಕ್ಪಣ್:—

ಹ್ಯಾಂ 2 ಪತ್ರ್ ಮಾಧ್ಯಮಾದ್ವಾರಿಂ ಶೆಂಬರಾಂಕ್ ವಿಕಾಸ್ಲ್ಲ್ಯಾ ತರ್ನ್ಯಾಂ, ನೊವ್ಯಾಂ ಆನಿ ಪರ್ನ್ಯಾ ಬರವ್ಪ್ಯಾಂ ಆನಿ ಬರವ್ಪಿಣ್ಯಾಂಚೆಂ ಅಸಂಖ್ಯಾತ್ ಲ್ಹಾನ್ ವ್ಹಡ್ ಲೇಖನಾಂ, ಕವನಾಂ, ಕಾಣ್ಯೊಂ, ವಿನೋದ್ ಆನಿ ಕಾದಂಬರ್ಯೊ ಛಾಪುನ್ ಪ್ರಗಟ್ಲ್ಯಾತ್. ಶಿವಯ್ ತಾಂಚ್ಯೊ ಹೆರ್ ಲಗ್‌ಬಗ್ 60/70 ಕಾದಂಬರ್ಯೊ ಆನಿ ಕಾಣ್ಯಾಂ ರೈಸಲೆ ಬುಕಾಂ ರುಪಿಂ ಛಾಪುನ್ ಹಾಂವೆಂ ಪ್ರಸಾರಾಂತ್ ಘಾಲ್ಯಾತ್. ಇತ್ಲೆಂ ಆಸಾ ಹಾಂವೆಂ

ೆಲ್ಯಾಂಕರ್ನಾಂ ಉತ್ಪಾದನ್ ಕರುನ್ ಸಾಹಿತ್ಯ-ಭಂಡಾರಾಂತ್ ಭರ್ಲ್ಲೆಂ ಪಿಳೆಂ.

ಆತಾಂ ವ್ಹುಜೇ ನಿವೃತಾಯೆಚಾ 10 ವರ್ಸಾಂನಿ (1975-85) ರಾಂವೆಂ ವ್ಹುಜಾಚ್ ಶ್ರಮಾನ್ ರಚುನ್ ದಿಲ್ಲೆಂ ಸಾಹಿತ್ಯ-ಉತ್ಪಾದನ್:

ಕಾದಂಬರ್ಯೊ 14: ಬೋನಸ್; ಈವಾಕ್ 13ವಿ ಸ್ಟ್ರೈಕ್; ಡ್ರಾಯ್ವರ್ ಜಾಕೆ; ಪಾತ್ಕ್ಯಾಚೊ ಶ್ರಾಪ್; ಚೊಟ್ಯೊ ಬಳವ್ನಿ; ಮಧೆಂ ರಾತಿಂ ಆಯ್ಲೊ ಪರ್ಕೊ; ನಪೈಂಚ್ ಜಾಲಿ ಮಾದ್ರ್; ತುಕಾ ಬರೊ ಕರ್ತೆಲಿಂ; ಕಮಲಾಚೆಂ ಘರ್ ಭರ್ಲ್ಲೆಲೊ ಆಜೊ; ಜುಡಿತ್-ರೊಯ್; ಸರ್ವೆಂಟ್ ಚೆಡುಂ; ವ್ಹಾಲ್ ಧೆಡ್ಯಾಚೊ ಉಮೊ; ನೀತ್ ಸೊಡಿನಾ ಸಾಟ್; ಘಾವ್ರೊ ತೊ ವೇಳ್ ಯೆತಾನಾ.

(ಹಾಂತ್ಲ್ಯಾ 7 ರಾಕ್ಣೊ'ಂತ್ 2 ಆವ್ಯ್ಚ ಮಾಯ್-ಂತ್, 1 ಕಾಣಿಕ್-ಂತ್ ಆನಿ 1 ಮಿತ್ರ್-ಪತ್ರಾಂತ್ ಸಾಂಖ್ಯೇ ಕ್ರಮಾನ್ ಪ್ರಗಟ್ ಜಾಲ್ಯಾತ್. ಬಾಕಿ 3 ಬುಕಾಂ ರುಪಿಂ ಉಜ್ವಾಡಾಯ್ಲ್ಯಾತ್.)

ನಾಟಕ್ 7: ಚೆಡೊ ಏಕ್ ಚೆಡ್ವಾಂ ಸಾಡೆಸಾತ್; ಗುಡ್ಗುಡಿ ಫುಲಾಬಾಯ್; ಲುಲ್ಲಾ ಡಾರ್ಲಿಂಗ್; ಆಬಾಚೊ ಬ್ಯಾಬಲ್; ಸಾಂ ರೊರೆಂಜಾಚೆಂ ಮಾಡ್ತಿರ್ಪಣ್; ವ್ಹಾಕಾ ಕೊಣೆ ಆಪೈಲೆಂ? (ನಾಟ್ಕುಳೆಂ); ಜೆಜುಸ್ ನಾರ್ಝಾರೆನ್.

(ಹಾಂಚಿಂ ಪ್ರದರ್ಶನಾಂ ಜಾಲ್ಯಾಂತ್; ಬುಕ್ ಛಾಪುನ್'ಯಿ ಪ್ರಸಾರ್ ಕೆಲ್ಯಾತ್.)

ಮುಟ್ವ್ಯೊ ಕಾಣ್ಯೊ: ರಾಕ್ಣೊ, ಆವ್ಯ್ಚ ಮಾಯ್; ಕಾಣಿಕ್. ಮಿತ್ರ್, ರ್ಝಲೊ, ಮಾಯ್-ಗಾಂವ್ ಆನಿ ಜಿವಿತ್ ಹ್ಯಾ ಪತ್ರಾಂನಿ ಪ್ರಗಟ್ ಜಾಲ್ಲ್ಯಾಂಚೊ ಸಂಕೊ ಲಗ್ಬಗ್ 30. ತಾಂಚಿಂ ಥೊಡಿಂ ನಕ ಳಾಂ ವ್ಹುಜಾಲಾಗಿಂ ಆಸಾತ್.

ಆತ್ಮ ಚರಿತ್ರಾ: ಹಿಚ್ 1 ಕೃತಿ.

ಭಾಷಾಂತರಾಂ: ಆಮ್ಚ್ಯಾ ಪವಿತ್ರ್ ಗ್ರಂಥಾಂ ಪೈಕಿಂ 'ಪನ್ಣೊ ಸೊಲ್ಲೊ' (ಓಲ್ಡ್ ಟೆಸ್ತಾಮೆಂಟ್) ಕೊಂಕಣಿಂತ್ ಪರಿಪೂರ್ಣಾಯೆನ್ ಭಾಷಾಂತರ್ ಕರುನ್ ನಾ. 'ನೊವೊ ಸೊಲ್ಲೊ' ಚವ್ಗಾಂ ಯಾಜಕಾಂನಿ ಚಾರ್ ಪಾವ್ಟಿಂ ಕೆಲಾ. ಮ್ಹಣುನ್ ಹಾಂವೆಂ ಮ್ಹಜೇ ಸ್ವ-ಇಚ್ಛೆನ್ 'ಪನ್ಣ್ಯಾ'ಚೆಂ ಭಾಷಾಂತರ್ 1980 ಸಪ್ಟೆಂಬ್ರಾಚೇ ಏಕ್ ತಾರ್ಕೆರ್ ಶುರು ಕರುನ್ ದೆಡಾ ವರ್ಸಾ ಭಿತರ್ ತಾಂತ್ಲೆ ಸುರ್ವೆಚೆ 13 ಪುಸ್ತಕ್ ಕೊಂಕಣಿಂತ್ ಉತ್ರಾಯ್ಲೆ. (ನೊವೊ ಸೊಲ್ಲೊ ಪುಸ್ತಕಾಂತ್ಲ್ಯಾ ಪ್ರಾಸ್ ಚಡ್ ಪುಟಾಂ ತಾಂತುಂ ಆಸಾತ್.) ಆನಿಕೀ ತೀನಾಂತ್ 2 ವಾಂಟ್ಯಾ ಇತ್ಲೆಂ ಬಾಕಿ ಆಸ್‌ಲ್ಲೆಂ ಯೆದೊಳ್ಚ್ಯಾಭಿತರ್ ಕಾಬಾರ್ ಜಾತೆಂ. ಪುಣ್ ಮಧೆಂಚ್ ಏಕಿ ಅನಿರೀಕ್ಷಿತ್ ತಡ್ವಣ್. ಭಾಷಾಂತರ್ ಕೆಲ್ಲಿ ಕೀರ್ತ್ ಮ್ಹಾಕಾ (ಲೊಕಿಕ್ ವ್ಯಕ್ತೀಕ್) ಮೆಳುಂಕ್ ನಜೊ ಮ್ಹಳ್ಳೊ ಆಬ್‌ಸ್ವಾರ್ಥ್ ಯಾಜಕಾಂ ಪೈಕಿಂ ಕೊಣಾಕ್‌ಗಿ ಭಗ್ಲೊ, ತಾಣೆ ಆಮ್ಚ್ಯಾ ಭಿಸ್ಪಾಚೊ ಕಾನ್ ಪುಂಕ್ಲೊ, ಭಿಸ್ಪಾನ್ ಥೊಡ್ಯಾಂ ಯಾಜಕಾಂಚಿ ಆನಿ ಕೊಂಕಣಿ ಬರವ್ಪ್ಯಾಂಚಿ ತುರ್ತ್ ಜಮಾತ್ ಆಪೈಲಿ (ಮ್ಹಾಕಾಯಿೀ ಆಪವ್ಣೆ ಆಯಿಲ್ಲೆಂ ಪುಣ್ ಮ್ಹಾಕಾ ಹಾಜರ್ ಜಾಂವ್ಕ್ ಸಾಧ್ಯ ಜಾಲೆಂನಾ) ಆನಿ ಹ್ಯಾ ಜಮಾತೆನ್ ಏಕ್ ಠರಾವ್ ಕೆಲೊ ಕೀ ಪವಿತ್ರ್ ಪುಸ್ತಕಾಚೆಂ ಭಾಷಾಂತರ್ ಲೊಕಿಕಾಂನಿ ಕರ್ಚೆಂ ನೈಂ ಬಗರ್ ತ್ಯಾ ಕಾಮಾಚಿ ಮಾಹೆತ್ ಆಸ್ಚ್ಯಾ ಯಾಜಕಾಂನಿಂಚ್ ಕರುಂಕ್‌ಜಾಯ್ ಮ್ಹಳ್ಳೊ. ಹಿ ಖಬರ್ ಮ್ಹಾಕಾ ಕಳಿತ್ ಜಾಲ್ಲಿಚ್ ಹಾಂವೆಂ ಹೊ ವಾವ್ರ್ ಬಂದ್ ಕೆಲೊ. ಖಬರ್ ದಿಲ್ಲ್ಯಾ ಯಾಜಕಾನ್‌ಂಚ್ ಹಾಂವೆಂ ಭಾಷಾಂತರ್ ಕೆಲ್ಲೆ 12 ಪುಸ್ತಕ್ ವ್ಹರುನ್ ಭಿಸ್ಪಾಚಾ ತಾಬ್ಯಾಕ್ ದಿಲೆ. 13ವೊ ಹಾಂವೆಂ ಸ್ವಾದಿನ್ ದವರ್ಲೊ. ಮ್ಹಜ್ಯಾ ವಾವ್ರಾಕ್ ಪುರ್ತೊ ಧನಾ ಪುರಾಸ್ಕಾರ್ ಭಿಸ್ಪಾನ್ ಮ್ಹಾಕಾ ಧಾಡುನ್ ದಿಲೊ.

ಹ್ಯಾ ಪ್ರಕರಣಾಂತ್ ಉಟುನ್ ದಿಸ್ಚೆ ತರ್ಕಾಸ್ಪದಾಚೆಂ ವಿಷಯ್ ಕಿತೆಂ? ಪೈಲೊ, ಪವಿತ್ರ್ ಪುಸ್ತಕ್ ಯಾಜಾಕಾಂಚಿ ಮಾತ್ರ್ ಆಸ್ತ್; ಲೊಕಿಕಾಂಕ್ ತಾಂತುಂ ಹಕ್ಕ್ ನಾ. ದುಸ್ರೊ, ತೊ ಭಾಷಾಂತರ್ ಕರ್ಚಿ ಜಾಣ್ವಾಯ್ ಯಾಜಕಾಂಕ್ ಮಾತ್ರ್ ಆಸಾ; ಲೊಕಿಕ್ ಕಾಂಯ್

ಶ್ಯಾಯಿಯ್ ನಾ'ಸ್ಚೆ. ತಿಸ್ರೊ ಭಿಸ್ಪ್ ಸಾಯ್ಮಾಬನ್ (ಆನಿ ಆದ್ಲ್ಯಾಂನಿಯೀ) ಪಸ್ರ್ಯಾ ಸೊಲ್ಲ್ಯಾಚೆಂ ಭಾಷಾಂತರ್ ಕರ್ಚ್ಯಾ (ಅಥವಾ ಕರಂವ್ಚ್ಯಾ) ಂದ್ಯಾನ್ ಜವಾತ್ಯೊ ಆಪವ್ನ್ ತ್ಯಾ ವಾವ್ರಾಕಡೆ ಪ್ರೊತ್ಸಾಹುಂಚಿ ರುದ್ ದಾಕವ್ನ್. ಪುಣ್ ಜೆದ್ನಾ ಹಾಂವೆಂ ತೆಂ ಕಾಮ್ ಕರುಂಕ್ ಧೈರ್ ಂ ತೆದ್ನಾ ತೆಂ ತಡ್ವುಂಚಾ ಖಾತಿರ್ ಜಟ್ಪಟೆಂ ಜವಾತ್ ಆಪವ್ನೀ ರ್ ಜಾರಿ ಕೆಲೊ. (ಆಪುಣ್ ಕರಿನಾಂ. ಕರ್ತೆಲ್ಯಾಕೀ ಕರುಂಕ್ ಡಿನಾಂ.) ಹ್ಯಾ ವೈರ್ ವಾಚ್ಪ್ಯಾಂನಿ ಜಾಯ್ ತಶೆಂ ಚಿಂತುನ್ ರ್ಚೆಂ.

ವಿಲ್ಯಮ್ ಬಾರ್ಕ್‌ಲೇ-ಚೆಂ ಇಂಗ್ಲಿಷ್ ಕಥಾ ಪುಸ್ತಕ್, "ಜೀಸಸ್ ನಾಝುರೆಥ್" ಹಾಂವೆಂ ಸಗ್ಳೆಂ ಭಾಷಾಂತರ್ ಕರುನ್ ದವರ್ಲಾಂ. ಕಾ ಆಧಾರಾನ್ ಹಾಂವೆಂ ಬರ್ಯಿಲ್ಲೊ ನಾಟಕ್ "ಜೆಜುಸ್ ನಾಝು " ಹಾಂವೆಂಚ್ ಪುಸ್ತಕಾಂತ್ ಛಾಪವ್ನ್ ಪ್ರಗಟ್ಲಾ. ತಾಚೆಂ 6 ರ್ಶನಾಂಯೀ ಆಂವ್ಡುಂಚ್ ಜಾಲ್ಯಾಂತ್. (ಎಕಾ ಯಾಜಕಾಕ್ ಹಾಂ ತಾಂತುಂ "ಜೆಜು" ಬರಂವ್ಚ್ಯಾ ಬದ್ಲಾಕ್ "ಜೆಜುಸ್" ಬರೈಲಾಂ ನ್ ತೊ ನಾಟಕ್ ವಾಚುಂಕ್ ಕಾಂಟಾಳೊ ಭಗ್ಲೊ ಕಹಿಂ!)

ಯೊಹೊವಾಚಾ ಸಾಕ್ಷಿಯಾಂನಿ ಆಪ್ಲೆಂ ಎಕ್ ಪುಸ್ತಕ್, "ದಿ ವೇ ಲೀಡ್ಸ್ ಟು ಇಟರ್ನಲ್ ಲ್ಯಾಫ್" ಹಾಂವೆಂ ಕೊಂಕಣೆಂತ್ ಉತ್ರಾ ದಿಲಾಂ. ತಾಣಿಂ ಮ್ಹಾಕಾ ಧನಾ-ಪುರಾಸ್ಕಾರ್ ದಿಲಾ.

ಮ್ಹಜಿ ಕಾದಂಬರಿ 'ಪಾತ್ಕ್ಯಾಚೊ ಶಿರಾಪ್' ಹಾಂವೆಂ ತುಳು ಭಾಷೆಂತ್ ರ್ವುನ್ ಪ್ರಗಟ್ಲಾ. ತಾಕಾ ಹಾಂವೆಂ "ಪಾಪೊದ ಶಾಪ" ನಾಂವ್ ಂ. ಆನಿ ಎಕ್ ಕಾದಂಬರಿ 'ಜೊನ್‌ಸ್" ಆನಿ ನಾಟಿಕ್ "ಚೆಡೊ ಚೆಡ್ವಾ ಸಾಡೆಸಾತ" ತುಳುಂತ್ ಪರಿವರ್ತನ್ ಕರುನ್ ದವರ್ಲ್ಯಾತ್.

ಗೆಲೆಂ ತ್ಯಾ ವರ್ಸಾ ಥಾವ್ನ್ ಹಾಂವೆಂ ಕನರಿ ಭಾಸ್ ವಾಚುನ್ ಜಾಣ್ವಾಯ್ ಅಭಿವೃದ್ ಕರ್ಚೆಂ ಪ್ರಯತ್ನ್ ಕೆಲಾಂ, ಆನಿ ಥೊಡ್ಯಾ ಕ್ ಯಶ್ವಂತ್ ಜಾಲಾಂ. ಹಾಜಾ ಪಾಟ ಪಾಟ್ ಮ್ಹಜಿ ಕಾದಂ "ಚೆಡುಂ ತೆಂ ಚೆಡೂಂಚ್" ಹಾಂವೆಂ ಕನ್ನಡಾಂತ್ ಭಾಷಾಂತರ್

ಕೆಲ್ಯಾ ಆನಿ "ಜೆನ್ನಿ" ಹೆಂ ನಾಂವ್ ದಿಲಾಂ. ಹಿ ಪ್ರಗಟ್ಪೊ ಇರಾದೊ ಆಸಾ ಮ್ಹುಜೊ.

ಇಲ್ಲೆಂ ಸುಖ್-ದುಖ್

ದೇವ್ ಮನ್ಶ್ಯಾಂಕ್ ರಚ್ತಾನಾ ತಾಂಚಾ ಜಿವಿತಾಚೇ ವಾಟೇಚಿ ಸಗ್ಳಿ ನಕ್ಷಾ ತಾಂಚಾ ಹಾತಾಂ/ಪಾಂಯಾಂಚಾ ತಳ್ಯಾಂಚೆರ್ ಗ್ರಿಚ್ಚುನ್ ಸೊಡ್ತಾ ಆನಿ ಪ್ರತೀ ವ್ಯಕ್ತೀಚೆಂ ಜಿವಿತ್ ತ್ಯಾ ನಕ್ಷಾ ಪ್ರಕಾರಾನ್ಂಚ್ ಚಲುನ್ ಆಖೇರ್ ಜಾತಾಸ್ತಲೆಂ,—ಹೊ ಆಸಾ ಮ್ಹುಜೊ ಅಭಿಪ್ರಾಯ್. ಕಿತ್ಯಾ, ಆತಾಂ ಹಾಂವ್ ಫಾಟಿಂ ಪಳೆವ್ನ್ ಹಾಂವೆಂ ಗುಡ್ಡಾಯಿಲ್ಲೇ ವಾಟೇ ಚೇ ಲಾಂಬಾಯೇಕ್ ದೆಕ್ತಾನಾ ಮ್ಹಾಕಾ ಸ್ಪಷ್ಟಾನ್ ಖಚಿತ್ ಜಾತಾ ಕೀ, ತಿ ವಾಟ್ ಹಾಂವೆಂಚ್ ಸ್ವ-ಇಚ್ಛೇನ್ ಯಾ ಸಾಮರ್ಥ್ಯಾನ್ ನಿರ್ಮಿಲ್ಲಿ ನೈಂ ಬಗರ್ ದೆವಾನ್ ಆಪ್ಲೇಚ್ ಆಪೇಕ್ಷೇ ಪ್ರಮಾಣೆ. ತಿ ನಿರ್ಮುಂಚೊ ಅಧಿಕಾರ್ ತಾಣೆ ಮ್ಹುಜೇಚ್ ಮರ್ಜೆಕ್ ದಿಲ್ಲೊ ತರ್ ಮ್ಹುಜೆಂ ಜಿವಿತ್ ಹೇ ಕೃತಿಯೆಂತ್ ಬರೈಲಾಂ ತಶೆಂ ಜಾವ್ನ್ ಆಸ್ತೆಂನಾ. ಹಾಕಾ ರುಜ್ವಾತೀ ತರ್ಫೆನ್ ಥಾಕ್ಲೆ ಆಸಾತ್ ಮ್ಹುಜೇ ವಾಟೇ ವೈಲ್ಯೊ ಸಬಾರ್ಯೊ ದೆಂವ್ಣ್ಯೊ, ಚಡ್ಣ್ಯೊ ಆನಿ ಘುಂವ್ಡ್ಯೊ, ಜ್ಯೊ ಹಾಂವೆಂ ಆಪೇಕ್ಸುನ್ನಾಸ್ಲ್ಯೊ— ಆನಿ ಆಪೇಕ್ಷಿಲ್ಲ್ಯಾಂಕ್ ಸರೀ ಉಳ್ಯೊ. ದೃಷ್ಟಾಂತ್;—

ಕಾಪುಚಿನ್ ಘರಾಂತುನ್ ಆಸ್ವಸ್ತಾನ್ ಭಾಯ್ರ್ ಆಯ್ಲೊಂ. ಪರ್ತೆಂ ಯಾಜಕೀ ಭೆಸಾಕ್ಚ್ ರಘೂಕ್ ಮಾಶ್ಲಿ. ಸಲ್ವಾಲೊಂ. ಜಿಕ್ಲ್ಲೊಂ ತರ್ ಮ್ಹುಜ್ಯಾ ಘರಾ ಕುಟ್ಮಾಚಿ ಗತ್ ಕಿತೆಂ ಜಾಂವ್ಕ್ ಪಾವ್ತಿ? ಟೆಲೆ ಫೊನ್ ಕಂಪೆನೆಂತ್ಲ್ಯಾ ಆಪ್ರುಬಾಯೆಚಾ ಉದ್ಯೊಗಾಂತ್ ಠಿಕ್ಚೇ ಗಡಿರ್ಚ್ ಪಿಡೇನ್ ಪರ್ತೆಂ ಘಾತ್ ಕರುನ್ ಮ್ಹಾಕಾ ತಾಂತ್ಲೆಂ ನಿಕ್ಳಾಯ್ಲೆಂ. ಪಿಸಾಂತರ್ ಜಾಲ್ಲ್ಯಾಬರಿ ತೆದ್ನಾ ಹಾಂವ್ ದೆವಾಕಡೆ, ಆಸೊ ಕಿತ್ಯಾ ಘಾತ್ ಕರ್ತಾಯ್? ಮ್ಹಣುನ್ ರಡುನ್ ದುಸ್ರಾಲ್ಲೊಂ. ತಾಂತುಂಚ್ ಠಿಕ್ ಲ್ಲೊಂ ತರ್ ಹಾಂವ್ ಎಂಜಿನಿಯರಾಚಾ ಹುದ್ದ್ಯಾರ್ ಪಾವುನ್ ಧನಾ ವಂತ್ ಜಾತೊಂ; ದವ್ಲತೇಕ್ ಆನಿ ಮಿಜಾಸ್ಕೆರ್ ಲಾಗುನ್ ಕೊಂಕಣೆಚಿ ಅಲಕ್ಷಾ ಕರ್‍ತೊಂ. (ಕೆಲ್ಲ್ಯಾಂಚಿ ಥಾಕ್ಲೆ ಹಜಾರಾಂನಿ ಆಸಾತ್!) ಬಹು ತೇಕ್ ತಾಂತುಂ ಉಲೈತೊಂ ಆನಿ ಗುಪ್ತಿಂ ಇಲ್ಲೆಂ ವಾಚೆತ್ತೊಂ ಕೊಣ್ಣಾ

ಶ್ ಬಿಲ್ಕುಲ್ ಬರೈತೊಸಾಂ. ಎಕಾ ಪಂತಾಕ್ ಭಾಷೆಚೊ ಅಭಿಮಾನ್
ಪುನ್ ಬರಂವ್ಚಿ ಅಪೇಕ್ಷಾ ಜಾಲ್ಲಿ ತರ್ ಮ್ಹಾಕಾ ರೆಲ್ವೇ ಉದ್ಯೊಗಾಂತ್
ಸ್ತಾನಾ ಮೆಳ್ಳಿ ತಿತ್ಲಿ ಪುರ್ಸತ್ ನಾಕಾ, ಬಗರ್ ಎಕಾ ವೊರಾಚಿಯೊ
ಳ್ತಾನಾ. ರೆಲ್ವೇ ಬದ್ಲಾಕ್ ಒಫೀಸಾಂತ್ ಕ್ಲಾರ್ಕಾಚಾ ಹುದ್ದ್ಯಾಂತ್
ಸ್‌ಲ್ಲೊಂ ಜಾಲ್ಯಾರೀ ಕಾಂಯ್ಚ್ ಪುರ್ಸತ್ ಮೆಳ್ತಾನಾ. ರೆಲ್ವೇಂತ್
ಲಿಫೊನ್ ಕಂಪೆನೆಂತ್ಲೊ ಅನ್ಭವ್ ನಾಸ್‌ಲ್ಲೊ ತರ್ ತೆಂ ಕಾಮ್ ಮೆಳ್ತೆಂ
ಾ. ತೆಂ ಮೆಳ್‌ಲ್ಲ್ಯಾ ವರ್ಸಿಂಚ್ ಮ್ಹಾಕಾ ಥಾರಾಳಿ ಪುರ್ಸತ್ ಆಸುನ್
ಾಂಕಣಿ ಸಾಹಿತ್ಯ ಉತ್ಪಾದನ್ ಕರುಂಕ್ ಸಾಧ್ಯ ಜಾಲೆಂ. ಹ್ಯಾ
ಾಹಿತ್ಯ ಉತ್ಪಾದನಾ ಬದ್ಲಾಕ್ ಹಾಂವ್ ಲಾಂಕಾಂನಿ ಧನ್ ಕಮಾ
ನ್ ನಿವೃತ್ ಜಾಲ್ಲೊಂ ತರ್ ಮ್ಹಜೇ ಸಮಾಜೆಂತ್ ಆಜ್ ಕೊಂಕಣಿ
ಾಹಿತ್ಯಾದ್ವಾರಿಂ ಮ್ಹಾಕಾ ನಾಂವಾನ್ ಪುಣಿ ವಳ್ಕಾತಾತ್ ತಿತ್ಲಿಂ ಬೊಡಾಂ
ದ್ನಾ ವಳ್ಕಾತಿಂಸಾಂತ್. ಕೊಂಕಣಿ ಸಾಹಿತ್ಯಾನ್ ಮ್ಹಾಕಾ ಇತಿಹಾ
ಾಂತ್ ವೆಗ್ಳೆಂಚ್ ಏಕ್ ಲ್ಹಾನ್ ಪುಣಿ ಸ್ಥಾನ್ ಲಾಬ್ಲೆಲಾಂ. ಹಿಂ
ವಿಧ್ ಘಡಿತಾಂ ವೊರೋವುನ್ ದೆಕ್ತಾನಾ ತಿಂ ದೆವಾಚೊ ಘಾತ್ ನ್ಹೆಂ
ಗರ್, ಮ್ಹಜಿಂ ಪಾವ್ಲಾಂ ಆಡ್ ವಾಟೇಕ್ ವೆತಾನಾ ತಿಂ ಘುಂವ್ಡಾವುನ್
ಜ್ ಪಾವ್ಲಾಂ ತೇ ಬರ್ಯೆ ಸ್ಥಿತ್ಯೆಕಡೆ ವಾಟ್ ದಾಕವ್ನ್ ಹಾಡ್‌ಲ್ಲೊ
ಾಚೊ ನಿಶಾನೇ-ಹಾತ್.

ಸಾಹಿತ್ಯಾಚೇ ವಾಟೇರ್‌ಯಿ ಮ್ಹಾಕಾ ಸಹಾಯ್ ದಿಲ್ಲ್ಯಾ ಆತ್ಮ್ಯಾಂ
ಡಿತಾಂಚಿ ಎಕ್ ಸಾಂಖಳ್ ಆಸಾ. ಧಾಕ್ಲ್ಯಾಕ್,—ಇಂಗ್ಲಿಷಾಂತ್
ರವ್ನ್ ಧಾಡ್‌ಲ್ಲ್ಯೊ ಪೂರಾ ಕಾಣ್ಯೊ ಛಾಪ್ಲ್ಯೊನಾಂತ್ ಮ್ಹಳ್ಯೊ ರಾಗ್.
ಾಪ್‌ಲ್ಲ್ಯೊ ತರ್ ಹಾಂವ್ ತೇಚ್ ಭಾಷೆಂತ್ ಬರಂವ್ಚಾಂತ್ ಪ್ರವೀಣ್
ನಿ ಪ್ರಸಿದ್ ಜಾತೊಂ ಕೊಣ್ಣಾ. ಬದ್ಲಾಕ್ ಮ್ಹಜೆಂ ಮನ್ ಕೊಂಕ
ೀ ಕಡೆ ಪತ್ರೊನ್ ರಿಕ್ಲೆಂ. ಹೆಣೆಂಯಿ ಮ್ಹಜಿ ಪಯಿಲ್ಲಿ ನಾಟಕ್-ಕೃತಿ
ದ್ರ್ಯಾಂತ್ಲಿ ತಿರಸ್ಕೃತ್ ಜಾಲ್ಲ್ಯಾ ಶಿಣಾವರ್ಸಿಂ ಮನ್ ಕಾದಂಬರೆಕಡೆ
ಾಂಡೊನ್ ಗೆಲೆಂ. ಮಾಗಿರ್ ತವಳ್ಚಾ ಥೊಡ್ಯಾಂ ಬರವ್ಪ್ಯಾಂನಿ ಮ್ಹಾಕಾ
ೊತ್ಸಾಹ್ ದಿಂವ್ಚಾ ಬದ್ಲಾಕ್ ಗುಪ್ತಾನ್ ಆನಿ ಉಗ್ತ್ಯಾನ್ ಹಗೆಂ,
ೀಕಾ, ಅಪಪ್ರಸಾರ್, ತುಕ್ಲಾಣೆಂ, ಇತ್ಯಾದಿ ಕರುನ್ ಮ್ಹಾಕಾ ಮ್ಹಜೆಂ
ಂತ್ ಹಿತ್ಪ್ರ ಸ್ಥಾಪುನ್ ಚಲಂವ್ಚಾಕಡೆ ಸ್ಫೂರ್ತ್ ವದ್ಗಾಯ್ಲಿ. ಮ್ಹಜೆಂ

2 ಪತ್ರಾಂ ಜಾಲಿಂ ಏಕ್ ಸೊಂಪ್ಪೆಂ ಮಾಧ್ಯಮ್ ಮ್ಹಜಾ ಆನಿ ಅಸಂಕ್ಯಾತ್ ಬರವಪ್ಯಾಂಚೆಂ ಸಾಹಿತ್ಯ್ ಉಜ್ವಾಡಾವ್ಂಚೆಂ. ಖಿತ್ರ್ ಪತ್ರ್ ನಾಸ್ಲ್ಲೆಂ ತರ್ ಮ್ಹಜ್ಯೊ ಕಿತ್ಲ್ಯೊ ಶೊ ಕಾದಂಬರ್ಯೊ ಪ್ರಗಟುಂಚಿ ವಾಟ್ ನಾ'ಸುನ್ ತಶ್ಯೊಚ್ ಉರ್ತ್ಯೊ. ಹೆರಾಂ ಸಂಪಾದ್ಪ್ಯಾಂಚಾ ಚರಣಾಂಕಡೆ ಧಾಂವುನ್, ತಾಂಚಿ ವ್ಯಕ್ತಿಪುಜಾ ಕರುನ್ ಉಪ್ಕಾರ್ ಮಾಗ್ಚಿ ಗತ್ ಜಾತಿ. ತಿತ್ಲೆಂ ಕೆಲ್ಯಾರಿ ತೆ ಮ್ಹಜ್ಯೊ ಕೃತಿಯೊ ಹಾಂವೆಂ ಪ್ರಗಟ್ಲ್ಯಾತ್ ತಿತ್ಲ್ಯೊ ಉಜ್ವಾಡಾಯ್ತೆನಾಂತ್. ಹಾಚೊ ಉಪ-ಪರಿಣಾಮ್ ಅಸೊ ಜಾತೊ ಕೀ ಹಾಂವ್ ನಿರಾಸ್ಪಣಾವರ್ವಿಂ ಕಾದಂಬರ್ಯೊ ಬರಂವ್ಚೆಂ ಬಂದ್ ಕರ್ತೊಂ. ಮ್ಹಜಿ ಗತ್ ಪಳೆವ್ನ್ ನೊವೆ ಬರವ್ಪಿ ಅಪ್ರೂಬ್ ಜಾತೆ. ಅಶೆಂ, ಆಜ್ ಆಮಿಂ ದೆಕ್ತಾಂವ್ ತೆ ಸಬಾರ್ಯ್ ನೊವೆ ಬರವ್ಪಿ ಆನಿ ಕೊಂಕಣೆಂತ್ ಆಸಾತ್ ತಿತ್ಲಿಂ ಪುಸ್ತಕಾಂ ಖಂಡಿತ್ ಆಸ್ತಿನಾಂತ್. ತಿತ್ಲ್ಯಾ ವಾಂಟ್ಯಾನ್ ಆಮ್ಚೆಂ ಸಾಹಿತ್ಯಿಯೊ ಆಜ್ ದುಬ್ಳೆಂ ಜಾವ್ನ್ ಆಸ್ತೆಂ. ಹೇ ನದ್ರೇನ್ ಚೊಯ್ತಾನಾ ಎಕೇ ವಾಟೇನ್ ವಿರುದಾಯ್, ಟೀಕಾ, ಮೊಸೊರ್ ಆನಿ ಥೊಡಿಂ ದುಸ್ಮಾನಾಂ ಆಸ್ಲ್ಯಾರ್ ಬರೆಂ ಮ್ಹಣ್ಯೆತಾ. ತಾಂಚಾ ಮುಖಾಂತ್ರ್ ದೇವ್ ಆಮ್ಕಾಂ ಬರೆಂಪಣ್ ಆನಿ ಯಶಸ್ವಿ ಲಾಭ್ಯೆತಾ ಮ್ಹಣುನ್ ಹಾಂವ್ ಸಮ್ಜಾತಾಂ.

ಮ್ಹಜಿ ಆತ್ಮ ಚರಿತ್ರಾ ಬರಂವ್ಕ ತೆಕಿದ್ ಮ್ಹಜಾ 70 ವಸ್ರಾಂಚಾ ಜಿವಿತಾಕ್ ಇಲ್ಲೆಂ ಮಹತ್ವ ಯಾ ಕೀರ್ತೆ ರ್ಝುಳಕ್ ದಿಲ್ಲೆಂ ಏಕ್ ಮಾತ್ರ್ ನೀಬ್ ಅಸಾ ಕೊಂಕಣಿ ಸಾಹಿತ್ಯ್. ತರೀ ಹಾಂವೆಂ ತೆಂ ಬರಂವ್ಕ ಶುರು ಕರ್ತಾನಾ ಮ್ಹಜಾ ಮನಾಂತಾಸ್ಲ್ಲೊ ಇರಾದೊ ಕೀರ್ತ್ ಜೊಡ್ಚ್ಯೊ ನ್ಹಂ ಬಗರ್ ಪುರ್ಸತೆಚೊ ವೇಳ್ ಬರ್ಯಾನ್ ವಾಪ್ರುನ್ ಪಾಶಾರ್ ಕರ್ಚ್ಯೊ; ತಾಂತ್ಲ್ಯಾನ್ ಸಂಪಾದನ್ ಕರುನ್ ಜೀವನ್ ಚಲಂವ್ಚ್ಯೊ ಯಿೊ ನ್ಹಂ ಬಗರ್ ಬಸ್ರಾಂದ್ವಾರೀ ತಾಂಕೇ ಭಿತರ್ಲಿ ಸಮಾಜ್-ಸೆವಾ ಕರ್ಚ್ಯೊ; ಹಾಂವೆಂ ಯಾಜಕೀ ಭೆಸಾಂತಾಸುನ್ ಕರುಂಕ್ ಅಪೇಕ್ಷಿಲ್ಲೊ ದೈವಿಕ್ ಪ್ರಸಾರ್ ಹ್ಯಾ ಮಾಧ್ಯಮಾಂತ್ಲ್ಯಾನ್ ಕರ್ಚ್ಯೊ. ಜಸೆಂ ಯಾಜಕ್ ಪ್ರಸಂಗಾಂ, ಭಾಷಣಾಂ ಆನಿ ಪ್ರಸಾರ್ ಆಪ್ಣಾಕ್ ಕೀರ್ತ್ ಜೊಡ್ಚ್ಯಾ ಇರಾದ್ಯಾನ್ ಕರಿನಾ ಬಗರ್ ಆಯ್ಕೊಪ್ಯಾಂಕ್ ಬರೆಂಪಣ್ ಲಾಭಂವ್ಕ ಕರ್ತಾ ತಶೆಂಚ್ ಹಾಂವೆಂ ಮ್ಹಜ್ಯಾ ಬಸ್ರಾಂಚೊ ಪ್ರಯೋಗ್ ತ್ಯಾಚ್ ಶೆವೊಟಾಕಡೆ ಕೆಲಾ.

ಹೊ ಇರಾದೊ ಹಾಂವೆಂ ಪ್ರಮಾಣಿಕ್ಪಣಾನ್, ನಿಸ್ವಾರ್ಥಾನ್, ಕೊಣಾ
ರ್ ಚ್ ಬಾಧಕ್ ಜಾಯ್ನಾಶೆಂ ಜತ್ನೇನ್ ಪಾಳ್ಳ್ಯಾ. (ಕೊಣೈಂ ವಾಂಕ್ಡೆಂ
ಸಮ್ಜುನ್ ಆಪ್ಲೇಸ್ತ್ರಕಿಂ ಬಾಧಕ್ ಕರುನ್ ಘೆತ್ಲಾಂ ತರ್ ತಾಕಾ ಹಾಂವ್
ಜವಾಬ್ದಾರ್ ನ್ಹೈಂ.) ಹಾಂತುಂ ದೇವ್ ಮ್ಹಜಾಕಡೆ ಮೆಚ್ಲಾಲಾ, ತಾಚೆಂ
ಉಟುನ್ ದಿಸ್ಚ್ಯಾ ತಿತ್ಲಿಂ ಖುಣಾಂ ಮ್ಹಜಾ ಜಿವಿತಾಚೇ ಆಖ್ಯೇ ವಾಟೇರ್
ಘುಳ್ಳ್ಯಾಲ್ಯಾಂತ್ / ರ್ಘುಳ್ಳ್ಯಾತಾತ್; ವಿವಿಧ್ ದೆಣ್ಯಾಂನಿ ಮ್ಹಜೆಂ ಆನಿ
ಮ್ಹಜ್ಯಾಂಚೆಂ ಜಿವಿತ್ ಸಾಮಾನ್ಯ ದಾದೊಸ್ಪಣಾಚೆಂ ಕರೀತ್ ಹಾಡ್ಲಾಂ,
ಧಿಕ್ ಕರುನ್,....

ಸರ್ಲ್ಲ್ಯಾಂ 10 ವರ್ಸಾಂನಿ ಮ್ಹಜಿ ಆರ್ಥಿಕ್ ಪರಿಸ್ಥಿತಿ ಸಾಮಾ
ನ್ಯಾಂತ್ಲಿ ಉಕಲ್ನ್ ಮಧ್ಯಮ್ ಗ್ರೇಸ್ತ್ ಕಾಯೆಚೇ ನಿಸಣೇರ್ ದವ
ರ್ಲ್ಯಾ. ಮ್ಹಜೇ ಪಿಡೇಚೆಂ ಬಳ್ಯೊ ನಿಯಂತ್ರಣಾಂತ್ ಆಸಾ; (ಕೆದ್ನಾ
ದ್ನಾ ಆವ್ಚಿತ್ತ್ಯಾನ್ ತಾಂಕ್ಲೆಂ ಚುಕ್ತಾ, ವಿಪ್ರೀತಾಯೆಕ್ ಧಾಂವ್ತಾ ಆನಿ
ಮ್ಹಾಕಾ ಮ್ಹಜಿ ಸಮಾದಿ ದಾಕವ್ನ್, ಚತ್ರಾಯ್ ದೀವ್ನ್ ಪಾಟಿಂ
ಡ್ತಾ). ಆಧಿಂ ಭಿಯೆಂವ್ಕ್, ಖಂತೆಂವ್ಕ್, ಹುಸ್ಕೆಂವ್ಕ್ ಕಾರಣ್ ಜಾತಾ
ಂ ತಿಂ ಚಡ್ ವಾಂಟೊ ನಿಬ್ಲಾಂ ಪರಿಹಾರ್ ಜಾಲ್ಯಾಂತ್. ಮ್ಹಜೆ ತೆಗೀ
ರ್ಕೆ ಯುವ ವರ್ಗಾಕ್ ಪಾವುನ್ ಆಪಾಪ್ಲೆಂ ಜಿವಿತ್ ಸಾಂಬಾಳುನ್
ಲಂವ್ಚೆ ಜಾಲ್ಯಾತ್. "ಮಿತ್ರ ಭವನ್" ದಿತಾಲೆಂ ತೆಂ ಪೆನ್ಶನಾಚೆಂ
ವಜ್ ಆತಾಂಚೇ ಕಾಲೆತೇಕ್ ತೆಕಿದ್ ಇಲ್ಲೆಂ ವಾಡ್ಲಾಂ.

ಮ್ಹಜೆಂ ಜಿವಿತಾ-ಪೈಣ್ 70ವ್ಯಾ ಥಾವ್ನ್ 71ಕ್ ಆನಿ ಲಗ್ನಾ-
ಸಾಂತ್ಲಿ ಖುಸ್ರ್ಯಾ-ವಾಟ್ 25 ವ್ಯಾ ಥಾವ್ನ್ 26-ಕ್ ಉತರ್ಲ್ಲ್ಯಾ
ಲ್ಯಾ ದಿಸಾಂನಿ ಮ್ಹಾಕಾ ಹಾಂಗಾ ಪರ್ಯನ್ ದೆವಾನ್ ದಯಾ ಕೆಲ್ಲಿಂ
ಸಂವ್ಸಾರಿಕ್ ಸುಖ್ ಆನಿ ಆವ್ಕ್ ದಾದೊಶಿ ಜಾಲೆಂ, ಆನಿ ಪುರೊ ಮ್ಹಣಾ
ರ್ತೆ ತೃಪ್ತಿ ಕಾಯ್ ಭಗ್ತಾ. ಆನಿ ಜ್ಯಾ ದಿಸಾ ದೇವ್ ತಾಣೆ
ಸಾಯ್ಲ್ಯಾ ತ್ಯಾ ಸಂವ್ಸಾರಾ ಕಡೆ ಆಪೈತಾ ತ್ಯಾಚ್ ದಿಸಾ ನಿರ್ಗ
ಂಕ್ ಆಯ್ತೊ ಆಸಾಂ ಮ್ಹಣಾ ಪುರ್ತೆಂ ಧೈರ್ ಮ್ಹಾಕಾ ಮ್ಹಜೊ
ತ್ರೊ ದಿತಾ. ಕಶೆಂ ಮ್ಹಳ್ಯಾರ್, ದೆವಾನ್ ನಿರ್ಮಿಲ್ಲಿಚ್ ವಾಟ್
ಂವ್ ಚಮ್ಕ್ಯಾಲಾಂ; ತಾಣೆ ಫರ್ಮಾಯ್ಲ್ಲೆಂಚ್ ಕೆಲಾಂ; ವೇಳ್

ವ್ಯರ್ಥಾನ್ ವಿಭಾಡುನ್ ನಾ; ಸರ್ವ್ ಮುಖ್ಯ ಕಾಯ್ದೆ, —ಕುಟುಂಬಿಕ್, ಸಮಾಜಿಕ್, ಧಾರ್ಮಿಕ್ ಆನಿ ಸಾರ್ವಜನಿಕ್—ತಾಂಕಾಂ ತಿತ್ಲ್ಯ ಪ್ರಮಾಣಿಕ್ಪಣಾನ್ ಪಾಳ್ಯ್ಯಾತ್; ಸಂವ್ಸಾರಾರ್ ಪರ್ಸ್ಯ ಆನಿ ಆಧು ನಿಕ್ ಕಾಳಾರ್ ಜೆಂ ದೆಕುಂಕ್, ಆಯ್ಕುಂಕ್, ವಾಚುಂಕ್ ಆನಿ ಭಗುಂಕ್ ಆಸ್ಲ್ಲೆಂ ಆನಿ ಆಸಾ, ತೆಂ ಸರ್ವ್‌ಯಿ ಮ್ಹಾಕಾ ಸಾದ್ಯ ಜಾಲ್ಲೆಂ ತಿತ್ಲೆಂ ದೆಕ್ಲೆಂ, ಐಕಾಲೆಂ, ವಾಚ್ಲೆಂ ಆನಿ ಭಗ್ಲೆಂ. ಅಶೆಂ ಹಾಂವ್ ಮನ್ಶ್ಯಾ-ಜಿವಿತ್ ಪುತ್ರ್ಯ್ ಮಾಪಾನ್ ಜಿಯೆಲೊಂ. ಆನಿಕೀ ಅವ್ಕ ಜಾಯೆ ಮ್ಹಣ್ಚಿ ಕಸಲಿಯಿ ಆಶಾ ನಾ.

ಥೊಡಿಂ ಸವಲಾಂ/ಜವಾಬಿ

ಥೊಡ್ಯಾಂ ಪರಿಚಿತ್ಗಾರಾಂನಿ ಮ್ಹಜಾ ಸಾಹಿತ್ಯಾ ಲಗ್ತಿಂ ಮ್ಹಾಕಾ ಖಾಸ್ಗೇನ್ ಸವಲಾಂ ಕರುನ್ ವಿವರ್ ಮಾಗ್ಲ್ಲೆ ಪುಶ್ಕಳ್ ದೃಷ್ಟಾಂತ್ ಆಸಾತ್. ವಾಚ್ಪ್ಯಾಂಚಾ ಮನಾಂತ್‌ಯಿ ತೀಂಚ್ ಸವಲಾಂ ಆಧಿಂ, ಯಾ ಹಿ ಚರಿತ್ರಾ ವಾಚ್ಲ್ಯ ಉಪ್ರಾಂತ್ ಉಬ್ಜಲ್ಯಾಂತ್ ಆಸ್ತಿತ್. ದೆಕುನ್ ತುಮ್ಚ್ಯಾ ಪಾಸತ್ ಮುಖ್ಯ ಥೊಡಿಂ ಪ್ರಶ್ನಾಂ ಆನಿ ಜವಾಬಿ ಸಕ್ಲಾ ಬರೈತಾಂ.

ಸ: ತುವೆಂ ಕಾಣ್ಯೊ ಆನಿ ಕಾದಂಬರ್ಯೊ ಚಡ್ ಬರೈಲ್ಯಾತ್. ಕವನಾಂ, ಲೇಖನಾಂ, ನಾಟಕಾಂ ಕಿತ್ಯಾ ಬರವ್ನಾಂತ್?

ಜ: ಕಾಣಿ ಯಾ ಕಾದಂಬರಿ ಸಾಹಿತ್ಯಾಚೆ ಸರ್ವ್ ವಿಭಾಗ್ ಆಟಾಪ್ತಾ. ತಾಂತುಂ ಲೇಖನ್ (ವಿವರ್) ಸಂವಾದ್, (ನಾಟಕ್ ಶ್ಲೋಕ್ (ಕವನ್), ಚಿತ್ರಣ್, ಭಾಷಣ್, ವಿಡಂಬನ್ (ವಿನೋದ್) ವಿಮರ್ಶನ್, ಇತ್ಯಾದಿ ಸರ್ಶಿಂ ಭಶಿಕ್ ಆಟಾಪುನ್ ಆಸ್ತಾ. ತ್ಯಾ ಬಗರ್ ಎಕ್ ಕಾಣಿ/ಕಾದಂಬರಿ ಸಂಪೂರ್ಣ್ ಜಾಯ್ನಾ. ಲೇಖನ ಕವನ್, ನಾಟಕ್, ಕಾದಂಬರೆಂತ್ಲೆ ಮುಖ್ಯಾಂಶ್. ಮ್ಹಣ್ತಚ್ ವಿಂಗಡುನ್ ಬರಂವ್ಚಿ ಗರ್ಜ್‌ನಾ. ವಿಂಗಡ್ ಬರಂವ್ಚಾ ಬದ್ಲಾಕ್ ಕಾಣ್ಯೆಂತ್ ಆಟಾಪುನ್ ದಿಲ್ಯಾರ್ ಚಡ್ ಸಮ್ಜ್ತಾ ಆನಿ ರುಚ್ತಾ ಕೊಣಾಕ್ ಚಡ್‌ಪುರ್ಸತ್ ಆಸಾ ತಾಣಿಂ ಕವನಾಂ, ಲೇಖನಾ ಇತ್ಯಾದಿ, ವಿ-ವಿಂಗಡ್ ರೀತಿನ್ ಬರಂವ್ಚೆಂ. ಮ್ಹಾಕಾ ಪುರ್ಸತ್ ನಾ

) ಚರಣಾಂಚೆಂ ಏಕ್ ಕವನ್ ಯೋಗ್ಯ ನಿಯಮಾ, ಮಾಪಾನಾ
ಪ್ರಾಸಾ ಪ್ರಕಾರ್ ಚಿಂತುನ್ ಬರಂವ್ಕ್ ಜಾಯ್ ಶಿತ್ಲ್ಯೆ
ಗಾಂತ್ ಹಾಂವ್ ಏಕ್ ಕಾಣಿ ಬರವ್ನ್ ಕಾಡುಂಕ್ ಸಕ್ತಾಂ.
ನಿ ಅಧಿಕ್ ವಾಂಟೊ ವಾಚ್ಪ್ಯಾಂ ಕಥಾಚ್ ಖಾಯ್ಸ್ ಕರ್ತಾತ್.
ದೆಕುನ್‌ಂಚ್ ಫಿಲ್ಮಾಂಕ್ ಕಾದಂಬರೆಚೆಂ ಚಡ್ ಖಾಯ್ಸ್‌ಕಿತ್ಯಾ, ತಿ ವೆಗ್ಗಿಂ
ದ್ಯಾತಾ ಆನಿ ಚಡ್ ಮನಾರಂಜನ್ ದಿತಾ.) ದೆಕುನ್ ಹಾಂವ್
ವಾಚ್ಪ್ಯಾಂಕ್ ಚಡ್ ರುಚ್ಚೆಂಚ್ ಬರೈತಾಂ. ಆನಿ ನಾಟಕಾಚಿ ಕಥಾ
ಸ್ತ್ರ (ಪ್ಲೊಟ್) ವ್ಹಡ್ಲ್ಯಾ ಕಾದಂಬರೇಕ್ ಪರಿವರ್ತನ್ ಕರ್ಚೆಂ ಚಡ್
ತೆಂ ದಿಸ್ತಾ. ಕಾರಣ್, ಸರ್ವ್ ಗಾಂವಾಂನಿ ಶಿಂಪ್ಡೊನ್ ಆಸ್ಚ್ಯಾ
ವಾಚ್ಪ್ಯಾಂಕ್ ತಿ ಕಥಾ ಪಾವಿತ್ ಕರುಂಕ್ ನಾಟಕಾ ಪ್ರಾಸ್ ಕಾದಂ
ರಿ ಚಡ್ ಆನ್ಕುಲಾಚೆಂ ಮಾಧ್ಯಮ್ ಆಸಾ ನ್ಹಂಗಿ?

ಸಃ ತುಜಾ ಕಾದಂಬರ್ಯಾಂ ಆನಿ ನಾಟಕಾಂ ಪೈಕಿಂ ಶ್ರೇಷ್ಟ
ತಿಯೋ ಕಿತೆಂ?

ಜಃ ಕಲಾಕಾರಾಚಿ ಫಲಾಣಿ ಕೃತಿ ಶ್ರೇಷ್ಟ ಮ್ಹುಣ್ಚುನ್ ತೀರ್ಪ್
ಸಾರ್ಚೆಂ ತ್ಯಾಚ್ ಕಲಾಕರ್ತಾನ್ ನ್ಹಂಯ್ ಬಗರ್ ಹೆರಾಂ ಕಲಾಕಾರಾಂನಿ
ಕ್ಷಕಾಂನಿ, ವಾಚ್ಪ್ಯಾಂನಿ ಆನಿ ಆಯ್ಕ್ಯಾಪ್ಯಾಂನಿ. ಮ್ಹಜಾ ಕೃತಿ
ಯಾಂ ಪೈಕಿಂ ಖಂಚಿ ಶ್ರೇಷ್ಟ ಮ್ಹುಣ್ಚುನ್ ಯೆದೊಳ್ ಕೊಣೈಂ ಅಧ್ಯ
ಯನ್ ಕರುನ್ ಅಭಿಪ್ರಾಯ್ ಉಸಾರ್ಲಲೊ. ಹಾಂವೆಂ ವಾಚುನ್ನಾ ಆನಿ
ಯ್ಕುನ್ನಾ. ತರೀ ಖಾಯ್ಸ್ ಆನಿ ವಿಕ್ರೊ ಜಾಲ್ಲ್ಯೆ ವೆಗಾ ಪ್ರಕಾರ್
ಂಗ್ಚೆಂ ತರ್ ಕಾದಂಬರ್ಯೊ 'ಆವಿಲಾಚೆಂ ಜೈತ್', 'ಕವಿ ಆನಿ ರೋಜ್
ರಿ', ಆನಿ 'ಕಮುಲಾಚೆಂ ಘರ್ ಭರ್ಲಲೊ ಆಜೊ' ಆನಿ ನಾಟಕ್, 'ಜೆಡ್ವಾ
ಹಂಕಾರ್ ಪಳೆ.' ಪುಣ್ ಮ್ಹಜಾ ಖಾಸ್ ಅಭಿಪ್ರಾಯಾ ಪ್ರಕಾರ್
ಕಾ ಚಡ್ ಪಸಂತ್ ಆಸ್ಚಿ ಮ್ಹಜಿ ತೆವ್ಳಿ ಕಾದಂಬರಿ, "ಮ್ಹಾಕಾ
ರ್ಜಲ್ಲಿ ಚಲಿ—ಸುಂದರಿ—ತೀಚ್ ಸೊದುನ್ ಆಯ್ಲೊ." (ಹೇ ತಿದೊಡೇ
ದಂಬರೇಂತ್ ಕಥಾ ನಾಯಕ್ ಎಕ್ಲೊಚ್. ಆನ್ಕುಲಾ ಖಾತಿರ್
ಚೆ 3 ವಿಭಾಗ್ ಕೆಲ್ಯಾತ್ ಆನಿ ಎಕೇಕಾ ಭಾಗಾಕ್ ವೆವೆಗ್ಳೆಂ ನಾಂವ್
ತಾಂ. ತೆ ಒಟ್ಟುಕ್ ಮೆಳ್ಳೈಲ್ಯಾರ್ ಶ್ರೀ ಎ. ಟಿ. ಲೊಬೊಚೇ

"ವೇಳ್ ಫೆಡಿ" ಕಾದಂಬರೇ ಸವಿಾಸವ್ ಯಾ ಚೆಡ್ ವ್ಹಡ್ಲಿ ಜಾತಾ. ದುಸ್ರೆಂ ವಿಶೇಷಣ್ ಆಸಾ,—ಹ್ಯಾ ತೀನ್ ವಿಭಾಗಾಂತ್ಲೊ ಖಂಚೊಯಿೊ ಏಕ್ ವಿಂಚುನ್ ವಾಚ್ಲ್ಲರೀ ಸಂಪೂರ್ಣ್ ಕಾದಂಬರಿ ವಾಚ್‌ಲ್ಲ್ಯಾಬರಿ ಅರ್ಥ್ ಜಾತಾ. ಏಕ್ ದೊನ್ ವಿಭಾಗ್ ಚುಕ್ಲ್ಯಾತ್ ವ್ಹಣ್ಚಿ ಗುಸ್ಪಡ್ ಜಾಯ್ನಾ.) ನಾಟಕಾಂ ಪೈಕಿಂ, "ಜೆಡೊ ಏಕ್, ಜೆಡ್ವಾಂ ಸಾಡೆ ಸಾತ್" ಆಸಾ ವ್ಹಜಾ ಅಭಿಮಾನಾಚಿ ಕೃತಿ. (ಹಾಚೆಂ ಪ್ರದರ್ಶನಾ ಜೆಂ ಹಕ್ಕ್ ಎಕಾ ನಾಟಕ್ ಸಂಘಾಕ್ ಖರಾರ್ ಬರವ್ನ್ ದಿಲಾಂ. ತಾಣೆಂ ತಾಚೆಂ 2 ಪ್ರದರ್ಶನಾಂ ಮಾತ್ರ್ ಕೆಲ್ಯಾಂತ್. ಉಪ್ರಾಂತ್ ತೊ ಬಂದ್ ದವರ್ಲ್ಲಾ. ತೊಯಿೊ ಪುನರ್ ಪ್ರದರ್ಶನಾಕ್ ಘಾಲಿನಾ; ಘಾಲುಂಕ್ ಆಪೇಕ್ಷಿತೆಲ್ಯಾಂಕೀ ದೀನಾ ವ್ಹಳ್ಳೆಂ ಮ್ಹಾಕಾ ಕಳಿತ್ ಆಸಾ. ತೆಂ ತಾಚೆಂ ಹಕ್ಕ್. ಹಾಂವ್ ತಕ್ರಾರ್ ಕರಿನಾಂ.) ಹೊ ನಾಟಕ್ ಬರ್ಯಿ ಕಾನಾ ವ್ಹಜೊ ಮೆಂದ್ದು ಆನಿ ವೇಳ್ ಧಾರಾಳೊ ಖರ್ಚಾಲಾ.

ಸ: ತುಜಾ ಕಾದಂಬರ್ಯಾಂಕ್ ಪರ್ಕ್ಯಾ ಭಾಸಾಂತ್ಲ್ಯಾ ಕಾದಂಬರಿ ಯಾಂಚೊ ಆಧಾರ್ ಆಸಾ ವ್ಹಣುನ್ ಅಭಿಪ್ರಾಯ್ ಉಸಾರ್ತಾತ್. ಖರೇಂವೆ?

ಜ: ಪರ್ಕ್ಯಾ ಭಾಸಾಂ ಪೈಕಿಂ ಮ್ಹಾಕಾ ಇಂಗ್ಲಿಷಾಂತ್ಲ್ಯಾ ಕಾದಂಬರಿಯಾಂಚೊ ಮಾತ್ರ್ ಆಧಾರ್ ಘೆವುಂಕ್ ತಾಂಕ್ತಾ. ಕನ್ನಡ ಭಾಷೆಂ ತ್ಲೊ ಸಾದ್ಯನಾ. ಕಿತ್ಯಾ ಕೊಲೆಜ್ ಸೊಡ್ಲ್ಯಾ ಉಪ್ರಾಂತ್ ಹಾಂವ್ ತ್ಯಾ ಬಾಷೆಂತ್ಲೆಂ ಕಿತೆಂಚ್,....ವರ್ತಮಾನ್ ಪತ್ರ್ ಲೆಗುನ್ ವಾಚಿ ನಾಸ್‌ಲ್ಲೊಂ. ತರೀ ಹಾಂವೆಂ ಕಾದಂಬರಿ ಬರಂವ್ಚಿ ರೀತ್ (ನಮುನೊ) ಮಾತ್ರ್ ಇಂಗ್ಲಿಷ್ ಕಾದಂಬರ್ಯಾಂಚಿ ಆಧಾರ್ ಕರುನ್ ಘೆತ್ಲ್ಯಾ, ಪುಣ್ ತಾಂತ್ಲ್ಯಾ ಖಂಚಾಯಿೊ ಕಾದಂಬರೆಂತ್ಲೇ ಕಥಾ ವಸ್ತುಚೆಂ ನಕಲ್ ಯಾ ಆಧಾರ್ ಘೆವುನ್ ಮುಜ್ಯಾ ಕಾದಂಬರ್ಯಾಂನಿ ಗಳ್ಳಿಲ್ಲೆಂ ನಾ. ಆಸಾ ವ್ಹಣ್ತಾತ್ ತಿಂ ವಾಚ್ಪ್ಯಾಂ ಹಾಂವೆಂ ಖಂಚಾ ಕಾದಂಬರ್ಯಾಂತ್ಲೆಂ ಚೊರ್ಪಾಣ್ ಯಾ ಅನುಕರಣ್ ಕೆಲಾಂ ತೆಂ ತ್ಯಾ ಬುಕಾಚಾ ನಾಂವಾ ಸಾಂಗಾತಾ ಕಾದಂಬರೀಗಾರಾಚೆಂಯಿೊ ದಾಕವ್ನ್ ಮ್ಹಾಕಾ ಕಿತ್ಯಾ ಕಳಿತ್ ಕರಿನಾಂತ್? ಅಥವಾ ಕೊಂಕಣಿ ಪತ್ರಾಂನಿ ಪ್ರಗಟಾಯ್ನಾಂತ್? ಭಿರಾಂತ್

ತೆಂ ಯಾ ಕೊಣಾಚಿ? ಅಶೆಂ ಉಗ್ತ್ಯಾನ್ ದಾಕೆಂವ್ಕ್ ತಾಂಕಾಂ
ಆಂಜೆಲ್' ಕಾದಂಬರೀ ಥಾವ್ನ್ ಆಜ್ ಪರ್ಯಂತ್ಲಿಂ 35 ವರ್ಸಾಂ ಪಾವ್ಲಿಂ
ನಾಂತ್‌ಗಿ? ನಾಂತ್ ತರ್ ಫುಡ್ಲಿಂ ಯುಗಾಂ ಆಸಾತ್. ಕೊಣಾಕ್
ಪ್ಹುಜೆಂ ಚೊರ್ಪಾಣ್ ಮೆಳ್ಳ್ಯಾಂ ತಾಣೆಂ ಕಾಂಯ್ಚ್ ಬ್ಯೆಂ, ದಯಾ ಆನಿ
ವಾಕ್ಸೀಣ್ ನಾಸ್ತಾಂ ಸಿದಾ ಪ್ರಗಟ್ ಕರುಂಕ್ ಹಾಂವ್ ಪಂತಾಹ್ವಾನ್
ದಿತಾಂ.

ದುಃಬಾವ್ಯಾಂಕ್ ಆನಿ ಮೊಸ್ಯಾಂಕ್ ಮ್ಹುಜೇ ವಿರುದ್ ಆಪಪ್ರಸಾರ್
ಕರುಂಕ್ ಹೆಂ ಏಕ್ ಸೊಂಪ್ಪೆಂ ಸಿಬ್ ಆಸಾ. ತಸಲಿಂ ಮನ್ಯಾಂ ಹಾಂ
ಸೆಂ ಹಿ ಅತ್ಮ-ಚರಿತ್ರಾಯಿ ಕೊಣಾ ಬಲ್ತ್ಯಾಚಿ ಅಥವಾ ಪಕ್ರ್ಯಾ
ಭಾಸಾಂತ್ಲ್ಯಾ ಚರಿತ್ರಾಚಾ ಆಧಾರಾನ್ ಬರೈಲ್ಯಾ ಮ್ಹುಣುನ್ ಅಭಿ
ಪ್ರಾಯ್ ಉಸ್ತಾರಿತ್ ಜಾಲ್ಯಾರ್ ಆನಿ ಆಯ್ಕೊಪ್ಯಾಂನಿ ತಾಂತುಂ ಸತ್
ಸೊಧ್ಲ್ಯಾರ್ ಮ್ಹಾಕಾ ತಾಂತುಂ ಕಾಂಯ್ ವಿಚಿತ್ರ್ ದಿಸಾಶೆಂನಾ.
ಶಿವ್ಚ್ಯೆ ಕೊಂಕಣೆಂತ್ ಕೊಣ್ ಪಕ್ರ್ಯಾ ಕೃತಿಯಾಂತ್ಲೆಂ ಅನುಕರಣ್
ಕರುನ್ ಕಾದಂಬರ್ಯೊ ಬರೈತಾ ತಾಂಚೊ ಕೊಣ್‌ಂಚ್ ವಾಂಕ್ಡೊ ಅಭಿ
ಪ್ರಾಯ್ ಉಸಾರಿನಾಂತ್. ಕೊಣೆ ಆಪ್ಲೊಚ್ ಭೆಜೊ ಖರ್ಚುನ್
ಶಾಣ್ಯಾಯ್ ವಾಟಾವುನ್ ಸ್ವಂತ್ ಕೃತಿಯೊ ರಚ್ಲ್ಯಾತ್ ತಾಂಚೇರ್
ಜೊಂಕಿ ನದರ್ ಮಾರುನ್ ಸಂಶಯ್ ಉಸಾರ್ತಾತ್.

25 ವರ್ಸಾಂ'ಧಿಂ ಶ್ರೀ ಪಿ. ಡಿಸೋಜಾನ್ ಮ್ಹುಜಾ ಸುರ್ವೆಂತ್ಲ್ಯಾ 6
ಕಾದಂಬರ್ಯಾಂಚೊ ವಿಮರ್ಸೊ ಇಂಗ್ಲಿಷಾಂತ್ ಬರವ್ನ್ 'ಭಾರತ್ ಜ್ಯೋತಿ'
ಇಂಗ್ಲಿಷ್ ಹಾಪ್ತ್ಯಾಳಾಂತ್ ಪ್ರಗಟ್ಲೊ. ತೊ ವಿಮರ್ಸೊ ವಾಚ್ಲ್ಯಾ ಲಂ
ಡನಾಂತ್ಲ್ಯಾ "ದಿ ಬ್ರಿಟಿಷ್ ಮ್ಯೂಜಿಯಮ್ ಒಫ್ ಒರಿಯೆಂಟಲ್ ಲೆಂ
ಗ್ವೆಜಸ್" ಸಂಸ್ಥ್ಯಾಚಾ ಅಧಿಕಾರ್ಯಾಂನಿ ಶೊ ಪ್ರತಿಯೊ ಮೊಲಾಕ್
ಖರೀದ್ ಕರುನ್ ವ್ಹರುನ್ ತಾಂಚಾ ಸಂಸ್ಥ್ಯಾಚಾ ವಾಚನಾಲಯಾಂತ್
ದವರ್ಲ್ಯಾತ್. ಶ್ರೀ ಪಿ. ಡಿಸೋಜಾನ್ ಆಪ್ಲ್ಯಾ ವಿಮ
ರ್ಸ್ಯಾಂತ್ 'ಆವಿಲಾಚೆಂ ಜೈತ್" ಕಾದಂಬರಿ ಆಮೇರಿಕಾಚೇ ಕಾದಂಬರೀ
ಕಾರ್ನಿನ್ ಮಿಸ್ಸ್ ಪರ್ಲ್ ಬಕ್—ಹಿಣೆ ಬರೈಲ್ಲೀ ತಿಚೀ 'ದಿ ಗುಡ್ ಅರ್ತ್'
ಕಾದಂಬರೀಕ್ ತಾಳ್ ಕೆಲ್ಯಾ. ಹಾಚೊ ಮತ್ಲಬ್ ಹಾಂವೆಂ ತಿಚ್ಯಾ

ಕಾದಂಬರೆಚೆಂ ಅನುಕರಣ್ ಕೆಲಾಂ ವ್ಹಾ ಆಧಾರ್ ಘೆತ್ಲಾ ಮ್ಹಣ್ಗೊ ನೈಂ ಬಗರ್ ಮ್ಹಜೇ ಕಾದಂಬರೆಚೆಂ ರಚಾಪ್ ಆನಿ ಮಟ್ಟ್ ತಿಚೇ ಕಾದಂಬರೇಕ್ ಸಮಾಸಮ್ ಆಸಾ ಮ್ಹಳ್ಗೊ. ಅಶೆಂ, ಮ್ಹಜಾ ಕೊಂಕಣಿ ಕೃತಿಯಾಂಚಿ ಶೈಲಿ, ಘಡ್ವಣ್ ಆನಿ ಕಥಾವಸ್ತು ಪರ್ಕ್ಯಾ (ಇಂಗ್ಲಿಷ್) ಭಾಸೆಂತ್ಲ್ಯಾಂಚಾಕ್ ತಾಳ್ ಜಾತಾ ತೆಂ ವಾಚ್ಪ್ಯಾಂಕ್ ಭಗ್ತಾ ವ್ಹಾ ದಿಸ್ತಾ ತರ್, ತೊ ವಿಷಯ್ ಅಭಿಮಾನಾಕ್ ಫಾವೊ ಮ್ಹಣುನ್ ಸಮ್ಜೊಂಚಾ ಬದ್ಲ್ಯಾಕ್ ಆಧಾರ್ ಘೆತ್ಲಾ ಮ್ಹಣುನ್ ಅಭಿಪ್ರಾಯ್ ಕರುನ್ ಅಪಪ್ರಸಾರ್ ಕರ್ಚೆಂ ಆಸಾ ಆಮ್ಚ್ಯಾ ಮಾಯ್ ಭಾಷೆಕ್ ವ್ಹಡ್ಲೊ ಅನ್ಯಾಯ್.

(ಮ್ಹಾಕಾ ಶ್ರೀ ಪಿ. ಡಿ. ಸೊಜಾಚಿ ವಳಕ್ 1939-ಂತ್ ಜಾಲ್ಲಿ ಮ್ಹಣುನ್ ಹಾಂವೆಂ ಹಾಚಾ 'ಧಿಂ ಬರ್ಯ್ಲಾಂ. ತಿ ಚುಕ್. ಆಮ್ಚಿ ಪೈಲಿ ಭೆಟ್ ಆನಿ ಪರಿಚಯ್ ಜಾಲ್ಲಿ 1945-ಂತ್.)

ಸ: ತುಜ್ಯಾ ಕಿತ್ಲ್ಯಾ ಪುಸ್ತಕಾಂಕ್ ಆನಿ ನಾಟಕಾಂಕ್ ಪ್ರಶಸ್ತ್ಯೊ ಆನಿ ಬಹುಮಾನ್ ಮೆಳ್ಳ್ಯಾತ್? ಖಂಚೊ ಕೃತಿಯೊ ತ್ಯೊ?

ಜ: ಹಾಂವೆಂ ಬಹುಮಾನಾಚಾ ಆಂಗ್ಲಾಪಾನ್ ಸ್ಪರ್ಧ್ಯಾಕ್ ಧಾಕಲ್ ಕೆಲ್ಲೊ ಮ್ಹಜೊ ಪೈಲೊ ನಾಟಕ್ ತಿರಸ್ಕೃತ್ ಜಾಲ್ಯಾ ಉಪ್ರಾಂತ್ ಹಾಂವೆಂ ಆಜ್ ಮ್ಹಣಾಸರ್ ಮ್ಹಜಿ ಕಿತೆಂಚ್ ಬರ್ಪಾ-ಕೃತಿ,—ಮಟ್ವೆ ಕಾಣಿ ಲೆಗುನ್—ಸ್ಪರ್ಧ್ಯಾಕ್ ಧಾಕಲ್ ಕರುನ್ ನಾ. ಕೊಣೆ ಹೆರಾಂ ಪ್ರಕಾಶಕಾಂನಿ ಮ್ಹಜಿ ಸಾಹಿತ್ಯ-ಕೃತಿ ಛಾಪುನ್ ಪ್ರಗಟ್ಲ್ಯಾ ತಾಣೆಂಯಿೂ ಧಾಕಲ್ ಕರುನ್ ನಾ. ಮ್ಹಣ್ತಾಚ್ ಬಹುಮಾನ್ ವ್ಹಾ ಪ್ರಶಸ್ತಿ ಮೆಳ್ಚಿ ಕಶೆಂ?

ಹಾಂವೆಂ ಧಾಕಲ್ ಕರುನ್ ನಾ ತಾಚೆಂ ದುಸ್ರೆಂ ಕಾರಣ್ ಮ್ಹಜೆಂ ಬರ್ಪಾಂ ವಾಚುಂಕ್ "ಬರೆಂ ಜಾತಾ" ಮ್ಹಳ್ಳಿ ಪ್ರಶಸ್ತಿ ಮ್ಹಾಕಾ ವಾಚ್ಪ್ಯಾಂ ಥಾವ್ನ್ ಸುರ್ವೆರ್ಚ್ ಮೆಳ್ಯಾ; ತಾಂತುಂಚ್ ತೃಪ್ತಿಭರ್ ದಾದೊಸ್ಕಾಯ್ ಮ್ಹಾಕಾ ಜಾಲ್ಯಾ. ತಾಚಾ ವೈಲ್ಯಾನ್, "ಫೆ ಚಡಿತ್ ಪ್ರೋತ್ಸಾಹಾಚೊ ಬಹುಮಾನ್, ವ್ಹಾ ಪ್ರಶಸ್ತಿ" ಮ್ಹಣುನ್ ಕೊಣ್ಯೆಂ ಆಪ್ಲ್ಯಾ ಹಂಗ್ಯಾಂತ್ಲಿ ಕಾಡುನ್ ದಿಂವ್ಚೆ ಭಿಕೆಚಿ ಆಶಾ ಮ್ಹಾಕಾ ನಾ. ಚಡ್ ಆನಿ

ಡ್ ಬರೆಂವ್ಕ ಜಾಯ್ ಮ್ಹಣ್ಚೆ ಹುಮೇದ್ ಮ್ಹಾಕಾ ಆಪಾಪಿಂಚ್ ಆಸಾ ಜಾಲ್ಲ್ಯಾನ್ ಮ್ಹಾಕಾ ಭಾಯ್ಲ್ಯಾ ಕಸಲ್ಯಾಯಿ ಪ್ರೋತ್ಸಾಹಾಚಿ ಗರ್ಜ್ ನಾ. ಆಶಾ ಕರ್ಚಿ ಪಿಸಾಯ್ ಬರ್ಯಾ ನಿಸ್ವಾರ್ಥ್ಯಾ ಸ್ವಾಭಿಮಾನ್ಯಾ ಕಲಾಕಾರಾಕ್ ಆಸುಂಕ್ ನಜೊ. ತಾಚೇ ಜಾಣ್ವಾಯೆಕ್ ಕೊಣೈಂ ದುಡ್ವಾಚಾ (ಬಹುಮಾನಾಚಾ) ಮಾಪಾನ್ ಮೊಲ್ ಬಾಂದುಂಕ್ ಜಾಯ್ನಾ. ತಶೆಂ ಬಾಂದ್ತೆಲ್ಯಾಂಕ್ ಕಲಾಕರಾನ್ ವಿರೋದುಂಕ್ ಜಾಯ್ ಶಿವಯ್ ಶರಣ್ ಜಾಂವ್ಚೆಂ ನ್ಹಂ. ಬಹುಮಾನ್ ಯಾ ಪ್ರಶಸ್ತಿ ಕಲಾಕಾರಾಕ್ ಏಕ್ ಆಶಿರ್ವಾದ್ ಮ್ಹಣೂನ್ ಹಾಂವ್ ಮಾಂದಿನಾಂ.

ತರಿಪುಣ್ ಕೊಂಕಣಿ ಸಾಹಿತ್ಯ ಅಭಿಮಾನಿಯಾಂನಿ ಮ್ಹಜಿ ಸಾಹಿತಿಕ್ ಸೆವಾ ಪ್ರಗಟ್ ಥರಾನ್ ಮಾಂದುನ್ ಬರೊ ಪ್ರಸಾರ್ ಕರ್ಚ್ಯಾ ಉದ್ದೇಶಾನ್ ಮ್ಹಾಕಾ 6 ಪಾವ್ಟಿಂ (ವತ್ತಾಯಾಖಾಲ್) ಆಪವ್ನ್ ವೇದಿವೈರ್ ಪ್ರಗಟ್ ಸನ್ಮಾನ್ ಭೆಟೈಲ್ಲಿ ಥಾಕ್ಲೆ ಆಸಾತ್. ತಿ ಹಾಂವೆಂ ಹಾಂಗಾ ಬರವ್ನ್ ಘಾಲೆನಾಂತ್ ತರ್ ಹಾಂವ್ ತಾಂಕಾಂ ವಿಸರ್ಲ್ಲಾಂ ಆಸಿ ಅನುಮ್ಯಾರ್ಪಣ್ ದಾಕೈಲಾಂ ಮ್ಹಣ್ ಲೆಕುನ್ ದುಸ್ರಾತಿತ್;—

(1) 1972 ಮೇಯಾಂತ್ 'ರೂಪ್ ರಾಗ್' ನಾಟಕ್ ಸಂಘಾನ್ ಮುಂಗ್ರ್ಯಾರ್ಚ್ಯಾ ಟೌನ್ ಹೋಲಾಂತ್, ಶ್ರೀ ಗಬ್ಬು ಆನಿ ಶ್ರೀ ಬಾಪ್ತಿಸ್ತ್ ಕುಂಡೊನ್ನಾಚೇ ಕೃಪೆನ್. (2) 1973 ಒಕ್ಟೊಬ್ರಾಂತ್ ಕೊಂಕಣಿ ನಾಟಕ್ ಸಭಾನ್ ಮಾ. ಫ್ರಾ. ಫಿಲಿಪ್ ನೆರಿಚಾ ಆನಿ ಶ್ರೀ ಜೆ. ಬಿ. ಮಾಸ್ಕಿಞಾ,—ಹಾಂಚೇ ಕೃಪೆನ್, ಡೊನ್ ಬೊಸ್ಕೊ ನಾಟಕ್ ಮಂದಿರಾಂತ್. 3) 1974 ಫೆಬ್ರುವರೆಂತ್ ಅಖಿಲ್ ಭಾರತ್ ಕೊಂಕಣಿ ಪರಿಷದೆಚೇ ಕೃಪೆನ್ ಮಿಲಾರ್ ಮೈದಾನಾರ್. (4) 1978-ಂತ್ 'ರಾಕ್ಣೊ ಪ್ರಕಾಶನ್', ಡೊ. ಬೊ. ನಾ. ಮಂದಿರಾಂತ್, ಮಾ. ಫಾ. ಮಾರ್ಕ್ ವಾಲ್ಡಾರಾಚೇ ಕೃಪೆನ್. (5) 1980-ಂತ್ ಮಂಗ್ಳುರ್ಚ್ಯಾ 'ಕಲಾ ಪರಿಷತ್' ಸಂಘಾನ್, ಶ್ರೀ ಒಸ್ಟಿನ್ ಡಿಸೋಜಾ ಪ್ರಭುಚೇ ಕೃಪೆನ್, ಡೊ. ಬೊ. ನಾ. ಮಂದಿರಾಂತ್. (6) 1981-ಂತ್ 'ದ. ಕ. ಜಿಲ್ಲಾ ಕಲಾದರ ಸಂಘ',ಹಾಚಾ ಸ್ಥಾಪಕ್ ಸಂಚಾಲಕಾ ಶ್ರೀ ರಿಚರ್ಡ್ ಕಾಸ್ತೆಲಿನಾಚೇ ಕೃಪೆನ್, ಟೌನ್ ಹೊಲಾಂತ್. (ಹ್ಯಾ ಸಂಧರ್ಬಾರ್ ಮ್ಹಜೊ

ನಾಟಕ್ 'ಸಂತ ಲೊರೆನ್ಸಾಚಿ ಆತ್ಮಾರ್ಪಣ್' ಪ್ರದರ್ಶಿಲ್ಲೊ.)

ಗೊಂಯ್ಚ್ಯಾ ಕೊಂಕಣಿ ಭಾಷಾ ಮಂಡಳಾನ್, ಡೆಲ್ಲಿಂತ್ಲ್ಯಾ ಸಾಹಿತ್ಯ ಅಕಾದೆಮಿನ್ ಆನಿ, ಮಂಗ್ಳುರ‍್ಚ್ಯಾ ರಾಕ್ಣೊ ಸಂಪಾದಕಿ ಮಂಡಳಾನ್ ಮ್ಹಾಕಾ ಆಪಾಪ್ಲೊ ಗೌರವ್ ಸದಸ್ಯ ಮ್ಹಣುನ್ ಮಾಂದುನ್ ಘೆತ್ಲಾಂ. ಪುಣ್ ಸಾಹಿತ್ಯ ಅಕಾದೆಮಿಚೆಂ ಆನಿ ರಾಕ್ಣೊ ಸಂಪಾದಕಿ ಮಂಡಳಾಚೆಂ ಸಾಂದೊಪಣ್ ಹಾಂವೆಂ ನಿರಾಕರಿಲಾಂ.

ಪಾಂಚ್ ಕೊಂಕಣಿ ಬರವ್ಪ್ಯಾಂನಿ ಆಪಾಪ್ಲಿ ಎಕೇಕ್ ಬರ್ಪಾಂ—ಕೃತಿ ಮ್ಹಜಾ ನಾಂವಾ ಪಾಸ್ವತ್ ಅರ್ಪಿಲ್ಯಾ.

ವೈರ್ ಉಲ್ಲೇಖಿಲ್ಯಾತ್ ತ್ಯಾಂ ಸರ್ವ್ ವ್ಯಕ್ತಿಯಾಂಚೊ ಆನಿ ಸಂಸ್ಥ್ಯಾಂಚೊ ಹಾಂವ್ ಮ್ನಃ ಪೂರ್ವಕಿಂ ಉಪ್ಕಾರ್ ಆಟೈತಾಂ.

ಸಃ ತುಜೇ ಆರ್ವಿಲೇ ಕೊಂಕಣಿ ಭಾಷೆಂತ್ ಆನಿ ಬರವ್ಣೆಂತ್ ಬದ್ಲಾಪ್ ಜಾಲಾಂ. ತೆಂ ಥೊಡೆ ಬರವ್ಪಿ/ವಾಚ್ಪಿ ಪಸಂತ್ ಕರಿನಾಂತ್. ತುವೆಂ ಬದ್ಲಾಪ್ ಕೆಲಾಂಯ್ ಕಸಲ್ಯಾ ಇರಾದ್ಯಾನ್?

ಜಃ ಏಕ್ ಭಾಸ್ ಕೊಣೆಯ್ ಏಕಾಚ್ ಮನ್ಶ್ಯಾನ್ ಘಡುನ್ ಚಲವ್ನ್ ಹಾಡ್‌ಲ್ಲಿ ತಾಚಿ ಸ್ವಂತ್ ನ್ಹಂಯ್. ತಾಂತುಂ ಸಬಾರಾಂಚೊ, ಅಧಿಕಾರ್ಯಿನ್ ವಳ್ಕಲ್ಲ್ಯಾ ಸಾಹಿತಿಯಾಂಚೊ ವಾಂಟೊ ಮಿಸ್ಳಾಲಾ, ವರ್ಸಾನ್ ವರ್ಸಾ ನೊವೆ ಸಾಹಿತಿ ಫಲ್ಯಾಂಚೆಂ ಚುಕಿ ಸೊಡುನ್ ತ್ಯಾ ತಿದ್ವಿತಾತ್; ನೊವ್ಯಾ ಅರ್ಥಾಂಚೆ ಆನಿ ಪರಕ್ಯಾ ಭಾಸಾಂಚೆ ಸಬ್ದ್ ವಿಂಚುನ್ ಕಾಡುನ್, ಆಪಾಪ್ಲ್ಯಾ ಬರ್ಪಾಂನಿ ಗಾಂವ್ಸ್ಯಾನ್ ಭಾಷೆಚೆಂ ಸುಧಾರಣ್ ಕರೀತ್ ಯೆತಾತ್. ಹೆಂ ಪ್ರತೀ ಎಕೇ ಭಾಷೆಂತ್ ಜಾಲಾಂ/ಜಾತಾ.

ಹಾಂವೆಂ ಸುರ್ವೆರ್ ಬರಂವ್ಕ ಧರ್ಲೆಲೆಂ ತೆದ್ನಾ ಪನ್ಯಾಂಚೇಚ್ ಭಾಷೆಚೆಂ ಆನುಕರಣ್ ಕೆಲ್ಲೆಂ. ಪುಣ್ ಮ್ಹಜಿ ಬರಂವ್ಚಿ ಸವಯ್ ಆನಿ ಜಾಣ್ವಾಯ್ ವೃದ್ದಿ ಜಾತಾ ಜಾತಾನಾ, ಆನಿ ಮುಖ್ಯಾನ್ ಹಾಂವ್ ಪತ್ರಾಂಚೊ ಸಂಪಾದ್ಪಿ ಜಾಲ್ಯಾ ಉಪ್ರಾಂತ್ ಲೇಖಕಾಂ ಥಾವ್,

ಯಿಲ್ಲಿಂ ಘರಾವಳ್ ಬರ್ಪಾಂ ವಾಚ್ತಾನಾ ಪನ್ನ್ಯಾಂಚೀ ಭಾಷೆಂತ್
ಾಕರಣಾಚ್ಯೊ ಮಾತ್ರ್ ನಹಿಂ, ಕನಡಿ ಲಿಪಿ ವಾಪರ್ಣ್ಯಾಂತ್‌ಯೀ
ರಾಳ್ಯೊ ಚುಕಿ ಮ್ಹಾಕಾ ಸಾಂಪಡ್ಲ್ಯೊ. ತ್ಯೊ ತಿದ್ವುನ್ ಸುದ್ರಾಪ್
ರುನ್‌ಚ್ ಛಾಪ್ಯಾಕ್ ಧಾಡ್ಚೆಂ ಅವಶ್ ದಿಸ್ಲೆಂ. ಸಾಂಗಾತಾಚ್ ಏಕಾ
ಣಾರ್‍ಯಾಚೆಂ ಮಾರ್ಗ್‌ದರ್ಶನ್ ಮಾಗುನ್ ಘೆತ್ಲ್ಯಾವಿನಃ ತಿದ್ವಣ್‌ಯೀ
ಹ್ಕಾ ಧೈರ್ ಪಾವ್ಲೆಂನಾ. ದೆಕುನ್ ತೆದ್ನಾ ಕೊಂಕಣಿ, ಮರಾಠಿ,
ಂಗಾಳಿ, ಇತ್ಯಾದಿ ಭಾಸಾಂಚೊ ವಿದ್ವಾಂಸ್ ಮಾ. ಪಿತಾಜಿ ಜೆ. ಎಸ್.
ರಾಂದಾ ಬೆಂಡ್ರಾಂತ್ ಆಸ್‌ಲ್ಲೊ ತಾಕಾ ಭೆಟ್ಲೊಂ ಆನಿ ತಾಚಿ ಸಲಹಾ
ಾಗ್ಲಿ. (ತೊ ರಾಕ್ಣೊ ಪತ್ರಾಕ್ 'ಪಿಂತಿಣ್' ಹ್ಯಾ ಆಡ್ ನಾಂವಾರ್
ರ್ಸಾಂ ಸರಾಗಾನ್ ಧಾಡ್ತಾಲೊ. ಮರಾಠಿ 'ಶಾಂತಿಧೂತ್' ಧಾರ್ಮಿಕ್
ತ್ರಾಚೊ ಸಂಪಾದ್ಪಿ ಆಸ್‌ಲ್ಲೊ. ತಾಣೆ ಬರೈಲ್ಲೆಂ ಕೊಂಕಣಿ ವ್ಯಾಕರಣ್
ಸ್ತಕ್ 'ಸಾಡ್ಯಾವೈಲಿಂ ಸಾಳ್ಕಾಂ' ಹಾಂವೆಂಚ್ ಛಾಪವ್ನ್ ಪ್ರಗಟ್ಲೆಂ.
ಣೆ ಇಂಗ್ಲಿಷ್-ಕೊಂಕಣಿ ಶಬ್ದಾಂ ಕೋಶ್ ಬರವ್ನ್ ದವರುಲ್ಲೊ ಮ್ಹಜಾ
ಜ್ಯಾಂತ್ ಆಸಾ. ಛಾಪುಂಕ್ ಆಸ್ಪದ್ ನಾ. ಪಿತಾಜಿ ಥೋಡ್ಯಾಂ
ರ್ಸಾಂ'ಧಿಂ ದೆವಾದೀನ್ ಜಾಲಾ.)

ಫಾ. ಮಿರಾಂದಾನ್ ಮ್ಹಾಕಾ ಕೊಂಕಣೆಂತ್ಲ್ಯೊ ವ್ಯಾಕರಣೀ ಆನಿ
ರ ಲಿಪಿಚ್ಯೊ ಚುಕಿ ತಿದ್ವುಂಚಿ ತರ್ಜಿತಾಯ್ ಧಾರಾಳ್ಯಾ ಮಾಪಾನ್
. ತ್ಯಾ ಪ್ರಕಾರಾನ್ ಹಾಂವೆಂ ಮ್ಹಜೇ ಆನಿ ಹೆರಾಂಚೀ ಭಾಷೆಂತ್
ಾಪ್ ಆನಿ ಸುದ್ರಾಪ್ ಕೆಲೆಂ; ಕರೀತ್ ಹಾಡ್ಲಾಂ.

ಹಾಚಾ ಶಿವಾಯ್ ಹಾಂವೆಂ ಗೊಂಯ್ಚ್ಯಾ, ರೋಮಿ ಆನಿ ನಾಗರಿ
ಯಾಂನಿ ಛಾಪ್‌ಲ್ಲಿ ಕೊಂಕಣಿ ಭಾಸ್ ವಾಚುನ್; ಅದ್ಯಯನ್ ಕರುನ್,
ತ್ಲೆ ಬರೆಶೆ ಸಬಾರ್ ಸಬ್ದ್ ಆನ್ಚೀ ಮಂಗ್ಳೂರಿ ಕೊಂಕಣೆಂತ್ ಹಾಡ್ಲೆ.
ಹಾಂವೆಂ ವರ್ಸಾನ್ ವರ್ಸಾ ಕೆಲೆಲ್ಯಾ ಚಿಂತ್ಪಾಚಾ ಆನಿ ವೊರ್ಕೊ
ಕಾ ಸಾಧಾನಾನ್ ಆಮ್ಚಿ ಕೊಂಕಣಿ ಸಾಹಿತಿಕ್ ಭಾಸ್ (ಛಾಪ್ಚಿ
ಸ್) ವ್ಯಾಕರಣಾಂಚಾ ನಿಯಮಾಂಕ್ ತಾಳ್ ಜಾಂವ್ಚೇ ರೀತಿನ್
ಮ್ಚಿ ಸವಯ್ ಪಾಳ್ಯ್ಯ. ಆನಿ ಕೊಂಕಣೆಚಾ ಉಸಾಣ್ಯಾಕ್ ತಾಳ್
ಮ್ಚಿಂಚ್ ಕನರಿ ಅಕ್ಷರಾಂ ವಾಪರ್ಚಿ ರೀತ್ ಆನಿ ನಿಯಮಾಂ ಜೀಂ

ಫಾ. ಮಿರಾಂದಾನ್ ಮ್ಹಾಕಾ ಶಿಕೈಲ್ಲಿಂ ತಿಂ ಹಾಂವ್ ವಾಪರೀತ್ ಆಯ್ಲಾಂ.

ಪುಣ್ ಹಾಂಗಾಚೆ ಸಬಾರ್ ಬರವ್ಪಿ, ಮುಖ್ಯಾನ್ ಪರ್ನೆ ಥೊಡೆ, ಹಾಂವೆಂ ಹಿ ರೀತ್ ಕಿತ್ಲೆಂ ವಿವರಾವುನ್ ಸಾಂಗ್ಲ್ಯಾರೀ ಮಾಂದುನ್ ಘೆನಾಂತ್. ತಾಂಕಾಂ ಸಮ್ಜಾನಾಂಗಿ, ಸಮ್ಜಲ್ಯಾರೀ ಮಾಂದುನ್ ಅನುಕರಣ್ ಕರುಂಕ್ ಸ್ವಾಭಿಮಾನ್ ಯಾ ಮಿಜಾಸ್ಕಿ ತಾಂಕಾಂ ಆಡ್ವಾರ್ತಾಗಿ ಯಾ ಧೈರ್ ಪಾವಾನಾಂಗಿ ಹಾಂವ್ ನೆಣಾಂ. ಹಾಚಾ ಶಿವಯ್ ದುಸ್ರೆಂ ಕಾರಣ್ ಆಸಾಕೀ, ಅಧಿಕ್ ವಾಂಟೊ ಬರವ್ಪ್ಯಾಂಕ್ (ಆನಿ ವಾಚ್ಪ್ಯಾಂಕೀ) ಪುಸ್ತಕಾಂತ್ಲಿ, ಪತ್ರಿಕಾಂತ್ಲಿ, ನಾಟಕಾಂತ್ಲಿ, ಧಾರ್ಮಿಕ್ ಪ್ರಸಂಗಾಂತ್ಲಿ ಆನಿ ಮಾಗ್ಣ್ಯಾಂತ್ಲಿ ಲೆಗುನ್ ಮಾಲ್ಘಡ್ಯಾಂಚೆಚ್ ಪರ್ನಿ ಭಾಸ್ ಆಯ್ಕುನ್, ವಾಚುನ್ ಆನಿ ಬರವ್ನ್ ಸವಯ್ ಇತ್ಲಿ ಬಳಿಷ್ಟ್ ಜಾಲ್ಯಾ. ಕೀ ಆತಾಂ ಮ್ಹಜಿ ಸುಧಾರಿತ್ ಭಾಸ್ ತಾಂಕಾಂ ಚುಕಿಂಚಿ ಆನಿ ಆತ್ವೀಚ್ ತಶಿ ದಿಸ್ತಾ. ಆನಿ ಥೊಡೆ ಸಮ್ಜತಾತ್ ಆದ್ಲೆಚ್ ಬರವ್ಪಿ ಬುದ್ವಂತ್, ತಾಂಚಿ ಭಾಸ್‌ಚ್ ಸಾರ್ಕಿ, ತಾಣಿಂ ಚುಕಿ ಕರುನಾಂತ್; ಪುಣ್ ಹಾಂವ್ ಬುದ್ವಂತ್ ನಾಂ, ತಾಂಚ್ಯೊ ಚುಕಿ ದಾಕಂವ್ಚಿ ಜಾಣ್ವಾಯ್ ಮ್ಹಾಕಾ ನಾ; ಆಸ್ಲ್ಯಾರೀ ಆದ್ಲ್ಯಾಂಚೆಂ ತಿದ್ಪಂಚೊ ಅಧಿಕಾರ್‌ಯಿ ಮ್ಹಾಕಾ ನಾ. ಆನಿ ಥೊಡೆ ಮ್ಹಜಿ ಭಾಸ್ ಆನಿ ರೀತ್ ಬರಿ ಆನಿ ಸಾರ್ಕಿ ಆಸಾ ಮ್ಹಣುನ್ ಮನಾಂತ್ ಒಪ್ತಾತ್ ಪುಣ್ ಅನುಕರಣ್ ಕರುಂಕ್ ತಾಂಕಾಂ ಸ್ವಾಭಿಮಾನ್ ಸೊಡಿನಾ. 'ತಾಚಾ ಬರಿ ಆಪ್ಣೆ ಬರಂವ್ಕ್ ತೊ ಕೊಣ್ ವ್ಹಡ್ಲೊ?' ಮ್ಹಣುನೀ ಥೊಡೆ ರುಬಾವ್ ದಾಕೈತಾತ್. ಹಾಂವ್ ಏಕ್ ವ್ಹಡ್ ಪದ್ವೀದಾರ್/ಶಿಕ್ಷಕ್/ಯಾಜಕ್/ ಅಧ್ಯಕ್ಷ್ ಭೀ ಆಸ್‌ಲ್ಲೊಂ ತರ್ ಮ್ಹಜೇ ಪದ್ವೆ/ಸ್ಥಾನಾ/ ಲೊಬಾಕಡೆ ಪಳೆವ್ನ್ ಪುಣಿ ತಕ್ಲಿ ಭಾಗಾವುನ್ ಮಾಂದ್ತೆ ಆನಿ ಅನುಕರಣ್ ಕರ್ತೆ ಕೊಣ್ಣಾ. ಪುಣ್ ಹಾಂವ್ ಆಸಾಂ ಏಕ್ ಸಾಮಾನ್ಯ ಬರವ್ಪಿ. ಮ್ಹಜಾ ವ್ಯಕ್ತಿತ್ವಾಕ್ ಪ್ರಭಾವಾಚೊ ಝುಳಪ್ ನಾ. ದೆಕುನ್ ಮ್ಹಜಾ ಅಭಿಪ್ರಾಯಾಂಕ್ ಅಧಿಕಾರಾಚಿ ತಿಕ್ಸಣ್ ನಾ; ಸೂಚನಾಂಕ್ ವಡ್ಪಣಾಚೆಂ ವಜಾಣ್ ನಾ. ಮೊ॥ ಸಿಲ್ವೆಸ್ತ್ರ್ ಮಿನೆಜಸಾ ಉಪ್ರಾಂತ್ ಕನರಿ ಕೊಂಕಣೆಂತ್ ಅತ್ಯದಿಕ್ ವಾಚ್ಪಾ-ಸಾಹಿತ್ಯ್ ಉತ್ಪದಾನ್ ಕೆಲ್ಲೊ ಕೊಂಕ್ಣೊ ಹಾಂವ್‌ಂಚ್ ಮ್ಹಳ್ಯೊ ಅಭಿಮಾನ್ ಆತಾಂಚಾ ಚಡಾವತ್ ಬರವ್ಪ್ಯಾಂಕ್ ನಾ!

ತರೀ ಹಾಂವ್ ತಾಂಚಿ ಪರ್ವಾ ಕರಿನಾಂ. ಜೆಂ ಮ್ಹಾಕಾ ಸಮಾ
ಸ್ಥುಣ್ ದಿಸ್ತಾ ತೆಂ ತಾಂಕಾಂ ದಿಸಾನಾ ತರ್ ಮ್ಹುಜೊ ವತ್ತಾಡ್ ನಾ.
ಸ್ಥುಣ್ ಕಶೆಂ ಕೊಂಕಣೆಂತ್ ಸಾಹಿತ್ಯ ರಚುನ್ ದಿಂವ್ಚೆ ಹಕ್ಕ ಆನಿ ದೆಣೆಂ
ಮ್ಹಾಕಾ ಆಸಾ ತಶೆಂಚ್ ಮ್ಹುಜಾ ರಚ್ನಾಕ್ ಸ್ವಂತ್ ರೀತ್, ಭಾಷೇ-
ಶೈಲಿ, ನಿಯಮಾಂ ಆನಿ ವಸ್ತು ವಾಪರ್ಚೆಂ ಹಕ್ಕಯಿ ಮ್ಹಾಕಾ ಆಸಾ.
ಹೆಂ ಹಕ್ಕ ತುಕಾ ನಾ, ಆದ್ಲ್ಯಾಂಚೀಚ್ ರೀತ್/ಭಾಸ್ ವಾಪರ್
ಸ್ಥುಣುನ್ ಮ್ಹುಜೆರ್ ಅಧಿಕಾರ್ ಚಲಂವ್ಚೆಂ ಹಕ್ಕ ಹೆರಾಂಕ್ ನಾ.
ಹೆರಾಂ ಭಾಸಾಂನಿಯಿ ಬರವ್ಪಿ ಆಪಾಪ್ಲಿ ಸ್ವತಂತ್ರತಾಯ್ ವಾಪರ್ತಾತ್.
ಮ್ಹುಜೊ ಏಕ್ ಆತ್ಮೊವ್ಚ್ ಧಾಕೊ ನ್ಹಯ್.

ತರ್ಯಿ ಮ್ಹುಜಾ ಹಕ್ಕಾ ವಿರುದ್ ಆಕ್ರಮಣ್ ಕೆಲ್ಲೊ ಧಾಕೊ
ನ್ಹಯ್ ಚ್ 1985 ಜುಲಾಯೆಂತ್ ಜಾಲಾ ತೊ ಹಾಂಗಾ ಬರವ್ನ್
ಕಾಲುಂಕ್ ಮ್ಹುಜೆಂ ಮನ್ ವತ್ತಾಯ್ ಕರ್ತಾ.

10 ವರ್ಸಾಂ'ಧಿಂ ಮ್ಹುಜಿಂ ಪತ್ರಾಂ ಪೆಲ್ಯಾದೀನ್ ಗೆಲ್ಯಾ ಉಪ್ರಾಂತ್
ಹಾಂನೆಂ ಬರ್ಯೆಲ್ಲ್ಯಾ ನೊವ್ಯಾ ಕಾದಂಬರಿ ಆನಿ ಲ್ಹಾನ್ ಕಾಣಿಯೊ
ಸಂಗ್ಯಾರಾಂತ್ ಮುದ್ರಿತ್ ಜಾತಾತ್ (ಆನಿ ಜಾಲ್ಯಾತ್) ತ್ಯಾಂ ಕೊಂಕಣಿ
ಪತ್ರಾಂಚಾ ಸಂಪಾದ್ಪ್ಯಾಂನಿ ವಿಸಾರುನ್ ಫೆವುನ್ ವ್ಹರುನ್ ತಾಂಚಾ
ಪತ್ರಾಂನಿ ಪ್ರಗಟಯ್ಲ್ಯಾತ್. ಆದ್ಲ್ಯಾ ಪನ್ಸ್ಯಾ ಕಾದಂಬರಿ ದುಸ್ರ್ಯಾ ಪಾವ್ಟ
ಪಣಿಂ ಸಾಂಕ್ಳೇನ್ ಪ್ರಗಟಯ್ಲ್ಯಾತ್. (ಎಕಾಚ್ ವರ್ಸಾಂತ್ ಮ್ಹುಜ್ಯಾ
ಕಾದಂಬರ್ಯಾ 5 ಪತ್ರಿಕಾಂನಿ ಸಾಂಗಾತಾಚ್ ಸಾಂಕ್ಳೇನ್ ಪ್ರಗಟ್ಲಲೊ
ವಿಶಿಷ್ಟ ಧಾಕೊ ಆಸಾ. ತ್ಯೊ ಆಸಾತ್,— 'ನಪ್ಹೆಂಚ್ ಜಾಲಿ ಮಾದ್ರ್-
ಧಾಕೊ" ಹಾಪ್ತ್ಯಾಳ್ಯಾಂತ್; ಮ್ಹಾಕಾ ನಿರ್ಮಿಲ್ಲಿ ಚಲಿ'- "ರಾಣೆಕ್"
ಪಂದ್ರ್ರ್ಳ್ಯಾಂತ್; 'ಘಾತಾಂತ್ ಕೋಣಾಚೊ ಹಾತ್' - "ಸೆವಕ್"
ಮ್ಹಿನಾಳ್ಯಾಂತ್; 'ತುಕಾ ಬರೊ ಕರ್ತಲಿಂ' – "ಆಮ್ಚಿ ಮಾಯ್"
ಮ್ಹಿನಾಳ್ಯಾಂತ್; 'ಕವಿ ಮತ್ತು ಕಾಮಿನಿ'- ಮೈಸೂರ್ ಧಾರ್ಮಿಕ್
ಹಪ್ತ್ಯಾಳೆಂ "ದೂತ" ಪತ್ರಿಕಾಂತ್.) ಹಾಂಚಾ ಸಂಪಾದ್ಪ್ಯಾಂನಿ
ಮ್ಹಜಾಂ ಹ್ಯಾಂ ಕೃತಿಯಾಂನಿ ಕಾಯಿಂಚ್ ಶಿದ್ವಣ್ ಯಾ ಸಬ್ದಾಂಚಿ

ಬದ್ಲಾವಣ್ ಕರಿನಾಸ್ತಾಂ, ಜಶೆಂ ಹಾಂವೆಂ ಬರೈಲ್ಲೆಂ ತಶೆಂಚ್ ತ್ಯೊ ಛಾಪುನ್ ಪ್ರಗಟ್ಲ್ಯಾತ್. ಮ್ಹಜಾ ಬರ್ಪಾಂಚಿ ರೀತ್ ಸಾರ್ಕಿ ಆಸಾ ಮ್ಹಣುನ್ ಮಾಂದುನ್‌ಗೀ, ಬದ್ಲುಂಚೆಂ ಹಕ್ಕ್ ಆಪ್ಣಾಂಕ್‌ನಾ ಮ್ಹಣುನ್‌ಗಿ, ಯಾ ವೆಗ್ಳ್ಯಾ ಕಸಲ್ಯಾ ಇರಾದ್ಯಾನ್‌ಗಿ ಹಾಂವ್ ನೆಣಾಂ, ತಾಣಿಂ ತಿಂ ಬರ್ಪಾಂ ಆಸ್‌ಲ್ಲ್ಯಾಬರಿಚ್ ಛಾಪ್‌ಲ್ಲಿಂ. ತಾಂಚಾ ಹ್ಯಾ ಬರ್ಯ್ಯಾ ಉದ್ದೇಶಾ ತರ್ಫೆನ್ ಮ್ಹಾಕಾ ತಾಂಚೊ ಊಂಚ್ಲೊ ಅಭಿಮಾನ್ ಭಗ್ತಾ. ತಾಂಕಾಂ ಹಾಂವ್ ಆಭಾರಿ ಆಸಾಂ.

ಪುಣ್ ಹ್ಯಾಚ್ ವರ್ಸಾ ಮೇ ಮ್ಹೈನ್ಯಾಂತ್ 'ರಾಕ್ಣೊ'ಚೊ ನೊವೊ ಸಂಪಾದ್ಪಿ ಜಾಲಾ ತ್ಯಾ ಅಧಿಕಾರ್ಯಾಕ್ ಮ್ಹೈರ್ ಉಲ್ಲೇಖಿಲ್ಯಾಂತ್ ತಿಂ ನಾಜುಕಿಂ ಭಗ್ಣಾಂ ನಾಂತ್‌ಚ್‌ಗಿ, ಯಾ ಅಧಿಕಾರಾಚಾ ಹೆಮ್ಮ್ಯಾಕ್ ಲಾಗುನ್‌ಗೀ, ಯಾ ಆನಿ ಕೊಣಾಂಚಾ ವತ್ತಾಡಾಕ್ ಖಾಲ್ತೊ ಜಾವ್ನ್‌ಗಿ ಕೊಣ್ಣಾ ತಣೆ ಆತಾಂ 'ರಾಕ್ಣೊ'ಂತ್ ವ್ಹಾಳ್ತಾ ತ್ಯೈ ಮ್ಹಜೇ "ಲಿಪೈಲ್ಲೆಂ ದಿರ್ವೆಂ" ಸಾಂಕಳ್ ಕಾಣ್ಯೆಂತ್ಲೆ ಅಸಂಕ್ಯಾತ್ ಸಬ್ದ್ ಆನಿ ವ್ಯಾಕರಣಾಚಾ ನಿಯಮಾಂ ಪ್ರಕಾರಿಂ ಬರೈಲ್ಲಿ ಭಾಸ್ ಕಂಡ್ಡಾಪಟ್ಟಿ ಬದ್ಲುನ್, ತಿ ಮ್ಹಜಿ ನೈಂ ಬಗರ್ ಕೊಣಾ ಬಲ್ಯಾಚಿ ತಶಿ ಕರುನ್ ಭಂಗ್ಯೈಲ್ಯಾ ಆನಿ ಮ್ಹಜೇ ಸ್ವಂತ್‌ಗಾಯೆಕ್ ಆನಿ ಸಾಹಿತಿಕ್ ಹಕ್ಕಾಂಕ್ ಕಾಸಾಚೆಂ ಮೋಲ್ ನಾ (ಆಪುಣ್ ದಿನಾಂ) ತಶೆಂ ಲೇದ್ ಕರುನ್ ಮ್ಹಜೆಂ ಮನ್ ದುಃಖೈಲಾಂ. (ಕಾದಂಬರೆಂತ್ಲೆ ಸಬ್ದ್ ಬದ್ಲುಂಕ್ ನಜೊ ಮ್ಹಳ್ಳ್ಯಾ ಖಟ್ಪ್ ಶರ್ತಾ ಖಾಲ್ ಹಾಂವೆಂ ತಿ "ರಾಕ್ಣೊ" ಚಾ ಆದ್ಲ್ಯಾ ಸಂಪಾದಕಾಕ್ ದಿಲ್ಲಿ.) ಹೊ ಭಂಗಸ್ತ್ರಳ್ ಪೈಲ್ಯಾ ಆನಿ ದುಸ್ರ್ಯಾ ಅಂಕ್ಡ್ಯಾಂನಿ ದೆಕ್ಲ್ಯಾ ಫಾರಾಚ್ ಹಾಂವೆಂ ಆತಾಂಚಾ ಸಂಪಾದ್ಪ್ಯಾಕ್ ಪತ್ರ್ ಪಾಟಯ್ನ್, ತಸೊ ಭಂಗಸ್ತ್ರಳ್ ಫುಡ್ಲ್ಯಾ ಅಂಕಾ ಥಾವ್ನ್ ಕರೊನಾಕಾ, ಜೆಂ ಉತ್ರಾಂ ಆನಿ ಉತ್ರಾಂಕ್ (ಸಬ್ದಾಂಕ್) ಪಾಪರ್ಲ್ಯಾಂತ್ ತಿಂ ಅಕ್ಷರಾಂ ನಿಯಮಾನು-ಸಾರಾರ್‌ಚ್ ಆಸಾತ್, ಹ್ಯಾ ವಿಷಾಂತ್ ತುಕಾ ದುಬಾವ್ ಜಾತಾ ತರ್ ತುಕಾ ಸುಟೊ ವೇಳ್ ಆಸ್ತಾನಾ ಮ್ಹಾಕಾ ಆಪೈ, ಹಾಂವ್ ಯೇವ್ನ್ ಸ್ಪಷ್ಟೀಕರಣಾಂ ದೀವ್ನ್ ದುಬಾವ್ ಪರಿಹಾರ್ ಕರ್ತಾಂ ಮ್ಹಣುನ್ ಉಪ್ಕಾರ್ ಮಾಗ್ಲೊ. ಪುಣ್ ಕಟಾ! ವಿಣ್ಯಾಂಚಾ ರಾಜಾಭಿತರ್

ವಸ್ತ್ರಾಂ ನ್ಹೈಸ್ಲೆಲ್ಯಾಂಕ್ ಪ್ರವೇಶ್ ನಾ ಮ್ಹಣ್ಸಾತ್ ತಶೆಂ ತಾಣೆ
ನ್ಯಾಹಕಾ ಆಪ್ಸೈಲೆಂಯಿೊ ನಾ, ಭಂಗಸ್ತ್ರೆಳ್‌ಯಿೊ ಚಾಲೂಚ್ ಕೆಲ್ಯೊ.
ರಾಕ್ಣ್ಯೊ ಪತ್ರಾಂತ್ "ಏಕ್ ಪ್ರಮಾಣಾಚಿ ಭಾಸ್" ಕರ್ಚ್ಯಾ ಉದ್ದೇಶಿಂ
ಆಪುಣ್ ಬದ್ಲ್ಯಾಪ್ ಕರ್ತಾಂ, ಕರ್ಚೆಂ ಹಕ್ಕ್ ಆಪ್ಣ್ಯಾಕ್ ಆಸಾ ಮ್ಹಳ್ಳೆಂ
ಪತ್ರ್ ತಾಣೆ ಬರವ್ನ್ ದಯಾ ಕೆಲಿ. (ತಾಚೆಂ ಪತ್ರ್ ಮ್ಹಜಾ
ಸಂಗ್ರಹಾಂತ್ ಆಸಾ.) ಮಾನೇಸ್ತ್ ವಾಚ್ಪ್ಯಾ,—

ಆತಾಂ ಮ್ಹಜೆಂ ಹೆಂ ಸ್ಪಷ್ಟೀಕರಣ್ ಬರ್ಯೆ ವಿಶಾಲೇ ನದ್ರೇನ್
ರಾಚ್. ಹಾಂವ್ ಸಬ್ದ್ ಬರ್ಯೆತಾನಾ ಕ್ರೀಸ್ತ್ ಕೊಂಕಣೆಚಾ ಉಸಾ-
ರ್ಯಾಕ್ ತಾಳ್ ಪಶ್ಚಿಂಚ್ ಆಕ್ಷರಾಂ ವಾಪರ್ತಾಂ. ಧಾಕ್ಟ್ಯಾಕ್,—
ಸಾರ್, ಉಸಾರ್, ಪ್ರಸಾರ್ ಪೆಸಾಡ್, ವೊಸ್, ಲೋಂಸ್, ಬಾಸ್ಸ್,
ರಾಪ್ತ್ಯೊ, ಕಾತ್ರೆಂ, ಪಾತ್ರೆದಾರ್, ಖರಾರ್, ವಿನಂತ್, ಪರ್ವಣ್,—
ಶೆಂ ಬರ್ಯೆತಾಂ ಪುಣ್ ಆವ್ಯ್ಚ ಚಡಾವತ್ ಬರವ್ಪಿ ವೈಲೆ ಸಬ್ದ್ ಜಶೆಂ ಕನಡಿ
ರಾಷೆಂತ್ ಆಸಾತ್ ತಶೆಚ್‌ಬದ್ಲಿನಾಸ್ತಾಂ-ಕೊಂಕಣೆಂತ್ ಬರ್ಯೆತಾತ್ ಆನಿ
ರಾಚ್ತಾನಾ ಮಾತ್ರ್ ತಾಂಕಾಂ ಕೊಂಕಣೆಂತ್ಲೊ ಆವಾಜ್ ದಿತಾತ್.
ಧಾಕ್ಟ್ಯಾಕ್, ವೈಲೆ ಸಬ್ದ್ ಅಶೆಂ ಬರ್ಯೆತಾತ್,— ವಿಚಾರ್, ಉಚಾರ್,
ಚ್, ಪ್ರಚಾರ್, ಪೆಚಾಡ್, ಲೊಂಚ್, ಬಸ್ಸ್, ಹಪ್ತ್ಯೊ, ಕತ್ರೆಂ,
ತ್ರೆದಾರಿ, ಕರಾರ್, ವಿನಂತಿ, ಪರ್ವಣ್ಗಿ, ಇತ್ಯಾದಿ. ಅಶೆಂ ಕೊಂಕಣಿ
ಉಸಾರ್ಪ್ಯಾಕ್ ತಾಳ್ ಪಡಾನಾಂತ್ ತಿಂ ಆಕ್ಷರಾಂ ಸಬ್ದಾಂನಿ ವಾಪರ್ಚಿ
ಸಾಯ್ ಕೊಣ್ ಬುದ್ವಂತ್ ಬರವ್ಪಿ ಪಾಳಿತ್? ಹಾಂವ್ ಬರ್ಯೆತಾಂ ತೆ
ಬ್ದ್ ವಾಚುಂಕ್ ಕಷ್ಟ್ ಜಾಯ್ನಾ, ಅರ್ಥ್ ಗುಸ್ಪಡಾನಾ ಯಾ
ದ್ಲ್ಯಾನಾ; ಸಾರ್ಕೊ ಆವಾಜ್ ದಿತಾತ್. ತರೀ ಎಕಾ ಹಟವಾದ್ಯಾ
ವಾಜಕಾಚೆಂ ಆನಿ ತಾಚಾ ಚೇಲ್ಯಾಂಚೆಂ ಸಮರ್ಥನ್ ಆಸಾ ಕೀ ಆದ್ಲ್ಯಾಂನಿ
ವಾಪರ್ಲ್ಲೆ ಸಬ್ದ್ ಬದ್ಲುಂಕ್ ನಜೊ. ಆಜ್‌ಚೇ ಕೊಂಕಣೆಂತ್ ಆದ್ಲ್ಯಾಂಚೆ
-ಗಟ್ಲೆ ಸಬ್ದ್ ಬದ್ಲ್ಲೆನ್ ನೊವೆ ವಾಸರ್ನಾಂವ್‌ಗಿ ಆವಿಂ? ತರೀ
ಟಾಕ್ ಮಾನ್ಯತಾ ಆಸಾ ಲೆಕಿನ್ ರಾಜಾಂವಾಕ್ ನಾ! ಆಸಲ್ಯಾ
ರ್ನ್. ನಾ'ಸ್ಚ್ಯಾ ನಿಯಾಮಾಕ್ ಹಾಂವ್ ತಕ್ಲಿ ಬಾಗಾಯ್ನಾಂ. ಹೆಣೆ
ವ್ ಧರ್ಚೆಂ ಹಕ್ ಮ್ಹಾಕಾಯಿೊ ಆಸಾ. ತರೀ ಬೆಜಾರಾಯೆಚೆಂ ಸತ್

ಆಸಾ ಕೀ ಆತಾಂಚಾ ರಾಕ್ಣೊ-ಸಂಪಾದ್ಪ್ಯಾನ್ ಮ್ಹುಜಾ ಹೆಕ್ಕ್ಯಾಕ್ ಆಪ್ಲ್ಯಾ ಅಧಿಕಾರಾಚಿ ಕಾತರ್ ಮಾರ್ಲ್ಯಾ ಆನಿ ಕಾದಂಬರಿಂತ್ಲೆ ಮ್ಹುಜೆ ಸಬ್ದ್ ಬದ್ಲುನ್ ಹಟವಾದಿಯಾಂಚೇ ಖುಷೇಕ್ ಬಲಿ ಭೆಟಯ್ಲ್ಯಾತ್. ಹಾಂವೆಂ ವ್ಯಾಕರಣೀ ನಿಯಮಾ ಪ್ರಕಾರ್ 'ಅಧಿಕಾರ್‍ಯಾಕ್', ವಿದ್ಯಾರ್ಥಿ-ಯಾಂಕ್, ಕೊಲೆಜೇಕ್, ಅಶೆಂ ಬರಯ್ಲ್ಲೆ ಸಬಾರ್ ಸಬ್ದ್, 'ಅಧಿಕಾರಿಕ್(ಂಕ್), ವಿದ್ಯಾರ್ಥಿಕ್(ಂಕ್), ಕೊಲೆಜಿಕ್, ಅಶೆಂ ಚುಕ್ ಕರುನ್ ಬದ್ಲಿಲ್ಯಾತ್. ಹೆಂ ವರ್ತನ್ ಹಾಂವ್ ಖಂಡನ್ ಕರ್ತಾಂ ಆನಿ ಹೊ ವಿಷಯ್ ಪ್ರಗಟ್ಚೆಂ ಮಾಧ್ಯಮ್ ಮ್ಹಾಕಾ ದುಸ್ರೆಂ ನಾ ಜಾಲ್ಲ್ಯಾನ್ (ಖಂಚಾಯಿೀ ಕೊಂಕಣಿ ಪತ್ರಾಚೊ ಸಂಪಾದ್ಪಿ ಪ್ರಗಟುಂಕ್ ಕಬೂಲ್ ಜಾಂವ್ಚೊ ನಾ ದೆಕುನ್) ಹಾಂವ್ ತೊ ಹಾಂಗಾ ಬರೈತಾಂ.

ಪೆಲ್ಯಾಚಿ ಏಕ್ ಕಲಾ-ಕೃತಿ ಆನ್ಯೆಕಾ ಕಲಾಕಾರಾನ್ ಆಪ್ಣಾಕ್ ಬರಿ ದಿಸ್ಚಾಬರಿ ಬದ್ಲುನ್ ಭೆಂಗಂವ್ಚೊ ಅಧಿಕಾರ್ (ಹಕ್ಕ್) ಆಪ್ಣಾಕ್ ಆಸಾ ಮ್ಹಳ್ಳೆಂ ಉಪ್ರಾಟೆಂ ಸಮರ್ಥನ್ ಹಾಂವೆಂ ಪೈಲ್ಯಾಚ್ ಪಾವ್ಟ್ ಜಾಣಾ ಜಾಂವ್ಚೆಂ. ಏಕಾ ಪ್ರದರ್ಶನಾಲಯಾಂತ್ ಪ್ರದರ್ಶನಾಕ್ ಧವರ್‍ಲ್ಯಾಚಿ ಸರ್ವ್ ವಸ್ತು ಏಕೇಚ್ ಮಾತ್ಯೆನ್ ಘಡ್ಲ್ಲ್ಯೊ ಏಕಾಚ್ ಪ್ರಮಾಣಾಚ್ಯೊ (ಪ್ರಕಾರಾಚ್ಯೊ) ಆಸುಂಕ್ ಜಾಯ್ ಮ್ಹಣ್ಚೆಂ ಆನಿ, ರಾಕ್ಣ್ಯಾಂತ್ ಸರ್ವ್ ಬರವ್ಪ್ಯಾಂನಿ ಏಕೇಚ್ ಪ್ರಮಾಣಾಚೇ ಭಾಷೆಂತ್ ಬರಂವ್ಕ್ಜಾಯ್ ಮ್ಹಣ್ಚೆ ನ್ಯಾಯಾಕ್ ತಾಳ್ ಜಾಯ್ನಾಂಗಿ? ಕನಡಿ ಭಾಷೆಂತ್ ಹಾಂವೆಂ ಆರ್ವಿಲ್ಯಾಂ ವರ್ಸಾಂನಿ ವಾಚುನ್ ಪಳೆಲಾಂ, ತ್ಯಾಂನಿ ಲೆಗುನ್ ಏಕ್ ಪ್ರಮಾಣಾಚಿ ಭಾಸ್ ಪಳೆಂವ್ಕ್ ಮೆಳಾನಾ. ಬರವ್ಪ್ಯಾ ಥಾವ್ನ್ ಬರವ್ಪ್ಯಾಕ್ ತಿ ವೆ-ವೆಗ್ಳಿ ಆಸ್ಚಿ ದಿಸ್ತಾ. ತರ್ ಕೊಂಕಣೆಂತ್, ಆನಿ ತೆಂಯಿ ರಾಕ್ಣ್ಯಾಂತ್ ಹೆಂ ನೊವೆಸಾಂವ್ ಕಿತ್ಯಾ? ಆಸ್ಲ್ಯಾರೀ ತಾಂತ್ಲಿ ಮ್ಹುಜಿ ಏಕ್ ಕೃತಿ ವಿಂಗಡ್ ದವರ್ ಮ್ಹಣುನ್ ಮಾಗ್ಲ್ಯಾರೀ ಮ್ಹಾಕಾ ರಿಯಾಯ್ತ್ ನಾಂಗಿ?

ಮ್ಹುಜಿ ಸ್ವಂತ್ ಸುಧಾರೀತ್ [illegible] ಹಾಂವೆಂ ಹೇ ಚರಿತ್ರೆಂತ್ ವಾಪರ್‍ಲ್ಯಾ. ಹಿ ವಾಚ್ತ್ನಾ ತುಕಾ ಸಮ್ಜ್ನಾ, [illegible] ಜಾಯ್ನಾಯಾ

ತ್ರಾಸ್ ಜಾತಾತ್,- ಅಶೆಂ ಕಾಂಯ್ ಭಗ್ಲೆಂ ತರ್ ಮಾನೇಸ್ತ್ ವಾಚ್ಪ್ಯಾಂಕ್ ವಾಚ್ಪಿಣೀ, ಆಪಾಪ್ಲೆ ಸೀದಾ ಅಭಿಪ್ರಾಯ್ ದಯಾ ದಾಕ್ಷಿಣೀ ವಿನಃ ಬರವ್ಪ್ಯಾ ಮ್ಹಾಕಾ ಕಳಂವ್ಚೊ ಉಪ್ಕಾರ್ ಕರ್.

ಸ: ತುಜಾ ಕಾಣಿಯಾಂನಿ ಆನಿ ಕಾದಂಬರಿಯಾಂನಿ ಮೊಗಾ (ಪ್ರೇಮಾಚಿಂ) ಸಂಭಾಷಣಾಂ ಆನಿ ದೃಶಾಂ ಆಸಾತ್. ತುಜಾ ಯುವಕ್ಪಣಾರ್ ತಶೆಂ ಕೆಲ್ಲೊ ಅನ್ಭವ್ ಆಸಾವೇ ತುಕಾ?

ಜ: ಮೊಗಾ/ಪ್ರೇಮಾಚಿಂ ಸಂಭಾಷಣಾಂ, ದೃಶಾಂ ಆನಿ ಭಗ್ಣಾಂ ಯುವ್ ಪ್ರಾಯೆಕ್ ಪಾವುಲ್ಲ್ಯಾ ಪ್ರತೀ ಎಕಾ ಚಲ್ಯಾಕ್ ಆನಿ ಚಲಿಯೆಕ್ ಆಪಾಪಿಂಚ್ ಮನಾಭಿತರ್ ಉಬ್ಜತಾತ್. ಕೊಣಾಯ್ ಸಂಗಿಂ ಶಿಕ್ಷಿ ಆನಿ ಅಭ್ಯಾಸ್ ಕರುನ್ ಅನ್ಭವ್ ಜೊಡುನ್ ಘೆಂವ್ಚಿ ಏಕ್ ವಿದ್ಯಾ ನ್ಹಂ. ಆಪಾಪ್ಲ್ಯಾ ಕುಡಿ ಆನಿ ಅತ್ಮ್ಯಾ ಮಧ್ಲೆಂ ಭಗಾಪ್ ಆನಿ ಚಿಂತಾಪ್ ಕ್ ಪ್ರೇಮಾಚೊ ಉದೆವ್ ಆನಿ ಅನ್ಭವ್. ಬರವ್ಪ್ಯಾನ್ ಎಕೇ ಚಲಿಯೇ ಸಿವೆಂ ಸಳಾವಳ್ ಕರುನ್ ತೊ ಅನ್ಭವ್ ಜೊಡುನ್ಂಚ್ ಬರಂವ್ಕ್ ಜಾಯ್ ಮ್ಹಳ್ಳೆಂ ನಿಯಮ್ ನಾ. ಬರಂವ್ಚೆಂ ದೆಣೆ ಆಸಾ ತರ್ ಆನಿ ಲಜೇ ವಿನಃ ಬರಂವ್ಚೆಂ ಪ್ರಯತ್ನ್ ಕೆಲ್ಯಾರ್ ಪ್ರೇಮ್-ಕಾಣಿ ಯಾ ಕಾದಂಬರಿ ಏಕ್ ಚಾದ್ರ್ ಆಥ್ವಾ ಮಾದ್ರ್ಯಿಯೊ ಬರಂವ್ಕ್ ಸಕ್ತಾ.

ಹ್ಯಾ ಆಧುನಿಕ್ ಕಾಳಾರ್ ಕೊಣ್ ಸಿನೆಮಾ ದೆಕ್ತಾ ಆನಿ ಕಾದಂಬರಿ ವಾಚ್ತಾ ತಾಕಾಯಿಂ ಚಲಿಯೆಚಿ ಇಷ್ಟಾಗತ್ ಕರಿನಾಸ್ತಾಂಚ್ ಪುರೊ ಅನ್ಭವ್ ಮೆಳ್ತಾ. ಆನಿ ಹಾಂವೆಂ ಕಾದಂಬರಿ ಬರಂವ್ಕ್ ಸುರ್ವಾತ್ ಕೆಲ್ಲಿ ಆತಾಂಚಾ ಬರವ್ಪ್ಯಾಂಬರಿ 20/25 ವರ್ಸಾಂಚೇ ತರ್ನೇ ಪ್ರಾಯೆರ್ ನ್ಹಂ ಬಗರ್ 35 ವರ್ಸಾಂಚೇ ಜ್ಹಾನೇ ಪ್ರಾಯೆರ್. ವಾಚ್ಪಾನ್ ಆನಿ ಸಿನೆಮಾ ದೆಕ್ಣೇನ್ ಮ್ಹಾಕಾ ಜಾಯ್ತೊ ಅನ್ಭವ್ ಲಾಭ್ಲ್ಯಾ ಆಸ್ಲ್ಲೊ.

ಸ: ತುಂ ಸಾಮಾಜಿಕ ... ಕಾದಂಬರಿಯಾಂನಿ ... ಉಗ್ತ್ಯಾನ್ ... ಮ್ಹ...

WORLD KONKANI LIBRARY
Accn No: 000183

ಚ: ಹಾಂವೆಂ ಯೆದೊಳ್‌ಚ್ ಸ್ಪಷ್ಟ್ ಕೆಲಾಂ ಕೀ ಹಾಂವ್ ಲಜ್ಯೊಕ್ರ್ಯಾ ಸ್ವೈಂಭಾಚೊ, ದೆಕುನ್ ವೆಕ್ಳೆಪಣ್ ಆನಿ ಎಕ್ಸುರಾಯ್ ಚಡ್ ಖಾಯ್ಸ್ ಕರ್ತಾಂ ಆನಿ ಪಾಳ್ತಾಂ ಮ್ಹಣುನ್. ಶಿವಾಯ್, ಥಾ ಜಣಾಂ ಪುಡ್ಲ್ಯಾನ್ ಚಾರ್ ವಾಕ್ಯಾಂಚೆಂ ಭಾಷಣ್ ಕರುಂಕ್ ಮ್ಹಾಕಾ ಸಾದ್ಯ್ ಜಾಯ್ನಾ; ಮತಿಂತ್ಲಿಂ ಲಿಕ್ಣೆಂತ್ಲ್ಯಾನ್ ಕಾಗ್ದಾರ್ ದೆಂವ್ತಾ ತಿತ್ಲ್ಯಾ ಸಸಾರಾಯೆನ್ ಮ್ಹಜೇ ಜಿಬೇಕ್ ದೆಂವಾನಾ. ಆನಿ ಹ್ಯೆ ವಾಟೇನ್ ಹಾಂವೆಂ ಪ್ರಯತ್ನ್ ಕೆಲ್ಲೆಂಯಿ ನಾ. ಹಾಂವ್ ಸಂಪಾದ್ಪಿ ಆಸ್ತಾನಾ ಮ್ಹಾಕಾ ಸಾರ್ವಜನಿಕ್ ಕಾರ್ಯಾಂಕ್ ಅಧ್ಯಕ್ಷ್ ಯಾ ಮುಖ್ಯ ಸೈರೊ ಜಾವ್ನ್ ಬಸುಂಕ್ ಆಪವ್ಣಿಂ ಯೆತಾಲಿಂ, ತಿಂ ಹಾಂವೆಂ ಹೇಚ್ ಅಸ್ಕತ್ಕಾಯೆಕ್ ಲಾಗುನ್ ಸಿರಾಕಾರ್ ಕೆಲ್ಲಿಂ. ಬದ್ಲಾಕ್ ತಿಂ ಘೆವುನ್ ಅಭ್ಯಾಸ್ ಕೆಲ್ಲೊ ತರ್ ಯೆದೊಳ್ ಜಯ್ತ್ಯಾವಂತ್ ಜಾತೊಂ ಕೊಣ್ಣಾ. ಪುಣ್ ಹಾಂವೆಂ ತೆಣೆ ಸಾದ್ಹಾನ್ ಕರುನ್ನಾ ತಾಚೆಂ ದುಸ್ರೆಂ ಕಾರಣ್ ಆಸಾ ಹೆಂ. ತಸಲೆ ಸಂದರ್ಭ್ ಆಸಾತ್ ದವ್ಲತಾಯೆಚೆ, ಸ್ವ-ಪ್ರದರ್ಶನಾಚೆ ಆನಿ ಸ್ವ-ಪ್ರಸಾರಾಚೆ, ತಾಂಚಿ ಸವಯ್ ಕೆಲ್ಯಾರ್ ಗರ್ವಾಕ್ ಆನಿ ಮಿಜಾಸ್ಕಿಕ್ ಪಾವಂವ್ಚಿ ಮಟ್ವಿ ವಾಟ್ ತೀ; ತೆಣೆ ಕಿತ್ಲೆಂ ಫುಡೆಂ ವೆತಾಯ್ ತಿತ್ಲೆಂ ಪಾವಾನಾ; ಆನಿಕೀ ವೆಚಿ ನಾಡ್ ಧೊಸ್ತಾ. ಆನಿ ವಸುನ್ ಜಾಂವ್ಚೊ ವೆಳಾಚೊ ಆನಿ ಧನಾಚೊ ವಿಭಾಡೊ ನಷ್ಟ್ ಶಿವಾಯ್ ಬರೆಂಪಣ್ ತಿತ್ಲೆಂ ಕಾಂಯ್ ಜಾಯ್ನಾ.

ಆನಿ ಹ್ಯಾಂ ಸಹಮಿಲನಾಂನಿ ಆನಿ ಜಮಾತ್ಯಾಂನಿ ಜಾತಾ ತೆಂ ಬರೆಂ ಕಾಮ್ ಕಿತೆಂ? ಸಮಾ ವಿಮರ್ಶಿಲ್ಯಾರ್ ಥೈಂ ಚಡ್ ಮಾಪಾನ್ ಜಾಂವ್ಚಿ ಉತ್ರಾಂಚಿ ಚಕಾಮಕ್. ತುಂ ಮ್ಹಾಕಾ ಧುಂಪೈ, ಹಾಂವ್ ತುಕಾ ಧುಂಪೈತಾಂ. ತುಂ ಮ್ಹಜಿ ಠಿಕಾ ಕರ್, ಹಾಂವ್ ತುಕಾ ವಿಣ್ಗೊ ಕರುನ್ ಫಾರಿಕ್ಪಣ್ ಘೆತಾಂ; ತುಂ ಬುದ್ವಂತ್ ಮ್ಹಣ್ತಾಯ್ವೆ? ಹಾಂವ್ ತುಕಾ ಶಿಕಂವ್ಕ ತೆಕಿದ್ ಚಡ್ ಬುದ್ವಂತ್ ಆಸಾಂ—ಅಸಲೊಚ್ ಪರಸ್ಪರ್ಲೊ ಸ್ಪರ್ದೊ. ಜಶಿ ಜಮಾತ್ ಸಂಪ್ಲಿ, ಚಟುವಟಿಕೊ ಫುಡ್ಲಿ ಜಮಾತ್ ಪರ್ಯಾನ್ ಬಾಕಿ ಯಾ ಬಂದ್. ಮ್ಹಾಕಾ ಅಸಲ್ಯಾ ಗುಂಪುಗಾರಿಕಾಂನಿ ವಾಂಟೊ ಘೆವುನ್ ಕರುಂಕ್ ಜಾತಾ ತ್ಯಾ ಬರ್ಯಾ ಪಣಾ ಪ್ರಾಸ್ ತೀನ್ ವಾಂಟೆ ಚಡ್ ಎಕ್ಸುರ್ಯಾಂ ಅಲಗ್ ಆಸುನ್ ಕರುಂಕ್ ಜಾತಾ. ಪುಣ್

ಅಸೆಂ ಕೆರ್ಚ್ಯಾ ವಾವ್ರಾಕ್ ಪ್ರಸಾರ್ ಆನಿ ಹೊಗ್ಳ್ಯಾಪ್ ಮಾತ್ರ್ ಮೆಳಾ
ನಾಸ್ತಾಂ ತೊ ಗುಪ್ತೊ ಉರ್ತಾ. ಕೊಣಾಕ್ ಆಪ್ಲ್ಯಾ ನಾಂವಾಕ್
ಪ್ರಸಾರ್ ಆನಿ ಹೊಗ್ಳ್ಯಾಪ್ ಜಾಯ್ ತಾಣೆಂ ಕಿತ್ಲ್ಯಾ ಸಭಾಂ/ಜಮಾ
ತ್ಯಾಂನಿ ಪಾತ್ರ್ ಘೆವ್ಂಕ್ ಜಾತಾ ತಿತ್ಲ್ಯಾಂನಿ ವೆಳಾಚೊ ಆನಿ ಧನಾ
ಚೊ ಸುರಾತ್ ಕರಿನಾಸ್ತಾಂ ವೆಚೆಂ ಬರೆಂ. ವ್ಹಾಕಾ ಅಸಲ್ಯಾ ಝುಳ
ಜಾಚೆಂ ಖಾಯ್ಸ್ ನಾ. ದೆಕುನ್ ಹಾಂವ್ ವಾಂಟೊ ಘೆನಾಂ.

ನಿವ್ಮಾಣೆಂ ಸವಾಲ್

1983-ಂತ್ ರಾಕ್ಣೊ-ಚಾ ಸಂಪಾದ್ಪಿ ಮಾ: ಮಾರ್ಕ್ ವಾಲ್ಡ
ರ್ ಬಾಪಾನ್ ವ್ಹಜಾಕಡೆ,— "ತುಜಾ ಜಿವಿತಾನ್ ತುಕಾ ಕಿತೆಂ ಶಿಕ್ಯೈ
ಲಾಂ?"—ಹ್ಯಾ ಸವಲಾವ್ಯೆರ್ ಜವಾಬೆಚೆಂ ಏಕ್ ಲೇಖನ್ ಬರವ್ನ್ ದೀ
ವ್ಹಳ್ಳೆಂ. ತೆದ್ನಾ ಬರಂವ್ಕ್ ವ್ಹಾಕಾ ಆನ್ಕೂಲ್ ಜಾವ್ನಾ. ಆತಾಂ
ತೆಂ ಹಾಂಗಾ ವ್ಹಜಾ ಜಿವಿತಾಕ್ ಸಾಕ್ಷಿ ಆಸುನ್ ಬರೈತಾಂ.

1. ಗರೀಬಾಯೆಕ್, ತಾಂತ್ಲ್ಯಾ ಕಷ್ಟಾಂ ದುಖಾಂಕ್ ಭಿಂಯೆಂ
ಚೆಂ ಆನಿ ಲಜ್ಜೆಂ ನೈಂ; ದೆವಾಕ್ ಆನಿ ಗ್ರೇಸ್ತಾಂಕ್ ದುರ್ಸೊನ್
ಸ್ರೀಸುಂಚೆಂ ನೈಂ; ಪರಿಹಾರಾ ಖಾತಿರ್ ಧನಾವಂತಾಂಕಡೆ ಧಾಂವ್ಚೆಂ,
ಡ್ಚೆಂ, ಮಾಗ್ಚೆಂ ಯಾ ಲಡಾಯ್ ಮಾರ್ಚೆಂ ನೈಂ; ಬಗರ್ ಆಪ್ಲೇಚ್
ಖನ್ಹತೇನ್ ನಿರಂತರೆಂ ಪ್ರಯತ್ನ್ ಕರ್ಚೆಂ- ಕೆಲ್ಯಾರ್ ಧನ್ ಆನಿ ಗ್ರೇಸ್ತ್
ಾಯ್ ತುತರ್ಾನ್ ನೈಂ ತರೀ ಸವ್ಕಾಸಾನ್ ಪುಣಿ ಸ್ವಾದಿನ್ ಯೆತೆಲಿ.
ಸಿ ಯೆಂವ್ಚಿಚ್ ಆಸಾ ನೀತಿಚಿ, ಕಾಯಾಮ್ ಉರ್ಚಿ ಆನಿ ತೃಪ್ತಿಭರ್
ಖಿ ದಿಂವ್ಚಿ ಗ್ರೇಸ್ತ್ಕಾಯ್.

2. ಲ್ಹಾನ್ ಪ್ರಾಯೇ ಥಾವ್ನ್ ಬರ್ಯಾ ಹಾವ್ಯಾಸಾಚೊ ಅಭ್ಯಾಸ್
ರುನ್ ಪ್ರತಿ ದಿಸಾಂತ್ಲೊ ಪುರ್ಸತೆಚೊ ವೇಳ್ ತಾಕಾ ದಿಲ್ಯಾರ್,
ರ್ತೆಲ್ಯಾಕೀ ಕೀರ್ತ್ ಆದಾಯ್ ಆನಿ ಆಪ್ಣ್ಯಾಂ ಪೆಲ್ಯಾಂಕ್‌ಯಿ
ರೆಂಪಣ್ ಮೆಳ್ತಾ.

3. ಕಿತೆಂಯಿಊ ವಾವ್ರ್ ಕರುಂಕ್ ಭಿಂಯೆವ್ನ್ ಲಜುನ್ ಪಾಟಿಂ ಸರ್ಚೆಂ ನೈಂ; ಮೆಳ್ಳ್ಯಾ ತೊ ಸಂಧರ್ಬ್ ವಿಶಾಲ್ಯಾ ಆನಿ ಖುಶಾಲ್ಯಾ ಮನಾನ್ ಘೆವುನ್ ಧೈರಾನ್ ಕರುನ್ ಅನ್ಭವ್ ಜೊಡ್ಲ್ಯಾರ್ ಫುಡೆಂ ಅಕಸ್ಮಾತಾನ್ ಕಷ್ಟ್, ಅನ್ಸ್ವಾರ್, ದುಬ್ಳಿಕಾಯ್ ಭೆಟ್ಲ್ಯಾನಾ ತೊ ಸಹಾಯಾಚೊ ಆನಿ ಭುಜ್ವಣೆಚೊ ಜಾತಾ.

4. ತಾಂಕ್ ಜಾಲ್ಲ್ಯಾಘರಾ ದವ್ಲತ್ಯಾಂಚಾ ಫೆಶನಾಂಕ್ ಆನಿ ಆಡಂಬರಾಚಾ ರಿವಾಜಾಂಕ್ ದೊಳೆ ಧಾಂಪುನ್ ಭುಲ್ಚೆಂ ನೈಂ. ಧನ್ ವಿಭಾಡ್ಚ್ಯೊ ಸಪ್ಟೋ ವಾಟೋ ತ್ಯೊ. ಬರ್ಯಾ ಜಿವಿತಾಕ್ ತ್ಯೊ ಅವಶ್ ನೈಂ, ಆದಾಯೊಚೋ ನೈಂ, ಆಪ್ಲ್ಯಾಂ ಪೆಲ್ಯಾಂಕ್ ಉಪ್ಕಾರ್ಚ್ಯೊಯಿಊ ನೈಂ. ದಾನ್ ದಿಲ್ಲ್ಯಾ 1 ಪೈಶಾಕ್ ದೇವ್ 2 ಪೈಶೆ ಪಾಟಿಂ ದಿತಾ. ಪುಣ್ ಫೆಶನಾಂಡಂಬರಾಕ್ ಖರ್ಚಿಲ್ಲ್ಯಾ ದುಡ್ವಾ ಪಾಟ್ಲ್ಯಾನ್ ಘರಾಂತ್ಲೆಂ ಸರ್ವ್‌ಚ್ ಖಾಲಿ ಜಾಯ್ತ್!

5. ಆವಾಲ್ ಪಿವನ್ ಆನಿ ಧುವ್ರ್ಯೊ ಸೇವನ್ ಆಸಾತ್ ಮಾರೆಕಾರಿ ರೋಗ್ ಭಲ್ಯಾಕೇವಂತಾಂನಿ ಚಡ್ಡ್ ಮೊಲ್ ದೀವ್ನ್ ಘೆಂವ್ಚೆ ಆನಿ ತ್ಯಾ ವರ್ವಿಂ ಆಪ್ಲೇ ಕುಡಿಂತ್ ಅತ್ಮ್ಯಾಂತ್ ಆನಿ ಘರ್ ಕುಟ್ಮಾಂತ್ ಚಡಿತ್ ಉತ್ಪಾದನ್ ಕರುನ್, ತೆ ಗೂಣ್ ಕರುಂಕ್ ವಕಾತ್ ನಾ ತಿಂತುಂಚ್ ಕರ್ಗೊನ್, ವಳ್ವಳೊನ್ ಮರಣಾಕ್ ವೆಗ್ಗಿಂ ಆಪವ್ನ್ ಶರಣ್ ಜಾಂವ್ಚೆಂ. ಹ್ಯಾಂ ರೊಗಾಂಕ್ ಭುಗ್ಯಾರ್ಪಣಾ ಥಾವ್ನಂಚ್ ಕಾಂಟಾಳ್ಚೆಂ.

6. ಪರಿಚಿತಾಂಚೊ ಆನಿ ಈಷ್ಟಾಂಚೊ ಸಂಕೊ ಕಿತ್ಲೊ ಉಣೊ ಕರ್ತಾಯಿಗ್ಗಿ ತಿತ್ಲ್ಯಾ ಪ್ರಮಾಣಾನ್ ತಾಂಚಾಂಕಡೆ ತುಜ್ಯೊ ಜವಾಬ್ದಾರ್ಯೊ ಉಣ್ಯೊ ಜಾತಾತ್. ಸಂಕೊ ವ್ಹಡ್ ಆಸ್ಲ್ಯಾರ್ ಪುರ್ಸತೆಚೊ ವೇಳ್‌ಚ್ ನೈಂ ಕಾಮಾಚೊ ಲೆಗುನ್ ತಾಂಚಾ ಗಜಾಲಾಂಕ್ ಪಾಂವ್ಚ್ಯಾಂತ್ ಭೆಟೋ ಅದಲ್ ಬದಲ್ ಕರ್ಚ್ಯಾಂತ್, ಖಬ್ರೊ ಫಕಾಣಾಂ, ಖೊಡಿಕುಲ್ಪಾಂ ಉಲಂವ್ಚ್ಯಾಂತ್, ತಾಂಚಾಂ ಸಂಗಿಂ ವಿವಿಧ್ ಮನಾರಂಜನಾಚಾ ಕಾರ್ಯಾಂನಿ ಖೆಳಾಂನಿ, ಭಂವ್ಡ್ಯಾಂನಿ ಗಮ್ಮತಾಂನಿ, ಕಾಣಿಕೋ ಅದಲ್ ಬದಲ್

ರ್ಯಾಂತ್, ತಾಂಚೇ ದೆಕಿನ್ ಆನಿ ವತ್ರ್ಯಾಯೆನ್ ಆವೂಲ್ ಆನಿ
ುವೆಟ್ ಸೇವನ್, ಆಡಂಬರ್, ಫೆಶನ್ ಇತ್ಯಾದಿ ವಾಯ್ಟ್ ಸವಯೋ
ಧಾರ್ಯಾಂತ್ ವಿಭಾಡೊನ್ ವೆತಾ. ಅಶೆಂ ಕರುನ್ ದೆಸ್ವಾಟ್ಲಿಲಿಂ ಕುಟ್ಮಾಂ
ತ್ಲಿಂ ಜಾಯ್! ಬದ್ಲಾಕ್ ಗರ್ಜೆ ಪುರ್ತಿಂ ಈಷ್ಟಾಂ, ಪರಿಚಿತಾಂ ಆನಿ
ಜಾರಾಂ ಆಸ್ಲ್ಯಾರ್ ಜಿವಿತ್ ಸುಖಾಕೆಂ ಉತ್ರಾ.

7. ಉಲಂವ್ಚೆಂ ಉಣೆಂ, ಕಾಮ್ ಚಡ್ ಕರ್ಚೆಂ. ಉಲ್ಯೆಲ್ಲಿಂ
ಾರ್ಯಾಂತ್ ವೆತಾ; ಆಯ್ಕಲ್ಲಿಂ ವಿಸ್ರುನ್ ವೆತಾ. ಬದ್ಲಾಕ್ ಉಲಂವ್ಕ
ಸ್ಚೆಂ ಸಾದ್ಯ್ ಜಾತಾ ತಿತ್ಲೆಂ ಬರವ್ನ್ ಘಾಲ್ಚೆಂ. ತೆಂ ಉತ್ರಾ; ಆತಾಂ,
ಡೆಂ, ಪರ್ತೆಂ ಪರ್ತೆಂ ವಾಚುನ್ ತಾಚೊ ಪ್ರಯೋಗ್ ಕರುಂಕ್ ಜಾತಾ.

8. ಕಿತ್ಲೊ ಬುದ್ವಂತ್ ಪ್ರವೀಣ್, ಕೀರ್ತಿವಂತ್ ಯಾ ಶ್ರೀಮಂತ್
ಾಲ್ಯಾರೀ ತಿಂ ದೆಣೆಂ ಆಪ್ಲೇಚ್ ಸಾಮರ್ಥ್ಯೆನ್ ಜೊಡ್ಲ್ಯಾಂತ್ ಮ್ಹಣ್ಚ
ರಿ ಹೆಮ್ಮೆ ಪ್ರದರ್ಶನಾಂಚೆಂ ನ್ಹಂ ಬಗರ್ ದೆವಾನ್ ಪೆಲ್ಯಾಂ ವ್ಹಾಪಾರಾತ್
ಕ್ಪ, ಧನಾ, ದಾನಾ, ರೀಣಾ, ಬರ್ಯಾ ಮನಾ, ಸಹಕಾರಾ, ಇತ್ಯಾದಿ
ಟಾಂನಿ ವದ್ಗಾಯ್ಲಿಲಿಂ ಮ್ಹಣುನ್ ಸಾಧೆಂಪಣ್ ಪ್ರದರ್ಶನಾಂಚೆಂ ಆನಿ ಯೆಂ
ಂ ಸರ್ವ್ ದೆವಾ ಥಾವ್ನ್ ಮ್ಹಣುನ್ ಲೆಕ್ಚೆಂ.

9 ಆಪ್ಲೆಂ ಆನಿ ಆಪ್ಲ್ಯಾಂಚೆಂ ಜಿವಿತ್ ಸಾಮಾನ್ಯ ಸುಖಾಂತ್
ಲಂವ್ಕ ಕಿತ್ಲೆಂ ಕಾಮ್, ಸಂಪಾದನ್ ಆನಿ ರಾಟಾವಳ್ಯೊ ಕರ್ಚೆಂ ಅವ
ಗೀ ತಿತ್ಲೆಂಚ್ ಕರ್ಚೆಂ. ಕೊಣ್ ಚಡಾಂತ್ ಹಾತ್ ಘಾಲುನ್, ಅಧಿಕ್
ನ್ ಪುಂಜಾಂವ್ಚೇ ಆಶೇನ್ ಆನಿ ನಾಂವ್ ಹಾಡ್ಚೇ ಪಿಸಾಯೆನ್ ದೀಸ್
ತ್ ವಿಶೆವ್ ನಾಸ್ತಾಂ ವಾವುರ್ತಾ, ತೊ ದೆವಾಕ್ ವಿಸರ್ತಾ, ಕಷ್ಟ-
ಾ ತಾಂಡುನ್ ಘೆತಾ, ಆಸ್ಚೆಂ ಸುಖ್ಯಿೊ ಹೊಗ್ಡಾಯ್ತಾ.

10. ದೆವಾಚೊ ಸಂಪರ್ಕ್-ಸಂವಾದ್ ಸದಾಂಯಿೊ ಏಕ್ ಘಂಟ್ಯೊ
-ಪುಣಿ ಕರ್ಚೆಂ. ಕೆಲ್ಯಾರ್ ಆಪ್ಣೆ ದೆವಾಚೆ ಅಲಕ್ಷ್ ಕೆಲ್ಯಾ ಅಥವಾ
ಣ್ಚಿ ದೆವಾನ್ ಕೆಲ್ಯಾ ಮ್ಹಣ್ಪಾಚೊ ನ್ಯಾಯ್ ನಾ. ಖಂಚಾಯಿೊ
ತ್ತ ಕಿತೆಂಯಿೊ ಆಕಸ್ಮಿಕ್ ವಿಗ್ನ್, ಅನ್ವಾರ್ ಅಥವಾ ಮರಣಾ-ಧೂತ್
ನ್ ಭೆಟಾತ್ ತರೀ ಭಿರಾಂತ್ ನಾ; ದೆವಾಚೆ ಸಹಾಯ್ ಮಾಗುಂಕ್

ಪ್ರೈಸ್ ಥಾಂವ್ಚಿ ಗರ್ಜ್ ನಾ. ದೇವ್ ಲಾಗಿಂಚ್ ಆಸಾ ಮ್ಹುಣ್ಚೊ ವಿಶ್ವಾಸ್ ಘುಜೈತಾ. ಖೈಂ ದೇವ್ ಲಾಗಿಂ ಆಸಾ ಥೈಂ ಸರ್ವ್ ಯಿೊ ಬರೆಂಚ್ ಆಸಾ.

ಮುಕ್ತಾಯ್ ಆನಿ ಅರ್ಪಣ್

ಹಾಂವ್ ಮ್ಹುಜಿ ಹಿ ಆತ್ಮ...ತ್ರಾ ಹಾಂಗಾ, 1985 ಜುಲಾಯ್ 25 ತಾರ್ಕೆರ್ ಆಖೇರ್ ಕರ್ತಾಂ. ಹಾಂ... ಥಾವ್ನ್ ಶುರು ಜಾತಾ ಮ್ಹುಜಾ ಜಿವಿತಾಚಿ ಸಾಂಜ್. ತಿ ಆಖೇರ್ ಜಾ...ಕ್ ಕಿತ್ಲ್ಯಾಶಿ ವಾಯ್ಟ್ಯಾಶಿಂ ...ವ್ಕ ಉರ್ಲ್ಯಾಂ ತೊ ಘುಟ್ ಮ್ಹುಜಾ ರಚ್ನಾರಾಚೊ. ತ್ಯಾ ವಾಯ್ಟ್ಯಾಶಿಚಿ ದಿನಚರಿ ಅಥ್ವಾ ಚರಿತ್ರಾ ಬರಂವ್ಚೊ ಇರಾದೊ ಮ್ಹಾಕಾ ನಾ. ಮ್ಹುಜೇ ...ದೊಳ್ಯಾಂ ವಾಟೇರ್ ಇಲ್ಲೊ ಕೀರ್ತ್-ಪ್ರಕಾಸ್ ಫಾಂಕಯಿಲ್ಲ್ಯಾ ಜ್ಞಾನ್ ...ವ್ಯಾಂತ್ಲಿಂ ತೆಲ್ ಸುಕೊನ್ ತೊ ಪಾಲ್ವೊಂಕ್ ಲಾಗಿಂ ಪಾವ್ಲಾ ಜಾಲ್ಲ್ಯಾಶಿನ್, ತ್ಯಾ ವಾಯ್ಟ್ಯಾಂತ್ ಹಾಂವ್ ಸಾಮಾನ್ಯ ಭಾಯ್ಲಿಂ ವಿಶೇಷ್ ಕಿತೆಂಯಿೊ ...ಂಕ್ ಯಾ ಬರಂವ್ಕ ಸಕಾಸೊನಾಂ; ಆನಿ ವಿಶೇಷ್ ಕಾಯ್ ತಾಂ ...ಂ ಘಡಾಶೀನಾ; ಘಡ್ಲ್ಯಾರ್ ತೆಂ ಮ್ಹುಜ್ಯಾ ನಿರಿಕ್ಷಾ ಅಥವಾ ಆಪೇಕ್ಷಾ ...ಾಯ್ಲಿಂ ಆತ್ವೆಂಚ್ ಆಸ್ತೆಲಿಂ. ಮ್ಹುಣ್ತಚ್, ಹಾಂಗಾ ಥಾವ್ನ್ ಮ್ಹುಜಿ ...ರಿತ್ರಾ ಆಸ್ತೆಲಿ ಮಟ್ವಿ, ಸಾಧಿ, ಸಾರ್ ನಾಸ್ಚಿ; ಕೊಣಾ... ಉಪ್ಕಾರ್ಚಿ ...ನಿ ಮನಾರಂಜನ್ ಲೆಗ...ನ್ ದಿಂವ್ಚಿ ನೈಂ. ದೆಕುನ್ ತಿ ಬರ...ಚಿ ವ್ಯರ್ಥ್.

ಆಖೇರ್ ಕರ್ಚ್ಯಾ ಹ್ಯಾ ಶೆವಟ್ಚ್ಯಾ ಘಂಗ್ರ್ಯಾಂನಿ ಹಾಂವ್... ಏಕ್ ಮನ್ಶ್ಯಾಪಣಾ ಚೆಂ ಕರ್ತವ್ಯ ಪಾಳುಂಕ್ ಉರ್ಲ್ಯಾಂ ತೆಂ ಬರವ್ನ್ ಸ... ...ಂ.

ಮ್ಹುಜಾ ಜಿವಿತಾಚಾ ಆಖ್ಯಾ ಪೈಣಾರ್ ಮ್ಹಾಕಾ ಕೊಣೆ ವಿವಿದ್ ಸಹಾಯಾಂಚೊ ಹಾತ್ ದೀವ್ನ್, ಕಷ್ಟಾಂ ವೆಳಿಂ ಭುಜ್ವಣೇ ಆನಿ ಪೊತ್ಸಾಹಾಚಿಂ ಸಲಹಾಂ-ಸೂಚನಾಂ ದೀವ್ನ್, ಗರ್ಜಾಂನಿ ರೀಣಾಂ ದೀವ್ನ್ ಫುಡೆಂ ಚಮ್ಕುಂಕ್ ಆಧಾರ್ ದಿಲಾ ತಾಂಚಾ ಪೈಕಿಂ ಮುಖ್ಯ ಥೊಡ್ಯಾಂಚಿಂ ನಾತ್ರ್ ನಾಂವಾಂ ಹಾಂವೆಂ ಹ್ಯೆ-ಚರಿತ್ರೆಂತ್ ಬರ್ಯೈಲ್ಯಾಂತ್. ಬರ್ಯೈನಾಸ್ತಾಂ ಸೊಡ್ಲ್ಯಾಂತ್ ಶಿಂ ದಶಗಟ್ಲ್ಯಾಂನಿ ಆಸಾತ್. ಹಾಂತಿಂ ಅಧಿಕ್ ವಾಂಟ್ಯಾನ್ ಆಸಾತ್ ಮ್ಹುಜಾ 20 ವರ್ಸಾಂಚಾ ಸಂಬಾದಕೀಯ್ ವಾಯ್ಟ್ಯಾಂತ್ ವಿವಿಧ್ ವರ್ಗಾಂಚಿಂ ಬಪ್ಸಾಂ ಪುಕಟಾರ್ಚ್ ಬರವ್ನ್

LIBRARY

WORLD KONKANI CENTRE

Shakthinagar, Mangalore.

No: Acc. No:

Issued on	Borrower's No. And Signature	Returned on
		183 / H-> KON / ALV

WORLD KONKANI CENTRE
LIBRARY
SHAKTHINAGAR D. K.

Acc. No. ________________

1. Books lost, torn, defaced, marked or damaged in any way shall have to be replaced by the borrower.
2. Books issued can be recalled at any time, if necessary.

HELP TO KEEP THIS BOOK
FRESH & CLEAN